

HIKVISION

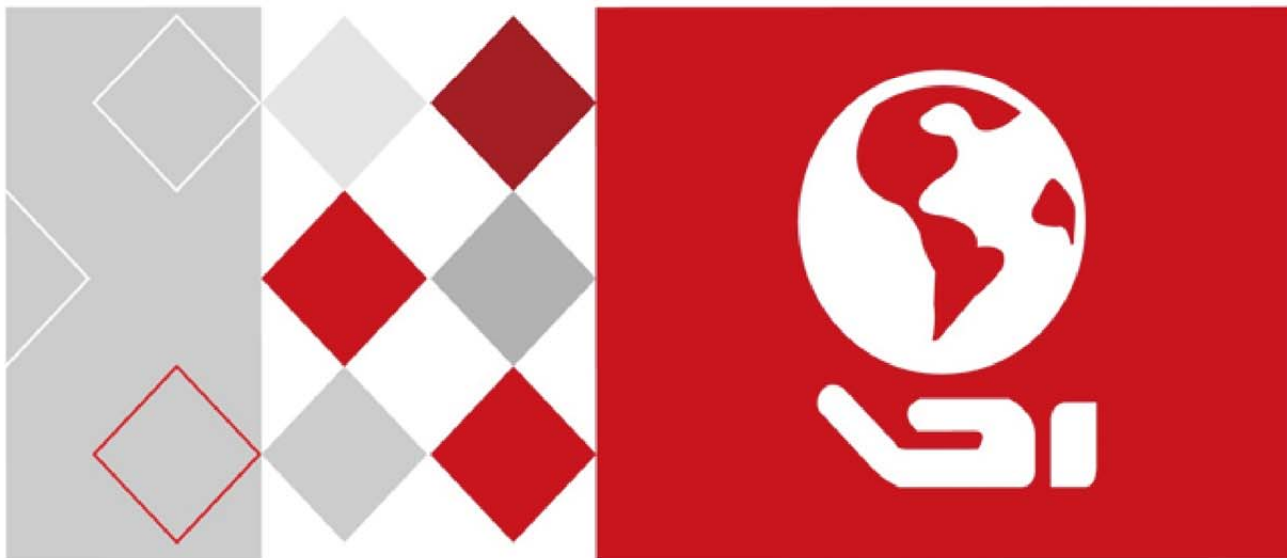

Oprogramowanie klienckie iVMS-4200

Podręcznik użytkownika

Podręcznik użytkownika

COPYRIGHT ©2017 Hangzhou Hikvision Digital Technology Co., Ltd.

WSZELKIE PRAWA ZASTRZEŻONE.

Wszelkie zamieszczone w niniejszym podręczniku informacje, takie jak tekst, zdjęcia i grafika, są własnością firmy Hangzhou Hikvision Digital Technology Co., Ltd. lub jej podmiotów stowarzyszonych (zwanymi dalej „Hikvision”). Zabronione jest powielanie, modyfikowanie, tłumaczenie i rozpowszechnianie niniejszego podręcznika użytkownika (zwanego dalej „Podręcznikiem”), częściowo lub w całości, niezależnie od metody, bez uprzedniego uzyskania zezwolenia od firmy Hikvision. Jeżeli nie uzgodniono inaczej, firma Hikvision nie udziela żadnych gwarancji i nie składa żadnych deklaracji, jawnych lub dorozumianych, dotyczących Podręcznika.

Opis Podręcznika

Niniejszy podręcznik dotyczy oprogramowania klienckiego iVMS-4200.

Podręcznik zawiera instrukcje dotyczące użycia tego urządzenia i obchodzenia się z nim. Zdjęcia, wykresy, obrazy i inne informacje zamieszczono w Podręczniku wyłącznie dla celów informacyjnych i opisowych. Informacje zamieszczone w Podręczniku mogą ulec zmianie bez powiadomienia w związku z aktualizacjami oprogramowania układowego lub w innych okolicznościach. Najnowsza wersja jest dostępna w witrynie internetowej firmy (<http://overseas.hikvision.com/en/>).

Podczas korzystania z niniejszego Podręcznika użytkownika należy uwzględnić zalecenia specjalistów.

Znaki towarowe

HIKVISION

oraz inne znaki towarowe i logo Hikvision są własnością firmy Hikvision w różnych jurysdykcjach. Inne znaki towarowe i logo użyte w Podręczniku należą do odpowiednich właścicieli.

Zastrzeżenie prawne

W PEŁNYM ZAKRESIE DOZWOLONYM PRZEZ OBOWIĄZUJĄCE PRAWO OPISANY PRODUKT ORAZ ZWIĄZANE Z NIM WYPOSAŻENIE, OPROGRAMOWANIE APLIKACYJNE I OPROGRAMOWANIE UKŁADOWE SĄ UDOSTĘPNIANE BEZ GWARANCJI, ZE WSZYSTKIMI USTERKAMI I BŁĘDAMI, A FIRMA HIKVISION NIE UDZIELA ŻADNYCH GWARANCJI, WYRAŹNYCH ANI DOROZUMIANYCH, TAKICH JAK

GWARANCJA PRZYDATNOŚCI HANDLOWEJ, DOSTATECZNEJ JAKOŚCI, PRZYDATNOŚCI DO OKREŚLONEGO CELU I OCHRONY PRAW STRON TRZECICH. NIEZALEŻNIE OD OKOLICZNOŚCI FIRMA HIKVISION, JEJ CZŁONKOWIE ZARZĄDU, KIEROWNICTWO, PRACOWNICY I AGENCI NIE PONOSZĄ ODPOWIEDZIALNOŚCI ZA STRATY SPECJALNE, WYNIKOWE, PRZYPADKOWE LUB POŚREDNIE, TAKIE JAK STRATA OCZEKIWANYCH ZYSKÓW Z DZIAŁALNOŚCI BIZNESOWEJ, PRZERWY W DZIAŁALNOŚCI BIZNESOWEJ ALBO STRATA DANYCH LUB DOKUMENTACJI, ZWIĄZANE Z UŻYCIEM TEGO PRODUKTU, NAWET JEŻELI FIRMA HIKVISION ZOSTAŁA POINFORMOWANA O MOŻLIWOŚCI WYSTĄPIENIA STRAT TEGO TYPU.

W PRZYPADKU PRODUKTU Z DOSTĘPEM DO INTERNETU UŻYTKOWNIK KORZYSTA Z PRODUKTU NA WŁASNE RYZYKO. FIRMA HIKVISION NIE PONOSI ODPOWIEDZIALNOŚCI ZA NIEPRAWIDŁOWE FUNKCJONOWANIE PRODUKTU, NIEAUTORYZOWANE UJAWNIECIE DANYCH OSOBOWYCH ALBO INNE SZKODY WYNIKAJĄCE Z ATAKU CYBERNETYCZNEGO LUB HAKERSKIEGO, DZIAŁANIA WIRUSÓW KOMPUTEROWYCH LUB INNYCH ZAGROŻEŃ WYSTĘPUJĄCYCH W INTERNECIE. FIRMA HIKVISION ZAPEWNI JEDNAK POMOC TECHNICZNĄ W ODPOWIEDNIM CZASIE, JEŻELI BĘDZIE TO WYMAGANE. PRZEPISY DOTYCZĄCE MONITORINGU SĄ ZALEŻNE OD JURYSDYKCJI. PRZED UŻYCIEM TEGO PRODUKTU NALEŻY ZAPOZNAĆ SIĘ ZE WSZYSTKIMI ODPOWIEDNIMI PRZEPISAMI WPROWADZONYMI W DANEJ JURYSDYKCJI, ABY UPEWNIĆ SIĘ, ŻE PRODUKT JEST UŻYWANY ZGODNIE Z OBOWIĄZUJĄCYM PRAWEM. FIRMA HIKVISION NIE PONOSI ODPOWIEDZIALNOŚCI ZA UŻYCIE TEGO PRODUKTU DO CELÓW NIEZGODNYCH Z PRAWEM.

W PRZYPADKU NIEZGODNOŚCI NINIEJSZEGO PODRĘCZNIKA Z OBOWIĄZUJĄCYM PRAWEM, WYŻSZY PRIORYTET BĘDZIE MIAŁO OBOWIĄZUJĄCE PRAWO.

Spis treści

Rozdział 1	Przegląd	6
1.1	Opis.....	6
1.2	Środowisko użytkownika.....	6
1.3	Moduły funkcyjne	7
1.4	Instrukcje dotyczące aktualizacji.....	10
Rozdział 2	Rejestracja użytkownika i logowanie	11
Rozdział 3	Zarządzanie urządzeniami	13
3.1	Dodawanie urządzenia.....	13
3.1.1	Tworzenie hasła	14
3.1.2	Dodawanie podłączonych urządzeń.....	16
3.1.3	Dodawanie urządzeń na podstawie adresu IP lub nazwy domeny	22
3.1.4	Dodawanie urządzeń na podstawie segmentu IP	23
3.1.5	Dodawanie urządzeń przez domenę Hik-Connect	24
3.1.6	Dodawanie urządzeń przez konto EHome	26
3.1.7	Dodawanie urządzeń przez port szeregowy.....	27
3.1.8	Dodawanie urządzeń przez serwer IP	28
3.1.9	Dodawanie urządzeń przez usługę HiDDNS	29
3.1.10	Importowanie grup urządzeń.....	31
3.1.11	Kod QR urządzeń kodujących.....	32
3.1.12	Sprawdzanie podłączonych użytkowników urządzenia.....	33
3.2	Zarządzanie grupami.....	34
Rozdział 4	Widok na żywo	38
4.1	Uruchamianie i zatrzymywanie podglądu na żywo.....	42
4.2	Automatyczne przełączanie w trybie podglądu na żywo	44
4.3	Sterowanie PTZ w trybie podglądu na żywo	45
4.4	Nagrywanie ręczne i wykonywanie zdjęć.....	48
4.5	Odtwarzanie bieżące.....	52
4.6	Niestandardowy podział okna	53
4.7	Podgląd na żywo w trybie rybiego oka	55
4.8	Uruchamianie połączenia typu master-slave	57
4.9	Inne funkcje w trybie podglądu na żywo	61
Rozdział 5	Odtwarzanie i ustawienia harmonogramu magazynu zdalnego.....	63
5.1	Magazyn zdalny	63
5.1.1	Przechowywanie danych w rejestratorze DVR, rejestratorze sieciowym NVR lub kamerze sieciowej.....	64
5.1.2	Przechowywanie na urządzeniu magazynującym	67
5.2	Zdalne odtwarzanie	70
5.2.1	Zwykłe odtwarzanie	71
5.2.2	Odtwarzanie wejścia alarmu.....	77
5.2.3	Odtwarzanie zdarzeń	78
5.2.4	Odtwarzanie ATM	80
5.2.5	Odtwarzanie POS	81

5.2.6	Odtwarzanie synchroniczne	82
5.2.7	Odtwarzanie VCA	83
5.2.8	Odtwarzanie w trybie „rybiego oka”	85
Rozdział 6	Zarządzanie zdarzeniami	87
6.1	Konfigurowanie alarmu detekcji ruchu	88
6.2	Konfigurowanie alarmu sabotażu sygnału wideo	90
6.3	Konfigurowanie alarmu zaniku sygnału wideo	92
6.4	Konfigurowanie alarmu nietypowego sygnału audio	93
6.5	Konfigurowanie alarmu detekcji twarzy	94
6.6	Konfigurowanie alarmu detekcji przekroczenia linii	96
6.7	Konfigurowanie powiązania wejścia alarmu	97
6.8	Konfigurowanie powiązania nietypowego urządzenia	99
Rozdział 7	Centrum alarmów i zdarzeń	100
7.1	Wyświetlanie informacji o alarmach	101
7.2	Wyświetlanie informacji o zdarzeniach	103
7.3	Wyświetlanie informacji o alarmie	103
Rozdział 8	Zarządzanie E-mapą	105
8.1	Dodawanie E-mapy	105
8.2	Funkcja punktu aktywnego	107
8.2.1	Dodawanie punktów aktywnych	107
8.2.2	Modyfikowanie punktów aktywnych	108
8.2.3	Podgląd punktów aktywnych	109
8.3	Funkcja obszaru aktywnego	110
8.3.1	Dodawanie obszarów aktywnych	110
8.3.2	Modyfikowanie obszarów aktywnych	111
8.3.3	Podgląd obszarów aktywnych	112
Rozdział 9	Hik-Connect	113
9.1	Rejestracja konta Hik-Connect	113
9.2	Logowanie do konta Hik-Connect	114
9.3	Zarządzanie urządzeniami	115
Rozdział 10	Zarządzanie urządzeniami VCA	116
Rozdział 11	Przesyłanie strumienia wideo przez serwer multimediiów strumieniowych	118
11.1	Dodawanie serwera multimediiów strumieniowych	118
11.2	Dodawanie kamer do serwera multimediiów strumieniowych w celu przesyłania strumienia wideo	119
Rozdział 12	Dekodowanie i wyświetlanie obrazu wideo na panelu wideo	121
12.1	Dodawanie urządzenia kodującego	121
12.2	Dodawanie urządzenia dekodującego	123
12.3	Konfigurowanie ustawień panelu wideo	124
12.3.1	Powiązanie wyjścia dekodowania z panelem wideo	124
12.3.2	Wyświetlanie wieloekranowe	126
12.3.3	Konfigurowanie tła	127
12.3.4	Konfigurowanie wirtualnej diody LED	128
12.4	Wyświetlanie obrazu wideo na panelu wideo	129

12.4.1	Dekodowanie i wyświetlanie	129
12.4.2	Obsługa i przemieszczanie okien.....	131
12.4.3	Konfigurowanie odtwarzania	133
12.4.4	Konfigurowanie dekodowania cyklicznego	134
Rozdział 13	Kontrola dostępu	135
13.1	Zarządzanie urządzeniami kontroli dostępu	136
13.1.1	Wyświetlanie stanu urządzenia.....	136
13.1.2	Ustawienia sieciowe	137
13.1.3	Ustawienia wykonywania zdjęć	139
13.1.4	Ustawienia RS-485	141
13.1.5	Ustawienia Wiegand	141
13.2	Zarządzanie osobami i kartami	142
13.2.1	Zarządzanie organizacjami	143
13.2.2	Zarządzanie osobami	143
13.3	Harmonogram i szablon.....	153
13.3.1	Harmonogram tygodniowy	154
13.3.2	Grupa dni wolnych	154
13.3.3	Szablon.....	156
13.4	Konfiguracja uprawnień.....	158
13.4.1	Dodawanie uprawnień.....	158
13.4.2	Stosowanie uprawnienia.....	159
13.5	Funkcje zaawansowane	160
13.5.1	Parametry kontroli dostępu	161
13.5.2	Uwierzytelnianie za pomocą czytnika kart.....	162
13.5.3	Uwierzytelnianie wielu kart	164
13.5.4	Otwieranie drzwi przy użyciu pierwszej karty	166
13.5.5	Blokada nieprawidłowego przejścia.....	168
13.5.6	Blokada wielu drzwi	169
13.5.7	Hasło uwierzytelniania.....	170
13.6	Wyszukiwanie zdarzenia kontroli dostępu.....	171
13.7	Konfiguracja zdarzenia kontroli dostępu.....	172
13.7.1	Powiązanie zdarzenia kontroli dostępu.....	172
13.7.2	Powiązanie wejścia alarmu kontroli dostępu	174
13.7.3	Powiązanie ze zdarzeniem karty	174
13.7.4	Powiązanie z innymi urządzeniami	176
13.8	Zarządzanie stanem drzwi	177
13.8.1	Zarządzanie grupą kontroli dostępu.....	178
13.8.2	Blokada sterowania punktem kontroli dostępu (drzwiami)	179
13.8.3	Konfiguracja czasu trwania stanu.....	180
13.8.4	Zapis przeciągania karty w czasie rzeczywistym	182
13.8.5	Alarm kontroli dostępu w czasie rzeczywistym.....	182
13.9	Wyświetlanie punktu kontroli dostępu na E-mapie.....	184
Rozdział 14	Czasu pracy i obecności.	187
14.1	Zarządzanie harmonogramem zmian	187

14.1.1	Ustawienia zmiany	188
14.1.2	Ustawienia harmonogramu zmian.....	189
14.2	Zarządzanie obecnością	194
14.2.1	Korekta czasu rozpoczęcia/zakończenia pracy	194
14.2.2	Urlop i podróż służbowa	196
14.3	Ustawienia zaawansowane.....	197
14.3.1	Ustawienia podstawowe.....	198
14.3.2	Ustawienia reguł obecności	198
14.3.3	Ustawienia punktu rejestracji obecności	199
14.3.4	Ustawienia świąt.....	200
14.3.5	Ustawienia rodzaju urlopu.....	201
14.4	Statystyki obecności.....	202
14.4.1	Podsumowanie obecności	202
14.4.2	Szczegóły obecności	203
14.4.3	Nieprawidłowa obecność.....	203
14.4.4	Wyszukiwanie nadgodzin.....	204
14.4.5	Rejestr przeciągania kart.....	204
14.4.6	Raport	204
Rozdział 15	Wideodomofon	206
15.1	Wideodomofon.....	206
15.1.1	Nawiązywanie połączenia z panelem wewnętrznym przy użyciu oprogramowania iVMS-4200	206
15.1.2	Nawiązywanie połączenia z oprogramowaniem iVMS-4200 przy użyciu panelu wewnętrznego/panelu wejściowego	208
15.1.3	Wyświetlanie wideo na żywo z panelu wejściowego i zewnętrznego panelu wejściowego	210
15.2	Rejestry połączeń.....	210
15.3	Wysyłanie powiadomień.....	211
15.4	Wyszukiwanie informacji o wideodomofonie	213
15.4.1	Wyszukiwanie rejestrów połączeń	213
15.4.2	Wyszukiwanie rejestrów odblokowywania	214
15.4.3	Wyszukiwanie powiadomień	215
Rozdział 16	Zarządzanie rejestrami.....	217
Rozdział 17	Zarządzanie kontem i konfiguracja systemu	220
17.1	Zarządzanie kontem.....	220
17.2	konfiguracja systemu	222
17.2.1	Ustawienia ogólne	222
17.2.2	Ustawienia podglądu na żywo i odtwarzania.....	224
17.2.3	Ustawienia obrazu	225
17.2.4	Ustawienia ścieżki zapisu plików.....	226
17.2.5	Ustawienia paska narzędzi.....	226
17.2.6	Ustawienia skrótów klawiatury i joysticka	228
17.2.7	Ustawienia dźwięku alarmu	229
17.2.8	Ustawienia poczty e-mail.....	230

17.2.9	Ustawienia wideodomofonu.....	231
Rozdział 18	Statystyki	232
18.1	Kolorowa mapa danych	232
18.2	Statystyki liczenia osób	234
18.3	Statystyki liczenia.....	235
18.4	Ruch drogowy	237
18.5	Pobieranie informacji o twarzach	240
18.6	Pobieranie informacji o tablicach rejestracyjnych	241
18.7	Analiza zachowania.....	243
18.8	Wykonywanie zdjęć twarzy.....	244
	Rozwiązywanie problemów	246
	Często Zadawane Pytania	247
	Kod błędu.....	248

Rozdział 1 Przegląd

1.1 Opis

Wszechstronne oprogramowanie iVMS-4200 umożliwia zarządzanie urządzeniami zabezpieczającymi takimi jak rejestratory cyfrowe (DVR), sieciowe rejestratory wideo (NVR), kamery IP, urządzenia kodujące, urządzenia dekodujące, wideodomofony lub urządzenia kontroli dostępu.

Oprogramowanie to oferuje wiele funkcji dla podłączonych urządzeń monitorujących, takich jak podgląd na żywo, nagrywanie wideo, zdalne wyszukiwanie i odtwarzanie, tworzenie kopii zapasowych plików lub odbieranie alarmów. Dzięki elastycznej konfiguracji rozproszonej i łatwej obsłudze to oprogramowanie jest powszechnie stosowane w przedsięwzięciach związanych z monitoringiem na małą i średnią skalę.

W niniejszym podręczniku użytkownika opisano funkcje, konfigurację i obsługę oprogramowania iVMS-4200. Aby zapewnić prawidłowe użytkowanie i stabilność oprogramowania, należy zapoznać się ze spisem treści i uważnie przeczytać niniejszy podręcznik przed przystąpieniem do instalacji i obsługi oprogramowania.

1.2 Środowisko użytkowania

System operacyjny: Microsoft Windows 7/Windows 8.1/Windows 10 (wersja 32-bitowa lub 64-bitowa),

Microsoft Windows XP SP3 (wersja 32-bitowa),

Microsoft Windows 2008 R2/Windows Server 2012 (wersja 64-bitowa).

Procesor: Intel Pentium IV 3,0 GHz lub nowszy

Pamięć: 2 GB lub więcej

Karta graficzna: RADEON X700 lub nowsza

GPU: 256 MB lub więcej

Uwagi:

- Spełnienie powyższych wymagań systemowych zapewni wysoki poziom stabilności i odpowiednią wydajność.
- Oprogramowanie nie obsługuje 64-bitowego systemu operacyjnego, a podane powyżej informacje o 64-bitowym systemie operacyjnym dotyczą wyłącznie systemów wspierających aplikacje 32-bitowe.
- Funkcja dekodowania sprzętowego jest obsługiwana tylko przez systemy operacyjne nowsze niż system Windows XP.

1.3 Moduły funkcyjne

Panel sterowania oprogramowania iVMS-4200:

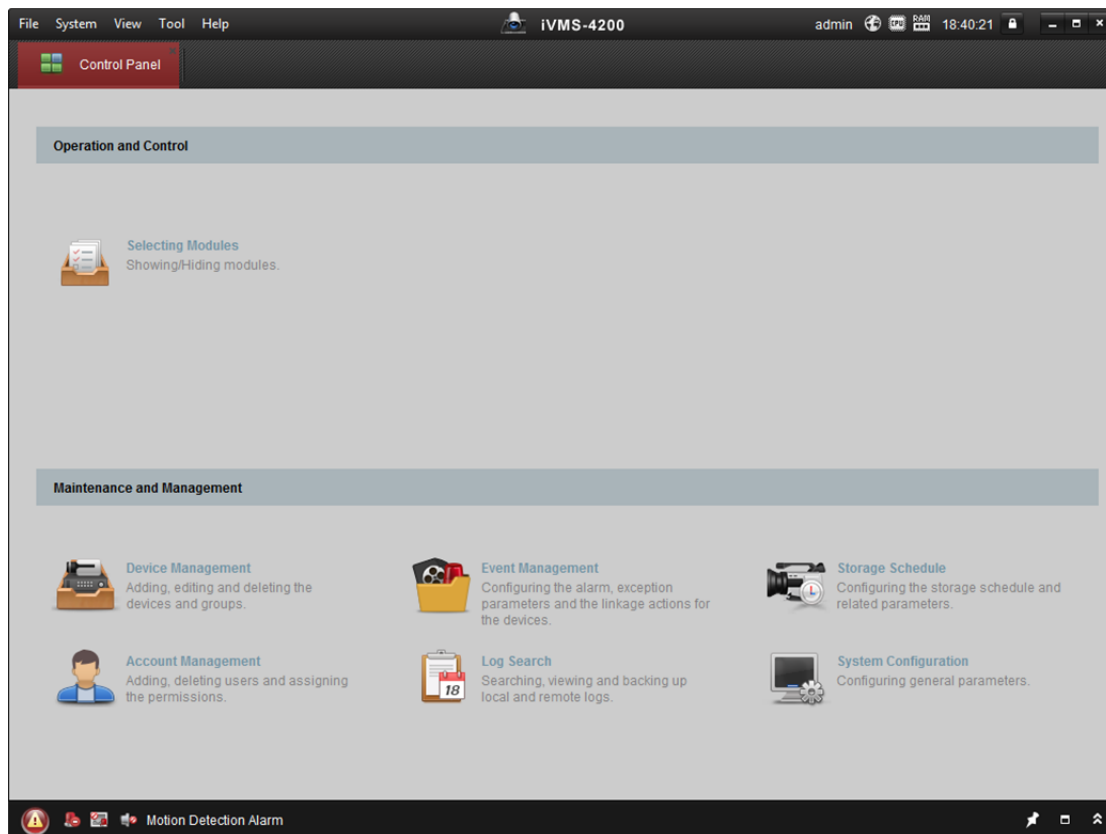

Pasek menu:

File	Open Image File	Wyszukiwanie i wyświetlanie wykonanych zdjęć zapisanych na komputerze lokalnym.
	Open Video File	Wyszukiwanie i wyświetlanie plików nagrań wideo zapisanych na komputerze lokalnym.
	Open Log File	Wyświetlanie plików kopii zapasowych rejestrów.
	Zakończenie	Zamknięcie oprogramowania klienckiego iVMS-4200.
System	Lock	Blokowanie operacji na ekranie. Aby odblokować, należy zalogować się ponownie do klienta.
	Switch User	Przełączanie zalogowanego użytkownika.
	Import System Config File	Importowanie pliku konfiguracji klienta z komputera.
	Export System Config File	Eksportowanie pliku konfiguracji klienta do komputera.
	Auto Backup	Konfigurowanie harmonogramu automatycznego tworzenia kopii zapasowych bazy danych (osoby, obecność i uprawnienia).
View	1024*768	Wyświetlanie okna w rozdzielczości 1024x768 pikseli.
	1280*1024	Wyświetlanie okna w rozdzielczości 1280x1024 pikseli.
	1440*900	Wyświetlanie okna w rozdzielczości 1440x900 pikseli.

	1680*1050	Wyświetlanie okna w rozdzielczości 1680x1050 pikseli.
	Maximize	Wyświetlanie okna w trybie maksymalizacji.
	Control Panel	Wyświetlenie Panelu sterowania.
	Main View	Otwarcie strony Widok główny.
	Remote Playback	Otwarcie strony Odtwarzanie zdalne.
	Access Control	Wyświetlenie modułu kontroli dostępu.
	Status Monitor	Wyświetlenie modułu monitorowania stanu.
	Time and Attendance	Wyświetlenie modułu czasu i obecności.
	Video Wall	Otwarcie strony Panel wideo.
	E-map	Otwarcie strony E-mapa.
	Auxiliary Screen Preview	Otwarcie pomocniczego okna podglądu.
Tool	Device Management	Otwarcie strony zarządzania urządzeniami.
	Event Management	Otwarcie strony zarządzania zdarzeniami.
	Storage Schedule	Otwarcie strony harmonogramu zapisywania.
	Account Management	Otwarcie strony zarządzania kontami.
	Log Search	Otwarcie strony wyszukiwania rejestrów.
	System Configuration	Otwarcie strony konfiguracji systemu.
	Broadcast	Wybranie kamery do rozpoczęcia emisji.
	Device Arming Control	Ustawianie stanu uzbrojenia urządzeń.
	Alarm Output Control	Włączanie i wyłączanie wyjścia alarmu.
	Batch Wiper Control	Uruchamianie lub zatrzymywanie grupy wycieraczek urządzeń.
	Batch Time Sync	Synchronizacja czasu w grupie urządzeń.
	Player	Otwarcie odtwarzacza w celu odtwarzania plików wideo.
	Message Queue	Wyświetlanie informacji o wiadomości e-mail przeznaczonej do wysłania.
	Help	Open Video Wizard
Open Video Wall Wizard		Otwarcie przewodnika po konfiguracji panelu wideo.
Open Access Control and Video Intercom Wizard		Otwarcie przewodnika po konfiguracji kontroli dostępu i wideodomofonu.
Open Attendance Wizard		Otwarcie przewodnika po konfiguracji kontroli czasu pracy i obecności.
User Manual (F1)		Kliknięcie powoduje otwarcie Podręcznika użytkownika, który można również otworzyć, naciskając klawisz F1 na klawiaturze.
About		Wyświetlenie podstawowych informacji o oprogramowaniu klienckim.
Language		Wybranie wersji językowej oprogramowania klienckiego i ponowne uruchomienie oprogramowania w celu aktywacji ustawień.

W trakcie pierwszego uruchomienia oprogramowania na panelu sterowania można kliknąć ikonę

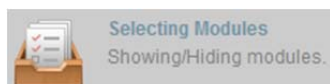

, aby wybrać moduły, które będą wyświetlane w obszarze Obsługa i sterowanie w panelu sterowania.

Kroki:

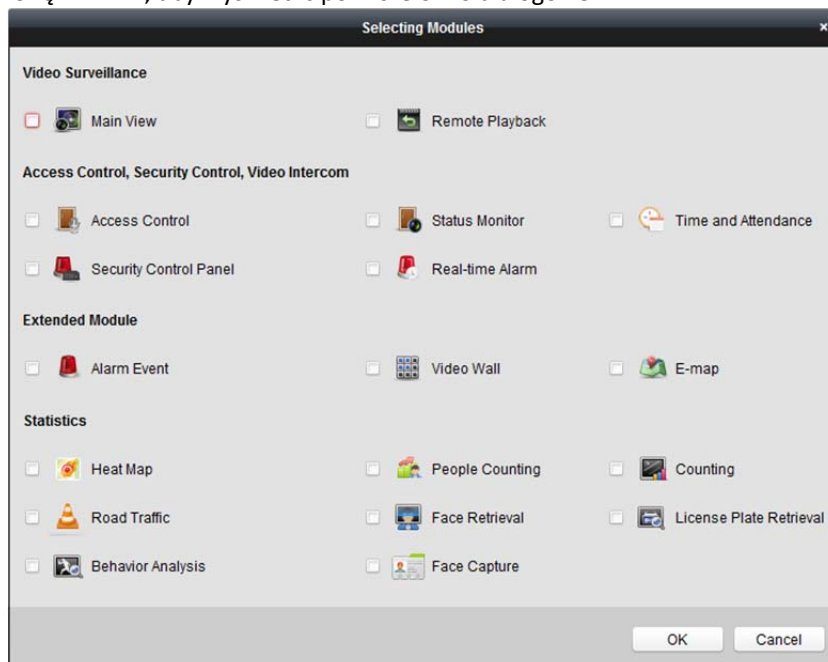

1. Kliknij ikonę , aby wyświetlić poniższe okno dialogowe.

2. Zaznacz pola wyboru modułów, aby wyświetlić je odpowiednio do potrzeb na panelu sterowania.
3. Kliknij przycisk **OK**, aby zapisać ustawienia.

Uwaga: Po dodaniu urządzenia kontroli dostępu w module Zarządzanie urządzeniami w panelu sterowania automatycznie zostaną wyświetlone moduły: Kontrola dostępu, Stan oraz Czas pracy i obecność.

Oprogramowanie klientki iVMS-4200 składa się z następujących modułów funkcyjnych:

	Moduł widoku głównego umożliwia podgląd na żywo obrazu z kamer sieciowych i urządzeń kodujących sygnał wideo oraz obsługuje podstawowe czynności takie jak wykonywanie zdjęć, nagrywanie, sterowanie PTZ itp.
	Moduł odtwarzania zdalnego umożliwia wyszukiwanie, odtwarzanie i eksportowanie plików wideo.
	Moduł kontroli dostępu umożliwia zarządzanie organizacjami, osobami, uprawnieniami i zaawansowanymi funkcjami kontroli dostępu. Zapewnia funkcję wideodomofonu.
	Moduł monitorowania stanu umożliwia monitorowanie i kontrolę stanu drzwi, przeglądanie zapisów przeciągania karty w czasie rzeczywistym oraz zdarzeń kontroli dostępu.
	Moduł czasu pracy i obecności umożliwia konfigurowanie reguły obecności dla pracowników i generowanie raportów.

	Moduł zdarzeń alarmowych wyświetla informacje dotyczące alarmów i zdarzeń, przekazywane do oprogramowania klienckiego.
	Moduł panelu wideo umożliwia zarządzanie urządzeniem dekodującym i panelem wideo oraz funkcją wyświetlania zdekodowanego obrazu na panelu wideo.
	Moduł E-mapa umożliwia wyświetlanie i zarządzanie E-mapami, wejściami alarmów oraz obszarami i punktami aktywnymi.
	Moduł zarządzania urządzeniami umożliwia dodawanie, modyfikowanie i usuwanie różnych urządzeń oraz importowanie urządzeń do grup w celach związanych z zarządzaniem.
	Moduł zarządzania zdarzeniami zawiera ustawienia harmonogramu uzbrajania, działań powiązania alarmowego oraz innych parametrów zdarzeń.
	Moduł harmonogramu magazynu zawiera ustawienia harmonogramu nagrywania i wykonywania zdjęć.
	Moduł zarządzania kontami umożliwia dodawanie, modyfikowanie i usuwanie kont użytkowników oraz różnych uprawnień udzielanych użytkownikom.
	Moduł wyszukiwania w rejestrze umożliwia wyszukiwanie plików rejestru systemowego i filtrowanie ich według wybranych typów.
	Moduł konfiguracji systemu umożliwia konfigurację parametrów ogólnych, ścieżek zapisu plików, dźwięków alarmowych i innych ustawień systemowych.

Aby uzyskać informacje na temat pozostałych modułów statystycznych, zobacz *Rozdział 18 Statystyki*.

Dostęp do modułów funkcyjnych można łatwo uzyskać za pomocą przycisków nawigacyjnych w panelu sterowania lub poprzez wybranie modułu funkcyjnego z menu **Widok** lub **Narzędzia**.

W prawym górnym rogu strony głównej można sprawdzić informacje dotyczące na przykład bieżącego użytkownika, użycia sieci, użycia procesora, zużycia pamięci i czasu pracy.

1.4 Instrukcje dotyczące aktualizacji

- **Optymalizacja modułu zarządzania urządzeniami**
Zoptymalizuj klasyfikację urządzeń w celu zapewnienia lepszej jakości użytkownika.
- **Kontrola dostępu, Wideodomofon, Czas pracy i obecność**
Włącz funkcje kontroli dostępu, wideodomofonu oraz czasu pracy i obecności.
- **Zdarzenie kontroli dostępu, Wejście alarmu kontroli dostępu, Powiązanie karty ze zdarzeniem i Powiązanie z innymi urządzeniami**
W module zarządzania zdarzeniami dodaj ustawienia Zdarzenie kontroli dostępu, Wejście alarmu kontroli dostępu, Powiązanie karty ze zdarzeniem i Powiązanie z innymi urządzeniami.
- **Nowy układ wyświetlania modułów**
Wybierz moduły, które będą wyświetlane w obszarze Obsługa i sterowanie w panelu sterowania.
- **Dodawanie urządzeń przez domenę Hik-Connect**
W module zarządzania urządzeniami ustaw dodawanie urządzeń na podstawie domeny Hik-Connect.

Rozdział 2 Rejestracja użytkownika i logowanie

Uruchamiając oprogramowanie iVMS-4200 po raz pierwszy, należy zarejestrować konto administratora umożliwiające logowanie.

Kroki:

1. Wprowadź nazwę i hasło administratora. Oprogramowanie automatycznie ocenia siłę hasła. W celu zapewnienia bezpieczeństwa danych stanowczo zalecamy użycie silnego hasła.
2. Potwierdź hasło.
3. Opcjonalnie zaznacz pole wyboru **Enable Auto-login**, aby automatycznie logować się do oprogramowania.
4. Kliknij przycisk **Register**. Po wykonaniu powyższych czynności możesz logować się do oprogramowania jako administrator.

- ◆ *Nazwa użytkownika nie może zawierać następujących znaków: / \ : * ? " < > |. Długość hasła nie może być mniejsza niż 6 znaków.*
- ◆ *Ze względu na ochronę prywatności zdecydowanie zalecamy zmianę hasła na wybrany ciąg znaków (minimum 8 znaków z uwzględnieniem wielkich i małych liter, cyfr oraz znaków specjalnych) w celu zapewnienia lepszej ochrony produktu.*
- ◆ *Instalator i/lub użytkownik końcowy są zobowiązani do prawidłowego skonfigurowania wszystkich haseł i innych ustawień zabezpieczeń.*

Otwierając oprogramowanie iVMS-4200 po dokonaniu rejestracji, można zalogować się do niego za pomocą zarejestrowanej nazwy użytkownika i hasła.

Kroki:

1. Wprowadź zarejestrowaną nazwę użytkownika i hasło.
Uwaga: Jeżeli nie pamiętasz hasła, kliknij przycisk **Forgot Password** i zapamiętaj zaszyfrowany ciąg znaków wyświetlony w oknie podręcznym. Skontaktuj się z dystrybutorem i prześlij do niego zaszyfrowany ciąg znaków, aby zresetować hasło.
2. Opcjonalnie zaznacz pole wyboru **Enable Auto-login**, aby automatycznie logować się do oprogramowania.

3. Kliknij przycisk **Login**.

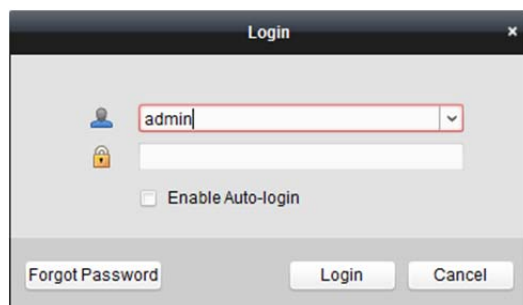

Po uruchomieniu oprogramowania klienckiego można otworzyć kreatora (np. Kreator konfiguracji sygnału wideo, Kreator konfiguracji panelu wideo, Kreator kontroli dostępu i wideodomofonu lub Kreator kontroli obecności), który pomoże dodać urządzenie, skonfigurować ustawienia i wykonać różne operacje. Kreatory szczegółowo omówiono w *Skróconym podręczniku użytkownika oprogramowania iVMS-4200*.

Rozdział 3 Zarządzanie urządzeniami

3.1 Dodawanie urządzenia

Cel:

Po uruchomieniu oprogramowania iVMS-4200 należy dodać do niego urządzenia, takie jak kamery sieciowe, urządzenia kodujące sygnał wideo, rejestratory DVR i NVR, urządzenia dekodujące, wideodomofony lub urządzenia kontroli dostępu, aby umożliwić ich zdalną konfigurację i zarządzanie nimi, łącznie z podglądem na żywo, odtwarzaniem, konfigurowaniem alarmów itp.

Wykonaj poniższe kroki, aby wyświetlić interfejs dodawania urządzeń.

Kroki:

1. Kliknij ikonę  w panelu sterowania lub kliknij polecenie **Tools->Device Management**, aby otworzyć stronę Zarządzanie urządzeniami.
2. Kliknij kartę **Device**, aby wyświetlić następujący interfejs.

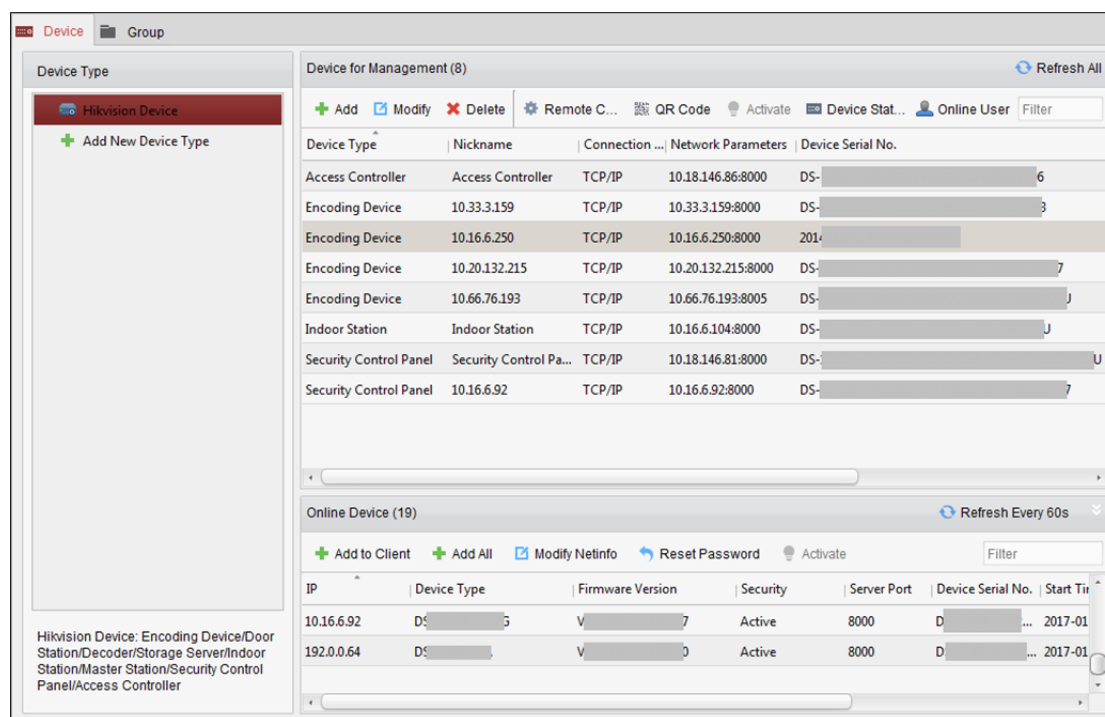

Device for Management (8)

Device Type	Nickname	Connection	Network Parameters	Device Serial No.
Access Controller	Access Controller	TCP/IP	10.18.146.86:8000	DS-...
Encoding Device	10.33.3.159	TCP/IP	10.33.3.159:8000	DS-...
Encoding Device	10.16.6.250	TCP/IP	10.16.6.250:8000	201...
Encoding Device	10.20.132.215	TCP/IP	10.20.132.215:8000	DS-...
Encoding Device	10.66.76.193	TCP/IP	10.66.76.193:8005	DS-...
Indoor Station	Indoor Station	TCP/IP	10.16.6.104:8000	DS-...
Security Control Panel	Security Control Pa...	TCP/IP	10.18.146.81:8000	DS-...
Security Control Panel	10.16.6.92	TCP/IP	10.16.6.92:8000	DS-...

Online Device (19)

IP	Device Type	Firmware Version	Security	Server Port	Device Serial No.	Start Time
10.16.6.92	DS-...	V-...	Active	8000	D-...	2017-01
192.0.0.64	DS-...	V-...	Active	8000	D-...	2017-01

3. W panelu Typ urządzenia po prawej stronie można wybrać pozycję **Hikvision Device**, aby dodać urządzenia Hikvision, takie jak kamery sieciowe, urządzenia kodujące sygnał wideo, rejestratory DVR i NVR, urządzenia dekodujące, wideodomofony, urządzenia kontroli dostępu itp.
4. (Opcjonalnie) Kliknij przycisk **Add New Device Type**, aby dodać inne typy urządzeń, takie jak serwer multimedialny strumieniowy, urządzenie Hik-Connect lub urządzenie kodujące innej firmy.

Poniżej omówiono jako przykład dodawanie urządzenia Hikvision.

Dostępne są następujące metody dodawania urządzenia:

- Instrukcje dotyczące wykrywania podłączonych urządzeń znajdują się w *rozdział 3.1.2 Dodawanie podłączonych urządzeń.*
- Instrukcje dotyczące dodawania urządzenia poprzez podanie nazwy jego domeny lub adresu IP znajdują się w *rozdział 3.1.3 Dodawanie urządzeń na podstawie adresu IP lub nazwy domeny.*
- Instrukcje dotyczące dodawania urządzenia poprzez podanie segmentu IP znajdują się w *rozdział 3.1.4 Dodawanie urządzeń na podstawie segmentu IP.*
- Instrukcje dotyczące dodawania urządzeń podłączonych przez Hik-Connect znajdują się w *rozdział 3.1.5 Dodawanie urządzeń przez domenę Hik-Connect.*
- Instrukcje dotyczące dodawania urządzeń kontroli dostępu za pośrednictwem protokołu EHome znajdują się w *rozdział 3.1.6 Dodawanie urządzeń przez konto EHome.*
- Instrukcje dotyczące dodawania urządzeń kontroli dostępu za pośrednictwem portu szeregowego znajdują się w *rozdział 3.1.7 Dodawanie urządzeń przez port szeregowy.*
- Instrukcje dotyczące dodawania urządzenia na podstawie serwera IP znajdują się w *rozdział 3.1.8 Dodawanie urządzeń przez serwer IP.*
- Instrukcje dotyczące dodawania urządzenia przez usługę HiDDNS znajdują się w *rozdział 3.1.9 Dodawanie urządzeń przez usługę HiDDNS.*
- Instrukcje dotyczące dodawania grup urządzeń znajdują się w *rozdział 3.1.10 Importowanie grup urządzeń.*

Po pomyślnym dodaniu urządzeń zostaną one wyświetlone na liście urządzeń do zarządzania. Można sprawdzić użycie zasobów, stan dysku twardego, stan nagrywania i inne informacje dotyczące dodanych urządzeń na liście.

Kliknij przycisk **Refresh All**, aby odświeżyć informacje o wszystkich dodanych urządzeniach. Można także wprowadzić nazwę urządzenia w polu filtru w celu wyszukania urządzenia.

Wybierz urządzenie z listy, kliknij przycisk **Modify/Delete**, a następnie zmodyfikuj/usuń informacje dotyczące wybranego urządzenia.

Wybierz urządzenie z listy, kliknij przycisk **Remote Configuration**, a następnie skonfiguruj zdalnie wybrane urządzenia, jeżeli jest to konieczne. Szczegółowe informacje na temat konfiguracji zdalnej znajdują się w *Podręczniku użytkownika urządzeń.*

Wybierz z listy urządzenie kontroli dostępu i kliknij przycisk **Device Status**, aby wyświetlić stan urządzenia, w tym stan nagrywania, stan sygnału, stanu sprzętu itp.

3.1.1 Tworzenie hasła

Cel:

W przypadku niektórych urządzeń konieczne jest utworzenie hasła w celu ich aktywacji jeszcze przed dodaniem tych urządzeń do oprogramowania i ich użytkowaniem.

Uwaga: Ta funkcja powinna być obsługiwana przez urządzenie.

Kroki:

1. Przejdź do strony Zarządzanie urządzeniami.
2. W obszarze **Device for Management** lub **Online Device** sprawdź stan urządzenia widoczny w kolumnie **Security** i wybierz nieaktywne urządzenie.

IP	Device Type	Firmware Version	Security	Server Port	Device Serial No.	Start Time
192.0.0.64			Active	8000		2017-01
192.168.1.64			Inactive	8000		2017-01

3. Kliknij przycisk **Activate**, aby wyświetlić interfejs aktywacji.
4. Utwórz hasło w polu hasła i potwierdź je.

ZALECANE JEST STOSOWANIE SILNEGO HASŁA — Zdecydowanie zalecamy utworzenie silnego własnego hasła (minimum 8 znaków z uwzględnieniem wielkich i małych liter, cyfr i znaków specjalnych) w celu zapewnienia lepszej ochrony produktu. Zalecane jest również regularne resetowanie hasła. Zwłaszcza w systemie z restrykcyjnymi zabezpieczeniami resetowanie hasła co miesiąc lub co tydzień zapewnia lepszą ochronę urządzenia.

Activate

User Name: admin

Password:

Valid password range [8-16]. You can use a combination of numbers, lowercase, uppercase and special character for your password with at least two kinds of them contained.

Confirm Password:

Enable Hik-Connect

OK Cancel

5. (Opcjonalnie) Włącz usługę Hik-Connect podczas aktywacji urządzenia, jeżeli urządzenie ją obsługuje.
 - 1) Zaznacz pole wyboru **Enable Hik-Connect**, aby wyświetlić okno dialogowe uwagi.

Note

To enable Hik-Connect service, you need to create a verification code or change the verification code.

Verification Code:

6 to 12 letters or numbers, case sensitive. You are recommended to use a combination of no less than 8 letters or numbers.

Confirm Verification Code:

The Hik-Connect service will require internet access. Please read the ["Terms of Service"](#) and ["Privacy Policy"](#) before enabling the service.

OK Cancel

- 2) Utwórz kod weryfikacyjny.
- 3) Potwierdź kod weryfikacyjny.
- 4) Kliknij łącza **Terms of Service** i **Privacy Policy**, aby zapoznać się wymaganiami.
- 5) Kliknij przycisk **OK**, aby włączyć usługę Hik-Connect.

6. Kliknij przycisk **OK**, aby aktywować urządzenie.
Po pomyślnym ustawieniu hasła zostanie wyświetlony komunikat „The device is activated” (urządzenie zostało aktywowane).
7. Kliknij przycisk **Modify Netinfo**, aby wyświetlić interfejs modyfikacji parametrów sieci.
Uwaga: Ta funkcja jest dostępna tylko w obszarze **Online Device**. Jeżeli konieczne jest dodanie urządzenia do oprogramowania, można zmienić adres IP urządzenia na tę samą podsieć, w której znajduje się komputer.
8. Zmień adres IP urządzenia na tę samą podsieć, w której znajduje się komputer, modyfikując adres IP ręcznie lub zaznaczając pole wyboru DHCP.
9. Wprowadź hasło ustawione w kroku 4, i kliknij przycisk **OK**, aby zapisać ustawienia sieciowe.

3.1.2 Dodawanie podłączonych urządzeń

Cel:

Podłączone aktywne urządzenia w tej samej podsieci lokalnej, w której znajduje się oprogramowanie klienckie, są wyświetlane w obszarze **Online Device**. Aby regularnie odświeżać informacje o podłączonych urządzeniach, można kliknąć przycisk **Refresh Every 60s**.

Uwaga: Kliknięcie przycisku  powoduje ukrycie obszaru **Online Device**.

IP	Device Type	Firmware Version	Security	Server Port	Device Serial No.	Start Time
10.16.6.236	D		Active	8000	D	2017-01
10.16.6.92	D		Active	8000	D	2017-01
192.0.0.64	D		Active	8000	D	2017-01

Kroki:

1. Wybierz z listy urządzenia do dodania.
Uwaga: W przypadku nieaktywnego urządzenia należy najpierw utworzyć dla niego hasło, aby można było prawidłowo dodać to urządzenie. Szczegółowe instrukcje znajdują się w rozdziale 3.1.1 Tworzenie hasła.
2. Kliknij przycisk **Add to Client**, aby otworzyć okno dialogowe dodawania urządzenia.

3. Wprowadź wymagane informacje.

Nickname: Edytuj nazwę urządzenia według potrzeby.

Address: Wprowadź adres IP urządzenia. W tym trybie dodawania adres IP urządzenia jest pobierany automatycznie.

Port: Wprowadź numer portu urządzenia. Domyślna wartość to *8000*.

User Name: Wprowadź nazwę użytkownika urządzenia. Domyślnie nazwa użytkownika to *admin*.

Password: Wprowadź hasło urządzenia.

Oprogramowanie może sprawdzić siłę hasła urządzenia. Ze względu na ochronę prywatności zdecydowanie zalecamy zmianę hasła na wybrany ciąg znaków (minimum 8 znaków z uwzględnieniem wielkich i małych liter, cyfr oraz znaków specjalnych) w celu zapewnienia lepszej ochrony produktu. Zalecane jest również regularne resetowanie hasła. Zwłaszcza w systemie z restrykcyjnymi zabezpieczeniami resetowanie hasła co miesiąc lub co tydzień zapewnia lepszą ochronę urządzenia.

4. Opcjonalnie, zaznacz pole wyboru **Export to Group**, aby utworzyć grupę na podstawie nazwy urządzenia.

Domyślnie można importować wszystkie kanały urządzenia do odpowiedniej grupy.

Uwaga: Oprogramowanie iVMS-4200 umożliwia również dodawanie niepodłączonych urządzeń.

- 1) Zaznacz pole wyboru **Add Offline Device**.
- 2) Wprowadź wymagane informacje, w tym numer kanału urządzenia i numer wejścia alarmu.
- 3) Kliknij przycisk **Add**.

Gdy niepodłączone urządzenie pojawi się w sieci, oprogramowanie połączy się z nim automatycznie.

5. Kliknij przycisk **Add**, aby dodać urządzenie.

Dodawanie wielu podłączonych urządzeń

Jeżeli chcesz dodać wiele podłączonych urządzeń do oprogramowania klienckiego, kliknij te urządzenia, trzymając klawisz *Ctrl*, aby zaznaczyć wiele urządzeń, a następnie kliknij przycisk **Add to Client**, aby otworzyć okno dialogowe dodawania urządzeń. W oknie podręcznym komunikatu wprowadź nazwę użytkownika i hasło dla dodawanych urządzeń.

Dodawanie wszystkich podłączonych urządzeń

Jeżeli chcesz dodać wszystkie podłączone urządzenia do oprogramowania klienckiego, kliknij przycisk **Add All**, a następnie kliknij przycisk **OK** w podręcznym oknie komunikatu. Następnie wprowadź nazwę użytkownika i hasło dla dodawanych urządzeń.

Modyfikowanie informacji o sieci

Wybierz z listy urządzenie, kliknij przycisk **Modify Netinfo**, a następnie zmodyfikuj informacje o sieci wybranego urządzenia.

Uwaga: W celu zmodyfikowania parametrów należy wpisać hasło administratora urządzenia w polu **Password** okna podręcznego.

Resetowanie hasła

Zależnie od urządzenia oprogramowanie zapewnia pięć metod przywracania domyślnego hasła lub resetowania hasła.

Wybierz z listy urządzenie i kliknij przycisk **Reset Password**.

Opcja 1:

Jeżeli zostanie wyświetlone okno z przyciskami importowania i eksportowania plików, polem hasła i potwierdzenia hasła, w celu zresetowania hasła należy wykonać następujące kroki:

Kroki:

1. Kliknij przycisk **Export**, aby zapisać plik urządzenia na komputerze.
2. Wyślij plik do naszego działu wsparcia technicznego.
3. Inżynier ds. wsparcia technicznego odeśle plik lub numer 8-cyfrowy.
 - W przypadku otrzymania pliku od inżyniera ds. wsparcia technicznego wybierz z listy rozwijanej trybu importowania klucza opcję **Import File**, a następnie kliknij przycisk , aby zaimportować plik.
 - W przypadku otrzymania 8-cyfrowego numeru od inżyniera ds. wsparcia technicznego wybierz z listy rozwijanej trybu importowania klucza opcję **Input Key**, a następnie wprowadź otrzymany numer.
4. Wprowadź nowe hasło w polach tekstowych **Password** i **Confirm Password**.
5. Kliknij przycisk, **OK**, aby zresetować hasło.

Oprogramowanie może sprawdzić siłę hasła urządzenia. Ze względu na ochronę prywatności zdecydowanie zalecamy zmianę hasła na wybrany ciąg znaków (minimum 8 znaków z uwzględnieniem wielkich i małych liter, cyfr oraz znaków specjalnych) w celu zapewnienia lepszej ochrony produktu. Zalecane jest również regularne resetowanie hasła. Zwłaszcza w systemie z restrykcyjnymi zabezpieczeniami resetowanie hasła co miesiąc lub co tydzień zapewnia lepszą ochronę urządzenia.

Opcja 2:

Jeżeli zostanie wyświetlone okno dialogowe z przyciskami eksportowania i generowania oraz polem hasła i potwierdzenia hasła (przedstawione poniżej), wykonaj następujące kroki w celu zresetowania hasła:

Kroki:

1. Kliknij przycisk **Generate**, aby wyświetlić okno dialogowe kodu QR.
2. Kliknij przycisk **Download** i wybierz ścieżkę zapisu, aby zapisać kod QR na komputerze. Można także zrobić zdjęcie kodu QR w celu zapisania na telefonie.

3. Po wysłaniu zdjęcia do naszego działu wsparcia technicznego, otrzymasz 8-cyfrowy numer od inżyniera ds. wsparcia technicznego.
4. Wybierz z listy rozwijanej trybu importowania klucza opcję **Input Key**, a następnie wprowadź numer.
5. Wprowadź nowe hasło w polach tekstowych **Password** i **Confirm Password**.
6. Kliknij przycisk, **OK**, aby zresetować hasło.

Oprogramowanie może sprawdzić siłę hasła urządzenia. Ze względu na ochronę prywatności zdecydowanie zalecamy zmianę hasła na wybrany ciąg znaków (minimum 8 znaków z uwzględnieniem wielkich i małych liter, cyfr oraz znaków specjalnych) w celu zapewnienia lepszej ochrony produktu. Zalecane jest również regularne resetowanie hasła. Zwłaszcza w systemie z restrykcyjnymi zabezpieczeniami resetowanie hasła co miesiąc lub co tydzień zapewnia lepszą ochronę urządzenia.

Opcja 3:

Jeżeli zostanie wyświetlone okno z listą rozwijaną trybu bezpiecznego (przedstawione poniżej), należy wykonać następujące kroki w celu zresetowania hasła urządzenia.

Kroki:

1. Wybierz tryb bezpieczny do resetowania hasła urządzenia.
Jeżeli wybierzesz ustawienie trybu bezpiecznego **Key**, postępuj zgodnie z instrukcjami podanymi w *Opcji 2* powyżej.
Jeżeli wybierzesz ustawienie trybu bezpiecznego **Security Question**, przejdź do *kroku 2*.
Jeżeli wybierzesz ustawienie trybu bezpiecznego **GUID File**, przejdź do *kroku 3*.
 2. (Opcjonalnie) Jeżeli wybierzesz ustawienie trybu bezpiecznego **Security Question**, podaj odpowiedzi na 3 pytania zabezpieczające.
- Uwaga:** Pytanie zabezpieczające można ustawić podczas aktywacji urządzenia lub w trybie konfiguracji zdalnej. Szczegółowe informacje znajdują się w Podręczniku użytkownika urządzenia.
3. (Opcjonalnie) Jeżeli wybierzesz ustawienie trybu bezpiecznego **GUID File**, kliknij przycisk , aby zaimportować plik GUID.

Uwaga: Plik GUID można zapisać podczas aktywacji urządzenia. Szczegółowe informacje znajdują się w Podręczniku użytkownika urządzenia.

4. Wprowadź nowe hasło w polach tekstowych **Password** i **Confirm Password**.
5. Kliknij przycisk, **OK**, aby zresetować hasło.

Oprogramowanie może sprawdzić siłę hasła urządzenia. Ze względu na ochronę prywatności zdecydowanie zalecamy zmianę hasła na wybrany ciąg znaków (minimum 8 znaków z uwzględnieniem wielkich i małych liter, cyfr oraz znaków specjalnych) w celu zapewnienia lepszej ochrony produktu. Zalecane jest również regularne resetowanie hasła. Zwłaszcza w systemie z restrykcyjnymi zabezpieczeniami resetowanie hasła co miesiąc lub co tydzień zapewnia lepszą ochronę urządzenia.

Opcja 4:

W przypadku niektórych starych urządzeń, jeżeli zostanie wyświetlone okno z polem kodu zabezpieczającego, wprowadź kod zabezpieczający. Następnie będzie można przywrócić domyślne hasło wybranego urządzenia.

Uwaga: Kod zabezpieczający jest zwracany po wysłaniu numeru seryjnego urządzenia do producenta.

Opcja 5:

W przypadku niektórych starych urządzeń, jeżeli zostanie wyświetlone okno z przyciskami importowania i eksportowania plików, wykonaj następujące kroki w celu przywrócenia domyślnego hasła:

1. Kliknij przycisk **Export**, aby zapisać plik urządzenia na komputerze.
2. Wyślij plik do naszego działu wsparcia technicznego.
3. Kliknij przycisk **Import** i wybierz plik otrzymany od inżyniera ds. wsparcia technicznego.
4. Kliknij przycisk **OK**, aby przywrócić domyślne hasło urządzenia.

- ◆ *Hasło domyślne (123456) dla konta administratora służy wyłącznie do pierwszego logowania. Należy zmienić hasło domyślne, aby lepiej zabezpieczyć się przed zagrożeniami takimi jak nieupoważniony dostęp do produktu, który może uniemożliwić jego prawidłowe funkcjonowanie i/lub prowadzić do innych niepożądanych konsekwencji.*
- ◆ *Ze względu na ochronę prywatności zdecydowanie zalecamy zmianę hasła na wybrany ciąg znaków (minimum 8 znaków z uwzględnieniem wielkich i małych liter, cyfr oraz znaków specjalnych) w celu zapewnienia lepszej ochrony produktu.*
- ◆ *Instalator i/lub użytkownik końcowy są zobowiązani do prawidłowego skonfigurowania wszystkich haseł i innych ustawień zabezpieczeń.*

Synchronizowanie hasła

Cel:

Można zresetować hasło rejestratora NVR lub HDVR i użyć nowo utworzonego hasła jako hasła podłączonych kamer sieciowych i urządzeń kodujących.

Uwaga: Ta funkcja powinna być obsługiwana przez urządzenie.

Kroki:

1. Wybierz urządzenie w panelu podłączonych urządzeń i kliknij przycisk **Reset Password**.
2. Wykonaj kroki resetowania hasła i zaznacz pole wyboru **Use New Password as Camera Password**.
3. Kliknij przycisk **OK**, aby zapisać ustawienia.

3.1.3 Dodawanie urządzeń na podstawie adresu IP lub nazwy domeny

Kroki:

1. Kliknij przycisk **Add**, aby otworzyć okno dialogowe dodawania urządzenia.
2. Wybierz tryb dodawania **IP/Domain**.
3. Wprowadź wymagane informacje.

Pseudonim: Edytuj nazwę urządzenia według potrzeby.

Adres: Wprowadź adres IP lub nazwę domeny urządzenia.

Portu: Wprowadź numer portu urządzenia. Domyślna wartość to *8000*.

Nazwę użytkownika: Wprowadź nazwę użytkownika urządzenia. Domyślnie nazwa użytkownika to *admin*.

Hasło: Wprowadź hasło urządzenia.

Oprogramowanie może sprawdzić siłę hasła urządzenia. Ze względu na ochronę prywatności zdecydowanie zalecamy zmianę hasła na wybrany ciąg znaków (minimum 8 znaków z uwzględnieniem wielkich i małych liter, cyfr oraz znaków specjalnych) w celu zapewnienia lepszej ochrony produktu. Zalecane jest również regularne resetowanie hasła. Zwłaszcza w systemie z restrykcyjnymi zabezpieczeniami resetowanie hasła co miesiąc lub co tydzień zapewnia lepszą ochronę urządzenia.

4. Opcjonalnie, zaznacz pole wyboru **Export to Group**, aby utworzyć grupę na podstawie nazwy urządzenia.

Domyślnie można importować wszystkie kanały urządzenia do odpowiedniej grupy.

Uwaga: Oprogramowanie iVMS-4200 umożliwia również dodawanie niepodłączonych urządzeń.

- 1) Zaznacz pole wyboru **Add Offline Device**.
- 2) Wprowadź wymagane informacje, w tym numer kanału urządzenia i numer wejścia alarmu.
- 3) Kliknij przycisk **Add**.

Gdy niepodłączone urządzenie pojawi się w sieci, oprogramowanie połączy się z nim automatycznie.

5. Kliknij przycisk **Add**, aby dodać urządzenie.

3.1.4 Dodawanie urządzeń na podstawie segmentu IP

Kroki:

1. Kliknij przycisk **Add**, aby otworzyć okno dialogowe dodawania urządzenia.
2. Wybierz tryb dodawania **IP Segment**.
3. Wprowadź wymagane informacje.

Start IP: Wprowadź początkowy adres IP.

End IP: Wprowadź końcowy adres IP w tym samym segmencie sieci co początkowy adres IP.

Port: Wprowadź numer portu urządzenia. Domyślna wartość to *8000*.

User Name: Wprowadź nazwę użytkownika urządzenia. Domyślnie nazwa użytkownika to *admin*.

Password: Wprowadź hasło urządzenia.

Oprogramowanie może sprawdzić siłę hasła urządzenia. Ze względu na ochronę prywatności zdecydowanie zalecamy zmianę hasła na wybrany ciąg znaków (minimum 8 znaków z uwzględnieniem wielkich i małych liter, cyfr oraz znaków specjalnych) w celu zapewnienia lepszej ochrony produktu. Zalecane jest również regularne resetowanie hasła. Zwłaszcza w systemie z restrykcyjnymi zabezpieczeniami resetowanie hasła co miesiąc lub co tydzień zapewnia lepszą ochronę urządzenia.

4. Opcjonalnie, zaznacz pole wyboru **Export to Group**, aby utworzyć grupę na podstawie nazwy urządzenia.

Domyślnie można importować wszystkie kanały urządzenia do odpowiedniej grupy.

Uwaga: Oprogramowanie iVMS-4200 umożliwia również dodawanie niepodłączonych urządzeń.

- 1) Zaznacz pole wyboru **Add Offline Device**.
- 2) Wprowadź wymagane informacje, w tym numer kanału urządzenia i numer wejścia alarmu.
- 3) Kliknij przycisk **Add**.

Gdy niepodłączone urządzenie pojawi się w sieci, oprogramowanie połączy się z nim automatycznie.

5. Kliknij przycisk **Add**.

Do listy urządzeń można dodać urządzenie, którego adres IP znajduje się pomiędzy początkowym adresem IP a końcowym adresem IP.

3.1.5 Dodawanie urządzeń przez domenę Hik-Connect

Cel:

Można dodawać podłączone urządzenia przez domenę Hik-Connect, wprowadzając nazwę konta i hasło Hik-Connect.

Zanim rozpoczniesz: Najpierw należy dodać urządzenia do konta Hik-Connect za pośrednictwem oprogramowania iVMS-4200, klienta dla urządzeń przenośnych iVMS-4500 lub usługi Hik-Connect. Szczegółowe informacje na temat dodawania urządzeń do konta Hik-Connect za pośrednictwem oprogramowania iVMS-4200 znajdują się w *rozdział 9.3 Zarządzanie urządzeniami*.

Dodawanie pojedynczego urządzenia

Kroki:

1. Kliknij przycisk **Add**, aby otworzyć okno dialogowe dodawania urządzenia.
2. Wybierz tryb dodawania **Hik-Connect Domain**.
3. Wybierz opcję **Single Adding**.
4. Wprowadź wymagane informacje.

Nickname: Edytuj nazwę urządzenia według potrzeby.

Device Serial No.: Wprowadź numer seryjny urządzenia.

User Name: Wprowadź nazwę użytkownika urządzenia. Domyślnie nazwa użytkownika to *admin*.

Password: Wprowadź hasło urządzenia.

Oprogramowanie może sprawdzić siłę hasła urządzenia. Ze względu na ochronę prywatności zdecydowanie zalecamy zmianę hasła na wybrany ciąg znaków (minimum 8 znaków z uwzględnieniem wielkich i małych liter, cyfr oraz znaków specjalnych) w celu zapewnienia lepszej

ochrony produktu. Zalecane jest również regularne resetowanie hasła. Zwłaszcza w systemie z restrykcyjnymi zabezpieczeniami resetowanie hasła co miesiąc lub co tydzień zapewnia lepszą ochronę urządzenia.

Hik-Connect Account: Wprowadź nazwę konta Hik-Connect.

Hik-Connect Password: Wprowadź hasło usługi Hik-Connect.

- Opcjonalnie, zaznacz pole wyboru **Export to Group**, aby utworzyć grupę na podstawie nazwy urządzenia.

Domyślnie można importować wszystkie kanały urządzenia do odpowiedniej grupy.

- Kliknij przycisk **Add**, aby dodać urządzenie.

Dodawanie grup urządzeń

Kroki:

- Kliknij przycisk **Add**, aby otworzyć okno dialogowe dodawania urządzenia.

- Wybierz tryb dodawania **Hik-Connect Domain**.
- Wybierz opcję **Batch Adding**.

- Wprowadź wymagane informacje.
Hik-Connect Account: Wprowadź nazwę konta Hik-Connect.
Hik-Connect Password: Wprowadź hasło usługi Hik-Connect.
- Kliknij przycisk **Get Device List**, aby wyświetlić urządzenia dodane do konta Hik-Connect.

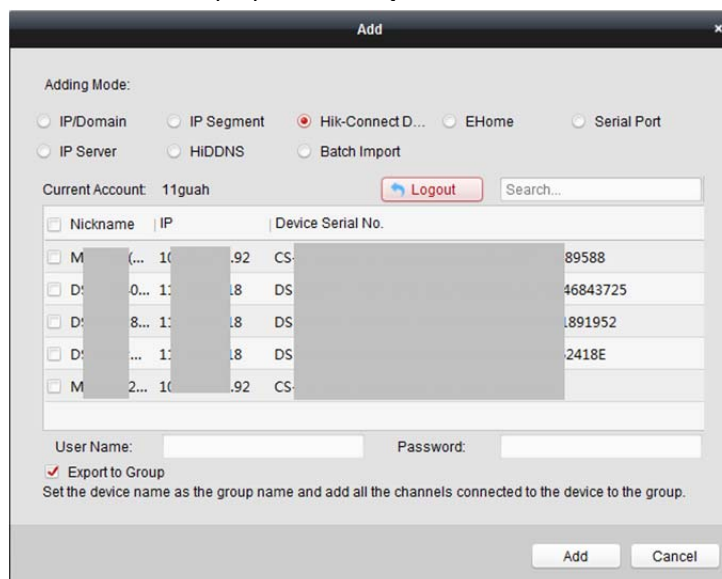

- Zaznacz pola wyboru, aby wybrać odpowiednie urządzenia.
- Wprowadź nazwę użytkownika i hasło dla dodawanych urządzeń.
- Opcjonalnie, zaznacz pole wyboru **Export to Group**, aby utworzyć grupę na podstawie nazwy urządzenia.
Domyślnie można importować wszystkie kanały urządzenia do odpowiedniej grupy.
- Kliknij przycisk **Add**, aby dodać urządzenia.

3.1.6 Dodawanie urządzeń przez konto EHome

Cel:

Dodanie urządzenia kontroli dostępu połączonego przy użyciu protokołu EHome poprzez podanie konta EHome.

Zanim rozpoczniesz: Najpierw należy ustawić parametr centrum sieciowego. Aby uzyskać więcej informacji, zobacz *Ustawienia centrum sieciowego*.

Kroki:

- Kliknij przycisk **Add**, aby otworzyć okno dialogowe dodawania urządzenia.
- Wybierz tryb dodawania **EHome**.

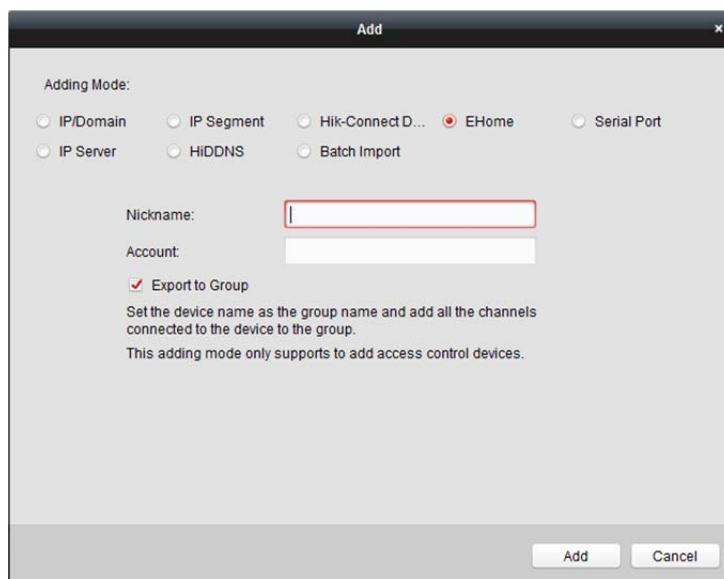

3. Wprowadź wymagane informacje.
 - Nickname:** Edytuj nazwę urządzenia według potrzeby.
 - Account:** Wprowadź nazwę konta zarejestrowanego w protokole EHome.
4. Opcjonalnie, zaznacz pole wyboru **Export to Group**, aby utworzyć grupę na podstawie nazwy urządzenia.
 - Domyślnie można importować wszystkie kanały urządzenia do odpowiedniej grupy.
 - Uwaga:** Oprogramowanie iVMS-4200 umożliwia również dodawanie niepodłączonych urządzeń.
 - 1) Zaznacz pole wyboru **Add Offline Device**.
 - 2) Wprowadź wymagane informacje, w tym numer kanału urządzenia i numer wejścia alarmu.
 - 3) Kliknij przycisk **Add**.
 Gdy niepodłączone urządzenie pojawi się w sieci, oprogramowanie połączy się z nim automatycznie.
5. Kliknij przycisk **Add**, aby dodać urządzenie.

3.1.7 Dodawanie urządzeń przez port szeregowy

Cel:

Podłączenie urządzenia kontroli dostępu przez port szeregowy.

Kroki:

1. Kliknij przycisk **Add**, aby otworzyć okno dialogowe dodawania urządzenia.
2. Wybierz tryb dodawania **Serial Port**.

3. Wprowadź wymagane informacje.
 - Nickname:** Edytuj nazwę urządzenia według potrzeby.
 - Serial Port No.:** Wybierz numer portu szeregowego podłączonego urządzenia.
 - Baud Rate:** Wprowadź szybkość transmisji urządzenia kontroli dostępu.
 - DIP:** Wprowadź adres DIP urządzenia.
4. Opcjonalnie, zaznacz pole wyboru **Export to Group**, aby utworzyć grupę na podstawie nazwy urządzenia.

Domyślnie można importować wszystkie kanały urządzenia do odpowiedniej grupy.

Uwaga: Oprogramowanie iVMS-4200 umożliwia również dodawanie niepodłączonych urządzeń.

 - 1) Zaznacz pole wyboru **Add Offline Device**.
 - 2) Wprowadź wymagane informacje, w tym numer kanału urządzenia i numer wejścia alarmu.
 - 3) Kliknij przycisk **Add**.

Gdy niepodłączone urządzenie pojawi się w sieci, oprogramowanie połączy się z nim automatycznie.
5. Kliknij przycisk **Add**, aby dodać urządzenie.

3.1.8 Dodawanie urządzeń przez serwer IP

Kroki:

1. Kliknij przycisk **Add**, aby otworzyć okno dialogowe dodawania urządzenia.
2. Wybierz tryb dodawania **IP Server**.

3. Wprowadź wymagane informacje.

Nickname: Edytuj nazwę urządzenia według potrzeby.

Server Address: Wprowadź adres IP komputera, na którym jest zainstalowany serwer IP.

Device ID: Wprowadź identyfikator urządzenia zarejestrowany na serwerze IP.

User Name: Wprowadź nazwę użytkownika urządzenia. Domyślnie nazwa użytkownika to *admin*.

Password: Wprowadź hasło urządzenia.

Oprogramowanie może sprawdzić siłę hasła urządzenia. Ze względu na ochronę prywatności zdecydowanie zalecamy zmianę hasła na wybrany ciąg znaków (minimum 8 znaków z uwzględnieniem wielkich i małych liter, cyfr oraz znaków specjalnych) w celu zapewnienia lepszej ochrony produktu. Zalecane jest również regularne resetowanie hasła. Zwłaszcza w systemie z restrykcyjnymi zabezpieczeniami resetowanie hasła co miesiąc lub co tydzień zapewnia lepszą ochronę urządzenia.

4. Opcjonalnie, zaznacz pole wyboru **Export to Group**, aby utworzyć grupę na podstawie nazwy urządzenia.

Domyślnie można importować wszystkie kanały urządzenia do odpowiedniej grupy.

Uwaga: Oprogramowanie iVMS-4200 umożliwia również dodawanie niepodłączonych urządzeń.

- 1) Zaznacz pole wyboru **Add Offline Device**.
- 2) Wprowadź wymagane informacje, w tym numer kanału urządzenia i numer wejścia alarmu.
- 3) Kliknij przycisk **Add**.

Gdy niepodłączone urządzenie pojawi się w sieci, oprogramowanie połączy się z nim automatycznie.

5. Kliknij przycisk **Add**, aby dodać urządzenie.

3.1.9 Dodawanie urządzeń przez usługę HiDDNS

Kroki:

1. Kliknij przycisk **Add**, aby otworzyć okno dialogowe dodawania urządzenia.
2. Wybierz tryb dodawania **HiDDNS**.

3. Wprowadź wymagane informacje.

Nickname: Edytuj nazwę urządzenia według potrzeby.

Server Address: www.hik-online.com.

Device Domain Name: Wprowadź nazwę domeny urządzenia zarejestrowaną na serwerze HiDDNS.

User Name: Wprowadź nazwę użytkownika urządzenia. Domyślnie nazwa użytkownika to *admin*.

Password: Wprowadź hasło urządzenia.

Oprogramowanie może sprawdzić siłę hasła urządzenia. Ze względu na ochronę prywatności zdecydowanie zalecamy zmianę hasła na wybrany ciąg znaków (minimum 8 znaków z uwzględnieniem wielkich i małych liter, cyfr oraz znaków specjalnych) w celu zapewnienia lepszej ochrony produktu. Zalecane jest również regularne resetowanie hasła. Zwłaszcza w systemie z restrykcyjnymi zabezpieczeniami resetowanie hasła co miesiąc lub co tydzień zapewnia lepszą ochronę urządzenia.

4. Opcjonalnie, zaznacz pole wyboru **Export to Group**, aby utworzyć grupę na podstawie nazwy urządzenia.

Domyślnie można importować wszystkie kanały urządzenia do odpowiedniej grupy.

Uwaga: Oprogramowanie iVMS-4200 umożliwia również dodawanie niepodłączonych urządzeń.

- 1) Zaznacz pole wyboru **Add Offline Device**.
- 2) Wprowadź wymagane informacje, w tym numer kanału urządzenia i numer wejścia alarmu.
- 3) Kliknij przycisk **Add**.

Gdy niepodłączone urządzenie pojawi się w sieci, oprogramowanie połączy się z nim automatycznie.

5. Kliknij przycisk **Add**, aby dodać urządzenie.

3.1.10 Importowanie grup urządzeń

Cel:

Do oprogramowania można dodawać grupy urządzeń, wprowadzając informacje o urządzeniach za pomocą wstępnie zdefiniowanego pliku CSV.

Kroki:

1. Kliknij przycisk **Add**, aby otworzyć okno dialogowe dodawania urządzenia.
2. Wybierz tryb dodawania **Batch Import**.

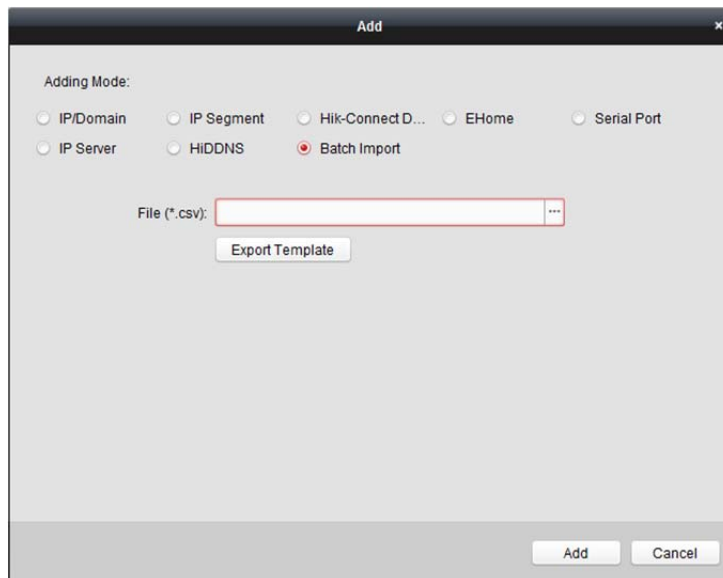

3. Kliknij przycisk **Export Template** i zapisz wstępnie zdefiniowany szablon (plik CSV) na komputerze.
4. Otwórz wyeksportowany plik szablonu i wprowadź wymagane informacje o urządzeniach, które mają zostać dodane, do odpowiedniej kolumny.

Nickname: Edytuj nazwę urządzenia według potrzeby.

Adding Mode: Można wprowadzić wartość 0, 2, 3, 4, 5 lub 6, która wskazuje różne tryby dodawania. Wartość „0” oznacza, że urządzenie jest dodawane przy użyciu adresu IP lub nazwy domeny; „2” oznacza, że urządzenie jest dodawane przy użyciu serwera IP; „3” oznacza, że urządzenie jest dodawane przy użyciu usługi HiDDNS; „4” oznacza, że urządzenie jest dodawane przy użyciu protokołu EHome; „5” oznacza, że urządzenie jest dodawane przy użyciu portu szeregowego; „6” oznacza, że urządzenie jest dodawane przy użyciu domeny Hik-Connect.

Address: Edytuj adres urządzenia. W przypadku ustawienia trybu dodawania o wartości „0” wprowadź adres IP lub nazwę domeny urządzenia; w przypadku ustawienia trybu dodawania o wartości „2” wprowadź adres IP komputera, na którym jest zainstalowany serwer IP; w przypadku ustawienia trybu dodawania o wartości „3” wprowadź www.hik-online.com.

Port: Wprowadź numer portu urządzenia. Domyślna wartość to 8000.

Device Information: W przypadku ustawienia trybu dodawania o wartości „0” to pole nie jest wymagane; w przypadku ustawienia trybu dodawania o wartości „2” wprowadź identyfikator urządzenia zarejestrowany na serwerze IP; w przypadku ustawienia trybu dodawania o wartości „3” wprowadź nazwę domeny urządzenia zarejestrowaną na serwerze HiDDNS; w przypadku ustawienia trybu dodawania o wartości „4” wprowadź konto EHome; w przypadku ustawienia trybu dodawania o wartości „6” wprowadź numer seryjny urządzenia.

User Name: Wprowadź nazwę użytkownika urządzenia. Domyślnie nazwa użytkownika to *admin*.

Password: Wprowadź hasło urządzenia.

Oprogramowanie może sprawdzić siłę hasła urządzenia. Ze względu na ochronę prywatności zdecydowanie zalecamy zmianę hasła na wybrany ciąg znaków (minimum 8 znaków z uwzględnieniem wielkich i małych liter, cyfr oraz znaków specjalnych) w celu zapewnienia lepszej ochrony produktu. Zalecane jest również regularne resetowanie hasła. Zwłaszcza w systemie z restrykcyjnymi zabezpieczeniami resetowanie hasła co miesiąc lub co tydzień zapewnia lepszą ochronę urządzenia.

Add Offline Device: Można wprowadzić wartość „1”, aby włączyć dodawanie niepodłączonego urządzenia. Oprogramowanie podłączy to urządzenie automatycznie, gdy urządzenie pojawi się w sieci. Wartość „0” oznacza wyłączenie tej funkcji.

Export to Group: Można wprowadzić wartość „1”, aby utworzyć grupę według nazwy urządzenia (nickname). Wszystkie kanały urządzenia zostaną domyślnie zaimportowane do odpowiedniej grupy. Wartość „0” oznacza wyłączenie tej funkcji.

Channel Number: Jeżeli w polu dodawania niepodłączonych urządzeń ustawiono wartość „1”, wprowadź numer kanału urządzenia. Jeżeli w polu dodawania niepodłączonych urządzeń ustawiono wartość „0”, to pole nie jest wymagane.

Alarm Input Number: Jeżeli w polu dodawania niepodłączonych urządzeń ustawiono wartość „1”, wprowadź numer wejścia alarmu urządzenia. Jeżeli w polu dodawania niepodłączonych urządzeń ustawiono wartość „0”, to pole nie jest wymagane.

Serial Port No.: Jeżeli jako tryb dodawania ustawiono wartość „5”, wprowadź numer portu szeregowego urządzenia kontroli dostępu.

Baud Rate: Jeżeli jako tryb dodawania ustawiono wartość „5”, wprowadź szybkość transmisji urządzenia kontroli dostępu.

DIP: Jeżeli jako tryb dodawania ustawiono wartość „5”, wprowadź adres DIP urządzenia kontroli dostępu.

Hik-Connect Account: Jeżeli jako tryb dodawania ustawiono wartość „6”, wprowadź nazwę konta Hik-Connect.

Hik-Connect Password: Jeżeli jako tryb dodawania ustawiono wartość „6”, wprowadź hasło Hik-Connect.

5. Kliknij przycisk  i wybierz plik szablonu.
6. Kliknij przycisk **Add**, aby zaimportować urządzenia.

3.1.11 Kod QR urządzeń kodujących

Cel:

Dla urządzeń kodujących można wygenerować kod QR urządzeń. Urządzenie można dodać do oprogramowania klienta mobilnego poprzez zeskanowanie kodu QR przy użyciu tego oprogramowania. Informacje na temat dodawania urządzeń do oprogramowania klienta mobilnego znajdują się w *Podręczniku użytkownika* oprogramowania klienta mobilnego.

Sprawdzanie kodu QR

Na liście urządzeń kliknij dwukrotnie urządzenie, aby wyświetlić informacje i kod QR urządzenia. Można też kliknąć urządzenie, aby je wybrać, a następnie kliknąć przycisk **QR Code** w celu wyświetlenia kodu QR urządzenia.

Można też wybrać wiele urządzeń, klikając je, podczas gdy wciśnięty jest klawisz CTRL. Następnie należy kliknąć przycisk **QR Code**, aby wyświetlić kody QR urządzeń. W ten sposób można dodać wiele urządzeń jednocześnie poprzez zeskanowanie kodu QR.

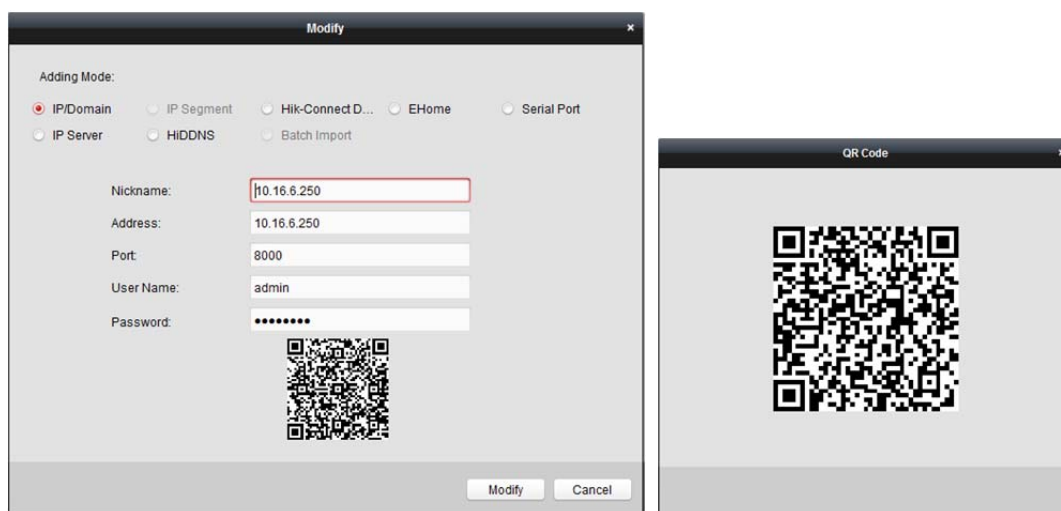

3.1.12 Sprawdzanie podłączonych użytkowników urządzenia

Cel:

Gdy dowolny użytkownik uzyskuje dostęp do urządzenia, klient może rejestrować i wyświetlać informacje o połączeniu, w tym nazwę użytkownika, typ użytkownika, adres IP użytkownika i godzinę logowania.

Uwaga: Ta funkcja powinna być obsługiwana przez urządzenie.

Kroki:

1. Kliknij, aby wybrać dodane i połączone urządzenie.
2. Kliknij przycisk **Online Users**, aby wyświetlić okno dialogowe połączonych użytkowników.

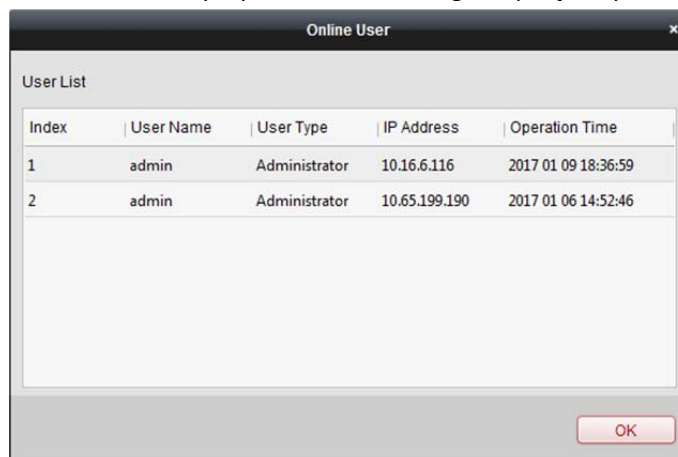

3. Sprawdź informacje dotyczące użytkowników, którzy logują się do urządzenia.
4. Kliknij przycisk **OK**, aby zamknąć okno dialogowe.

3.2 Zarządzanie grupami

Cel:

Dodawane urządzenia powinny być organizowane przy użyciu grup ułatwiających zarządzanie. Za pośrednictwem grupy można włączyć podgląd na żywo, odtwarzać pliki wideo i wykonywać inne działania urządzenia.

Zanim rozpoczniesz:

Aby zarządzać grupami, należy najpierw dodać urządzenia do oprogramowania klienckiego.

Aby wyświetlić interfejs zarządzania grupami, wykonaj następujące kroki:

1. Otwarcie strony zarządzania urządzeniami.
2. Aby wyświetlić interfejs zarządzania grupami, kliknij kartę **Group**.

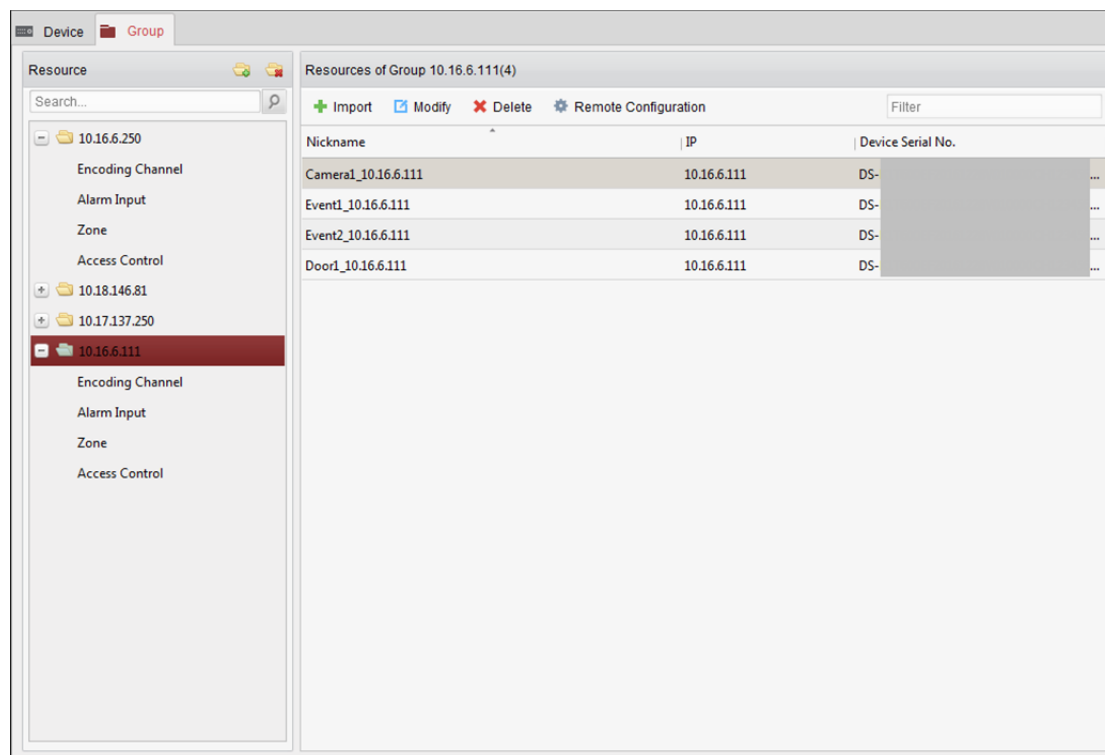

Dodawanie grupy

Kroki:

1. Kliknij przycisk , aby otworzyć okno dialogowe dodawania grupy.
2. Wprowadź odpowiednią nazwę grupy.
3. Kliknij przycisk **OK**, aby dodać nową grupę do listy grup.

Można też zaznaczyć pole wyboru **Create Group by Device Name** w celu utworzenia nowej grupy na podstawie nazwy wybranego urządzenia.

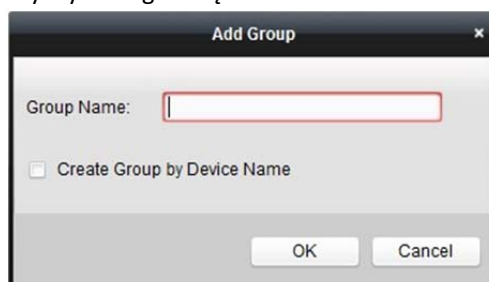

Importowanie urządzenia kodującego do grupy

Kroki:

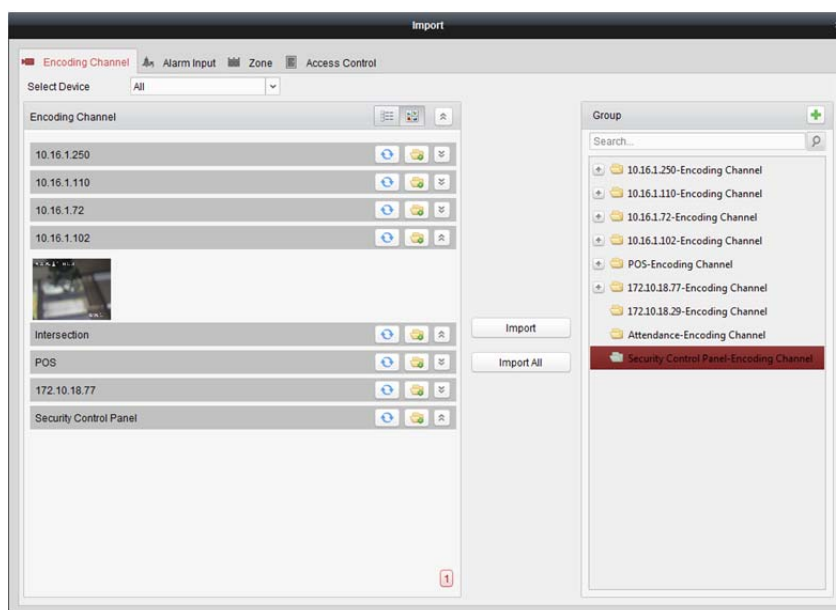

1. Kliknij przycisk **Import** w interfejsie zarządzania grupami, a następnie kliknij kartę **Encoding Channel**, aby otworzyć stronę importu kanału kodowania.
Uwaga: Można też wybrać kartę **Alarm Input** i zaimportować wejścia alarmów do grupy.
2. Wybierz miniatury/nazwy kamer w widoku miniatur/listy.
3. Wybierz grupę z listy grup.
4. Kliknij przycisk **Import**, aby zaimportować wybrane kamery do grupy.
Można też kliknąć przycisk **Import All**, aby zaimportować wszystkie kamery do wybranej grupy.

Uwagi:

- Aby dodać nową grupę, można też kliknąć ikonę  na stronie importu kanału kodowania.
- Do jednej grupy można dodać maksymalnie 256 kamer.

Na stronie importu kanału kodowania dostępne są następujące przyciski:

	Widok listy	Wyświetlanie kamery w widoku listy.
	Widok miniatur	Wyświetlanie kamery w widoku miniatur.
	Odśwież	Odświeżanie najnowszych informacji o dodanych kamerach.
	Importuj	Utworzenie grupy o nazwie <i>nazwa urządzenia-Kanał Kodowania (wejście alarmu)</i> i zaimportowanie urządzenia do grupy.
	Zwiń/Rozwiń	Zwijanie/rozwijanie miniatur kamer.

Modyfikowanie grupy/kamery

Kroki:

1. Wybierz grupę/kamerę z listy grup na stronie importowania.
Przesuń wskaźnik myszy na kamerę/grupę i kliknij przycisk  lub kliknij dwukrotnie nazwę grupy/kamery, aby otworzyć okno dialogowe modyfikowania grupy/kamery.
2. Edytuj informacje o grupie/kamerze, w tym nazwę grupy/kamery, typ strumienia itp.

Video Stream: Wybierz odpowiedni strumień do podglądu na żywo obrazu z kamery.

Playback Stream Type: Wybierz strumień do odtwarzania obrazu z kamery.

Uwaga: Pole Playback Stream Type zostanie wyświetlone, jeżeli urządzenie obsługuje podwójne strumienie.

Rotate Type: Wybierz odpowiedni typ obracania stosowany do podglądu na żywo lub odtwarzania obrazu z kamery.

Protocol Type: Wybierz protokół transmisji dla danej kamery.

Stream Media Server: Skonfiguruj pobieranie strumienia z kamery przez serwer multimedialny strumieniowy. Można wybrać dostępny serwer multimedialny strumieniowy i zarządzać nim.

Copy to...: Skopiuj skonfigurowane parametry do innych kamer.

Refresh: Pobierz nowe wykonane zdjęcie do podglądu na żywo obrazu z kamery.

Uwaga: Nowe ustawienia strumienia wideo i typu protokołu zostaną zastosowane dopiero po ponownym otwarciu podglądu na żywo.

3. Kliknij przycisk **OK**, aby zapisać nowe ustawienia.

Można też kliknąć dwukrotnie kanał kodowania na liście zasobów w interfejsie zarządzania grupami po zakodowaniu kanałów lub wybrać kanał kodowania i kliknąć przycisk  **Modify**, aby otworzyć okno dialogowe modyfikowania kamery.

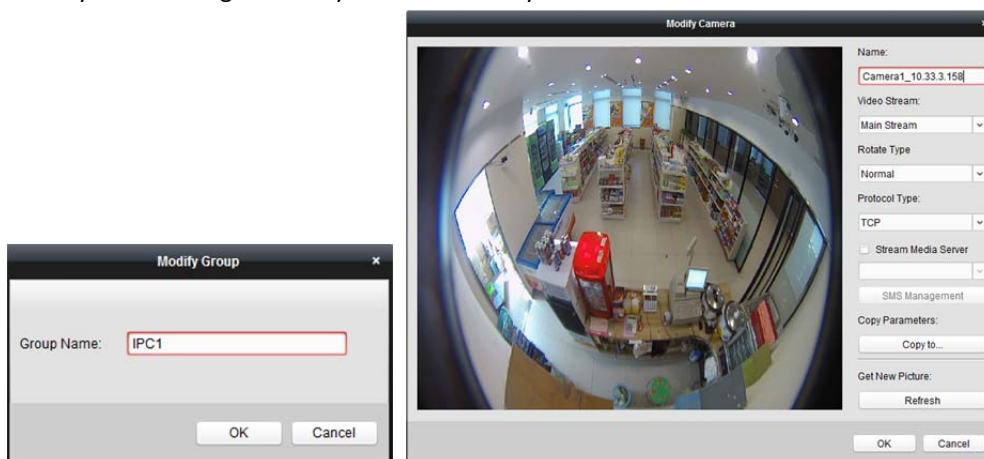

Uwagi:

W przypadku kanału IP sieciowego rejestratora wideo obsługującego funkcję dekodowania:

- Po zdekodowaniu i wyświetleniu na panelu wideo na liście kanałów kodowania pojawi się nowy kanał, którego typem protokołu jest dekodowanie na panelu wideo.
- Po zamknięciu danego okna mobilnego nowy kanał zostanie usunięty z listy kanałów kodowania.

Usuwanie kamer z grupy

Kroki:

1. Wybierz kamerę z listy grup na stronie importowania kanałów kodowania.
2. Przesuń wskaźnik myszy na kamerę i kliknij przycisk , aby usunąć kamerę z grupy.
Można też wybrać kamerę w interfejsie zarządzania grupami, a następnie kliknąć przycisk **Delete**, aby usunąć kamerę z grupy.
3. Wybierz grupę z listy grup na stronie importowania kanału kodowania, przesuń wskaźnik myszy na grupę i kliknij przycisk . Następnie można usunąć wszystkie kamery z grupy.

Usuwanie grupy

Kroki:

1. Wybór grupy w interfejsie zarządzania grupami
2. Kliknij przycisk **Delete Group** lub przesunij wskaźnik myszy na grupę i kliknij ikonę . Wybrana grupa i należący do niej zasób zostaną usunięte.

Rozdział 4 Widok na żywo

Cel:

Do monitoringu na stronie widoku głównego można używać podglądu na żywo obrazu z dodanych kamer sieciowych, urządzeń kodujących sygnał wideo i wideodomofonu. Obsługiwane są podstawowe operacje takie jak wykonywanie zdjęć, nagrywanie ręczne, sterowanie PTZ itp.

Zanim rozpoczniesz:

Do podglądu na żywo konieczne jest zdefiniowanie grupy kamer.

W interfejsie zarządzania grupami można skonfigurować typ obracania, jeżeli jest to konieczne.

Szczegółowe informacje znajdują się w podrozdziale *Modyfikowanie grupy/kamery w rozdział 3.2 Zarządzanie grupami*.

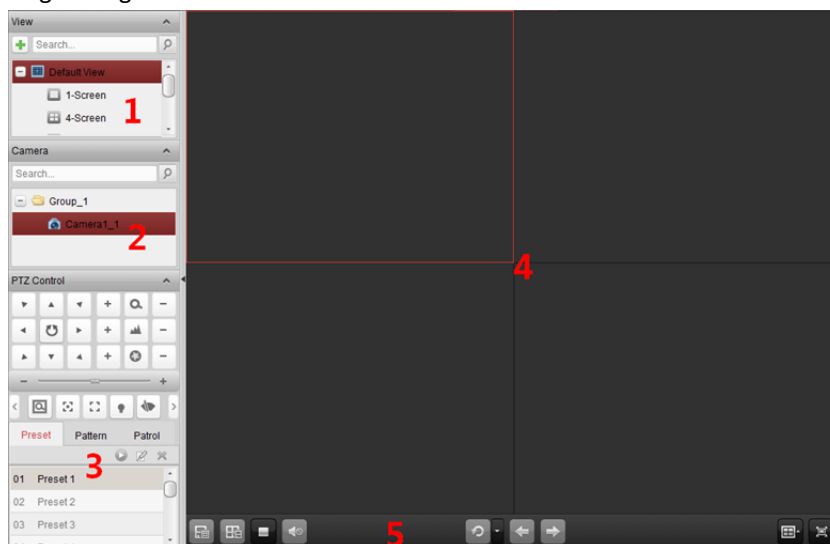

Kliknij ikonę  w panelu sterowania lub kliknij polecenie **View->Main View**, aby otworzyć stronę widoku głównego.

Strona widoku głównego

- 1 Lista widoków
- 2 Lista kamer
- 3 Panel sterowania PTZ
- 4 Okno podglądu na żywo
- 5 Pasek narzędzi podglądu na żywo

Stan kamery:

	Kamera jest podłączona i działa poprawnie.
	Kamera jest przełączona do trybu podglądu na żywo.
	Kamera jest przełączona do trybu nagrywania.
	Kamera jest odłączona.

Uwagi:

- W przypadku wykrycia zdarzenia związanego z daną kamerą (np. detekcja ruchu) wyświetlana jest ikona kamery  oraz ikona grupy .
- Jeżeli kamera jest odłączona, klient nadal może wyświetlać podgląd na żywo przy użyciu serwera multimediiów strumieniowych pod warunkiem, że serwer multimediiów strumieniowych został skonfigurowany. Zostanie wyświetlona ikona kamery . Informacje na temat konfigurowania serwera multimediiów strumieniowych kamery znajdują się w *Rozdział 11 Przesyłanie strumienia wideo przez serwer multimediiów strumieniowych.*

Pasek narzędzi podglądu na żywo:

Na stronie widoku głównego dostępne są następujące przyciski paska narzędzi:

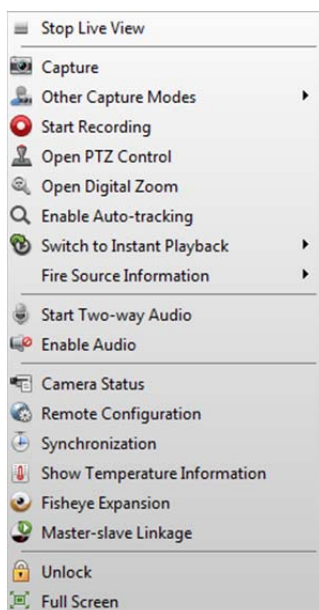

	Zapisz widok	Zapisywanie nowych ustawień dla bieżącego widoku.
	Zapisz widok jako	Zapisywanie bieżącego widoku jako nowy widok.
	Zatrzymaj podgląd na żywo	Zatrzymywanie podglądu na żywo obrazu ze wszystkich kamer.
	Wycisz/włącz dźwięk	Wyłączanie/włączanie dźwięku w trybie podglądu na żywo
	Wznów/wstrzymaj automatyczne przełączanie	Kliknij, aby wznowić/wstrzymać automatyczne przełączanie w trybie podglądu na żywo.
	Pokaż/ukryj menu	Pokazywanie/ukrywanie menu konfiguracji automatycznego przełączania. Kliknij ponownie, aby ukryć.
	Wstecz	Przechodzenie do podglądu na żywo z poprzedniej strony.
	Dalej	Przechodzenie do podglądu na żywo z następnej strony.
	Podział okna	Ustawianie podziału okna.
	Pełny ekran	Wyświetlanie podglądu na żywo w trybie pełnoekranowym. Naciśnij klawisz Esc lub przesunij wskaźnik myszy do górnej części ekranu i kliknij przycisk Zakończ tryb pełnoekranowy , aby wyjść z trybu pełnoekranowego. Przycisk Blokuj umożliwia zablokowanie ekranu. Aby odblokować ekran, należy kliknąć przycisk Odblokuj i wprowadzić hasło administratora klienta. Aby włączyć przełączanie automatyczne na pełnym ekranie, kliknij przycisk Wstecz lub Dalej w celu wyświetlenia poprzedniej lub następnej kamery.

Kliknij prawym przyciskiem myszy w oknie podglądu na żywo, aby wyświetlić menu zarządzania podglądem na żywo:

W menu zarządzania podglądem na żywo dostępne są następujące przyciski:

	Zatrzymaj podgląd na żywo	Zatrzymanie podglądu na żywo w oknie wyświetlania.
	Wykonanie zdjęcia	Wykonanie zdjęcia w trybie podglądu na żywo.
	Inne tryby wykonywania zdjęć	Drukuj wykonane zdjęcie: Wykonanie i wydrukowanie zdjęcia. Wyślij e-mail: Wykonanie bieżącego zdjęcia, a następnie wysłanie powiadomienia e-mail do jednego lub większej liczby odbiorców. Do wiadomości można dołączyć wykonane zdjęcie. Niestandardowe wykonywanie zdjęć: Wykonanie bieżącego zdjęcia. Można edytować nazwę i zapisać zdjęcie.
	Rozpocznij/zatrzymaj nagrywanie	Rozpoczynanie/zatrzymywanie nagrywania ręcznego. Plik wideo jest zapisywany na komputerze.
	Otwórz sterowanie PTZ	Włączenie funkcji sterowania PTZ w oknie wyświetlania. Kliknij ponownie, aby wyłączyć tę funkcję.
	Otwórz powiększenie cyfrowe	Włączenie funkcji powiększenia cyfrowego. Kliknij ponownie, aby wyłączyć tę funkcję.
	Włącz automatyczne śledzenie	Włączenie funkcji automatycznego śledzenia szybkoobrotowej kamery kopułkowej. Szybkoobrotowa kamera kopułkowa będzie automatycznie śledzić obiekt pojawiający się w kadrze. Ten przycisk jest dostępny tylko dla szybkoobrotowej kamery kopułkowej obsługującej funkcję automatycznego śledzenia.
	Przełącz na szybkie odtwarzanie	Przełączanie do trybu szybkiego odtwarzania.
	Informacje dotyczące źródła ognia	W przypadku korzystania z kamery termowizyjnej kliknij, aby wyświetlić obszar źródła ognia, wyświetlić informacje o maksymalnej temperaturze, zlokalizować obszar temperatury maksymalnej lub wyświetlić lokalizację źródła ognia.

	Uruchom/zatrzymaj dwukierunkowe przesyłanie sygnału audio	Kliknij, aby uruchomić/zatrzymać dwukierunkowe przesyłanie sygnału audio w przypadku urządzenia w trybie podglądu na żywo.
	Uruchom/zatrzymaj dwukierunkowe przesyłanie sygnału audio IP	Kliknij, aby uruchomić/zatrzymać dwukierunkowe przesyłanie sygnału audio w przypadku kamery w trybie podglądu na żywo. Ten przycisk jest dostępny tylko dla kamery obsługującej funkcję dwukierunkowego przesyłania sygnału audio IP.
	Włącz/wyłącz dźwięk	Kliknij, aby włączyć/wyłączyć dźwięk w trybie podglądu na żywo.
	Stan kamery	Wyświetlanie stanu kamery w trybie podglądu na żywo, w tym stanu nagrywania, stanu sygnału, numeru połączenia itp.
	Konfiguracja zdalna	Otwieranie strony zdalnej konfiguracji kamery w trybie podglądu na żywo.
	Konfiguracja VCA	Wyświetlanie interfejsu konfiguracji VCA urządzenia (tylko urządzenia VCA).
	Synchronizacja	Synchronizacja kamery w trybie podglądu na żywo z komputerem, na którym jest uruchomione oprogramowanie klienckie.
	Pokaż/ukryj informacje o temperaturze	Pokazywanie lub ukrywanie temperatury w podglądzie na żywo obrazu z kamery termowizyjnej.
	Rozszerzenie „rybie oko”	Przełączenie do trybu rozszerzenia „rybiego oka”. Przycisk dostępny dla kamer typu „rybie oko”. Szczegółowe informacje znajdują się w <i>rozdział 4.7 Podgląd na żywo w trybie rybiego oka</i> .
	Uruchom/zatrzymaj połączenie typu master-slave	Kliknij, aby rozpocząć/zatrzymać lokalizowanie lub śledzenie określonego celu. Przycisk dostępny tylko w przypadku kamer typu „rybie oko” lub box/bullet. Szczegółowe informacje znajdują się w <i>rozdział 4.8 Uruchamianie połączenia typu master-slave</i> .
	Odblokuj	Kliknij, aby zdalnie odblokować drzwi w przypadku, gdy urządzenie jest panelem wejściowym, zewnętrznym panelem wejściowym lub panelem wejściowym serii V.
	Pełny ekran	Wyświetlanie podglądu na żywo w trybie pełnoekranowym. Ponowne kliknięcie ikony powoduje zakończenie trybu pełnoekranowego.

4.1 Uruchamianie i zatrzymywanie podglądu na żywo

Uruchamianie podglądu na żywo obrazu z jednej kamery

Kroki:

1. Otwórz stronę widoku głównego.
2. Opcjonalnie kliknij ikonę  na pasku narzędzi podglądu na żywo, aby wybrać tryb podziału okna w trybie podglądu na żywo.
3. Kliknij i przeciągnij kamerę do okna wyświetlania lub kliknij dwukrotnie nazwę kamery po wybraniu okna wyświetlania, aby rozpocząć podgląd na żywo.

Uwaga: W razie potrzeby można kliknąć i przeciągnąć obraz z kamery w trybie podglądu na żywo do innego okna wyświetlania.

Uruchamianie podglądu na żywo grupy kamer

Kroki:

1. Otwórz stronę widoku głównego.
2. Kliknij i przeciągnij grupę do okna wyświetlania lub kliknij dwukrotnie nazwę grupy, aby rozpocząć podgląd na żywo.

Uwaga: Numer okna wyświetlania dostosowuje się automatycznie do liczby kamer w grupie.

Uruchamianie podglądu na żywo w trybie widoku domyślnego

Cel:

Obraz z dodanych kamer może być wyświetlany w różnych trybach widoku. Do wyboru dostępne są 4 często wykorzystywane tryby widoku domyślnego: 1-ekranowy, 4-ekranowy, 9-ekranowy i 16-ekranowy.

Kroki:

1. Otwórz stronę widoku głównego.
2. W panelu widoku kliknij ikonę , aby rozwinąć listę domyślnych widoków.
3. Wybierz tryb widoku domyślnego. W wybranym widoku zostanie wyświetlony w sekwencji obraz z dodanych kamer.

Uwaga: Kliknij przycisk , aby zapisać widok domyślny jako widok niestandardowy.

Po przesunięciu wskaźnika myszy na odpowiedni widok wyświetlone zostaną następujące ikony:

	Uruchom szybkie odtwarzanie	Uruchamianie szybkiego odtwarzania widoku.
	Uruchom automatyczne przełączanie	Uruchamianie automatycznego przełączania widoku. Szczegółowe informacje znajdują się w <i>rozdział 4.2 Automatyczne przełączanie w trybie podglądu na żywo</i> .

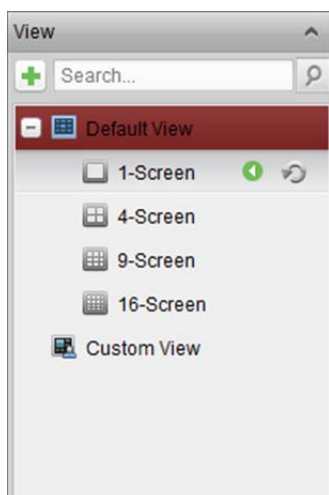

Uruchamianie podglądu na żywo w trybie widoku niestandardowego

Cel:

Tryb widoku można również dostosować do podglądu wideo na żywo.

Kroki:

1. Otwórz stronę widoku głównego.
2. W panelu widoku kliknij ikonę , aby rozwinąć listę niestandardowych widoków. Jeżeli dostępny jest widok niestandardowy, możesz uruchomić podgląd na żywo widoku niestandardowego.
3. Kliknij przycisk , aby utworzyć nowy widok.
4. Wprowadź nazwę widoku i kliknij przycisk **Add**. Domyślnie nowy widok to tryb 4-ekranowy.
5. Opcjonalnie kliknij ikonę  na pasku narzędzi podglądu na żywo i wybierz tryb układu ekranu dla nowego widoku.
6. Kliknij i przeciągnij kamerę/grupę do okna wyświetlania lub kliknij dwukrotnie nazwę kamery/grupy w trybie widoku niestandardowego, aby rozpocząć podgląd na żywo.
7. Kliknij ikonę , aby zapisać nowy widok. Możesz również kliknąć przycisk , aby zapisać widok jako inny widok niestandardowy.

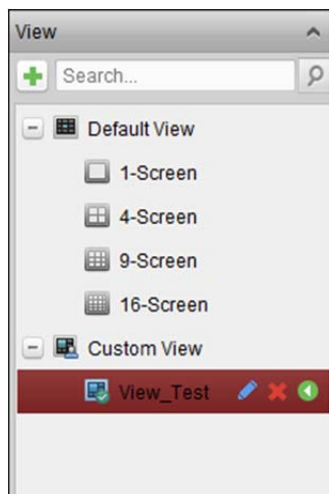

Po przesunięciu wskaźnika myszy na odpowiedni widok niestandardowy wyświetlone zostaną następujące ikony:

	Edytuj nazwę widoku	Edytowanie nazwy widoku niestandardowego.
	Usuń widok	Usuwanie widoku niestandardowego.
	Uruchom szybkie odtwarzanie	Uruchamianie szybkiego odtwarzania widoku.

Zatrzymanie podglądu na żywo

Kroki:

1. Wybierz okno wyświetlania.
2. Kliknij ikonę , która pojawia się w prawym górnym rogu, gdy wskaźnik myszy znajduje się nad oknem wyświetlania, lub kliknij pozycję **Stop Live View** w menu wywoływanym prawym przyciskiem myszy, aby zatrzymać podgląd na żywo w oknie wyświetlania.
Możesz także kliknąć przycisk  na pasku narzędzi podglądu na żywo, aby zatrzymać cały podgląd na żywo.

4.2 Automatyczne przełączanie w trybie podglądu na żywo

Automatyczne przełączanie kamer

Cel:

Po włączeniu automatycznego przełączania kamer strumień wideo z kamer należących do tej samej grupy będzie przełączany automatycznie w wybranym oknie wyświetlania.

Kroki:

1. Otwórz stronę widoku głównego.
2. Wybierz okno wyświetlania, w którym uruchomione zostanie automatyczne przełączanie kamer.
3. Kliknij ikonę  na pasku narzędzi i wybierz lub dostosuj interwał przełączania.
4. Wybierz grupę i kliknij ikonę  na węźle grupy.
5. Możesz kliknąć ikonę  lub , aby wstrzymać lub wznowić automatyczne przełączanie kamer.
6. Możesz kliknąć przycisk  lub , aby wyświetlić obraz na żywo z poprzedniej lub następnej kamery.

Automatyczne przełączanie pojedynczego widoku

Cel:

Po włączeniu automatycznego przełączania pojedynczego widoku w wybranym widoku domyślnym automatycznie przełączany będzie obraz ze wszystkich kamer znajdujących się na liście kamer.

Kroki:

1. Otwórz stronę widoku głównego.
2. Kliknij ikonę  na pasku narzędzi i wybierz lub dostosuj interwał przełączania.
3. Wybierz widok domyślny i kliknij ikonę  w wybranym węźle widoku.
4. Możesz kliknąć ikonę  lub , aby wstrzymać lub wznowić automatyczne przełączanie pojedynczego widoku.
5. Możesz kliknąć przycisk  lub , aby wyświetlić obraz na żywo z poprzedniej lub następnej kamery.

Automatyczne przełączanie wielu widoków

Cel:

Po włączeniu automatycznego przełączania wielu widoków widoki niestandardowe będą przełączane automatycznie. Przed kontynuowaniem należy dodać widoki niestandardowe.

Kroki:

1. Otwórz stronę widoku głównego.
2. Kliknij ikonę  na pasku narzędzi i wybierz interwał przełączania.
3. Kliknij ikonę  w węźle widoku niestandardowego.
4. Można kliknąć ikonę  lub , aby wstrzymać lub wznowić automatyczne przełączanie wielu widoków.
5. Możesz kliknąć przycisk  lub , aby wyświetlić obraz na żywo z poprzedniej lub następnej kamery.

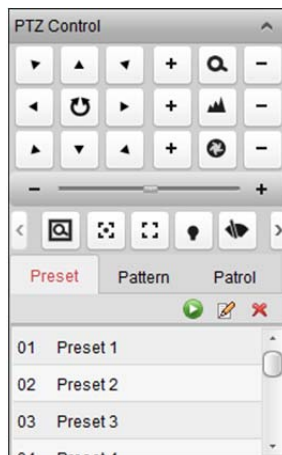

4.3 Sterowanie PTZ w trybie podglądu na żywo

Oprogramowanie umożliwia sterowanie PTZ kamer z funkcją obrotu/pochylenia/powiększenia. W panelu sterowania PTZ można ustawić ustawienie wstępne, patrol i wzorzec dla kamer. Można również otworzyć okno sterowania PTZ do obsługi kamer PTZ.

Kliknij ikonę , aby rozwinąć panel sterowania PTZ.

W panelu sterowania PTZ dostępne są następujące przyciski:

	Powiększenie
	Ostrość
	Przysłona
	Pozycjonowanie 3D
	Pomocnicza funkcja wyostrzania
	Inicjalizacja obiektywu
	Światło
	Wycieraczka
	Śledzenie ręczne
	Menu
	Patrolowanie jednym dotknięciem
	Wstrzymanie jednym dotknięciem

Uwagi:

- W przypadku analogowej szybkoobrotowej kamery kopułkowej można kliknąć przycisk , aby wyświetlić jej menu lokalne. Szczegółowe informacje na temat obsługi menu znajdują się w *podręczniku użytkownika szybkoobrotowej kamery kopułkowej*.
- W przypadku szybkoobrotowej kamery kopułkowej z funkcją automatycznego śledzenia można włączyć automatyczne śledzenie (za pomocą menu wywoływanego prawym przyciskiem), a następnie kliknąć przycisk , aby ręcznie śledzić cel po jego kliknięciu na obrazie.
- W przypadku funkcji patrolowania jednym dotknięciem można kliknąć przycisk , aby szybkoobrotowa kamera kopułkowa rozpoczęła patrol po upływie okresu bezczynności (czas zatrzymania), zaczynając po kolei od ustawienia wstępnego nr 1 aż po ustawienie wstępne nr 32. Instrukcje dotyczące ustawiania czasu zatrzymania znajdują się w *podręczniku użytkownika szybkoobrotowej kamery kopułkowej*.
- W przypadku szybkoobrotowej kamery kopułkowej z funkcją zatrzymania jednym dotknięciem można włączyć zatrzymanie, klikając przycisk , a szybkoobrotowa kamera kopułkowa zapisze bieżący widok w ustawieniu wstępnym nr 32. Urządzenie automatycznie zatrzymuje się na ustawieniu wstępnym nr 32 po upływie okresu bezczynności (czas zatrzymania). Instrukcje dotyczące ustawiania czasu zatrzymania znajdują się w *podręczniku użytkownika szybkoobrotowej kamery kopułkowej*.

Konfigurowanie ustawienia wstępnego

Ustawienie wstępne to wstępnie zdefiniowane położenie obrazu zawierające informacje na temat takich parametrów jak obrót, pochylenie, ostrość itp.

Aby dodać ustawienie wstępne, wykonaj następujące kroki:

1. Kliknij przycisk **Preset**, aby przejść do panelu konfiguracji ustawień wstępnych PTZ.
2. Użyj przycisków kierunkowych i innych przycisków na panelu sterowania PTZ, aby ustawić kamerę w żądanym położeniu.
3. Wybierz numer ustawienia wstępnego PTZ z listy ustawień wstępnych i kliknij .
4. Wprowadź nazwę ustawienia wstępnego w podręcznym oknie dialogowym.
5. Kliknij przycisk **OK**, aby zapisać ustawienia.

Aby wywołać skonfigurowane ustawienie wstępne, kliknij dwukrotnie to ustawienie wstępne albo zaznacz ustawienie wstępne i kliknij ikonę .

Aby wywołać ustawienie wstępne, można również wykonać następujące kroki.

Kroki:

1. Wybierz okno podglądu na żywo.
2. W przypadku ustawień wstępnych 1-9 kliknij odpowiedni klawisz numeryczny (np. 4), aby wywołać dane ustawienie wstępne.
W przypadku innych ustawień wstępnych wciśnij klawisz „[”, klawisze numeryczne (np. 124) i klawisz „]”, aby wywołać ustawienie wstępne.

Aby zmodyfikować skonfigurowane ustawienie wstępne, wybierz ustawienie wstępne z listy i kliknij ikonę .

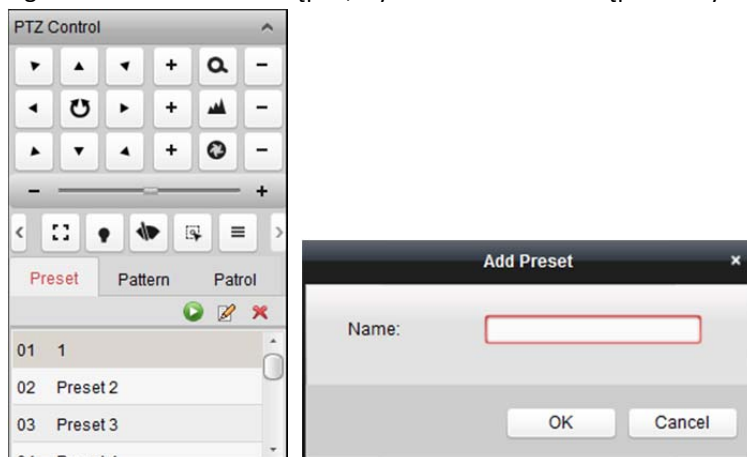

Aby usunąć skonfigurowane ustawienie wstępne, wybierz ustawienie wstępne z listy i kliknij ikonę .

Konfigurowanie wzorca

Wzorec to zapamiętana, powtarzająca się seria funkcji obrotu, pochylenia, powiększenia i ustawień wstępnych.

Aby dodać wzorec, wykonaj następujące kroki:

1. Kliknij przycisk **Pattern**, aby otworzyć panel konfiguracji wzorca PTZ.
2. Kliknij przycisk , aby rozpocząć nagrywanie ścieżki wzorca.
3. Użyj klawiszy kierunkowych, aby sterować ruchem PTZ.
4. Kliknij przycisk , aby zatrzymać i zapisać nagranie wzorca.
5. Kliknij ikonę , aby wywołać wzorec. Aby zatrzymać wywołanie wzorca, kliknij przycisk .
6. (Opcjonalnie) Możesz kliknąć przycisk , aby usunąć wybrany wzorec.

Kliknij , aby usunąć wszystkie wzorce.

Konfigurowanie patrolu

Patrol to ścieżka skanowania określona przez grupę zdefiniowanych przez użytkownika ustawień wstępnych, o prędkości skanowania w zakresie pomiędzy dwoma ustawieniami wstępnymi oraz oddzielnie programowalnym czasem zatrzymania ustawienia wstępnego.

Zanim rozpoczniesz:

Dla jednej kamery PTZ należy dodać dwa ustawienia wstępne lub więcej.

Aby dodać i wywołać patrol, wykonaj następujące kroki:

1. Kliknij przycisk **Patrol**, aby wyświetlić panel konfiguracji patrolu PTZ.
2. Wybierz numer ścieżki z listy rozwijanej.
3. Kliknij przycisk **+**, aby dodać ustawienie wstępne, a następnie ustaw czas zatrzymania i prędkość patrolowania dla wybranego ustawienia wstępnego.
4. Aby dodać kolejne ustawienia wstępne do patrolu, powtórz powyższą czynność.
5. Opcjonalnie można kliknąć przycisk  lub , aby edytować lub usunąć ustawienie wstępne ze ścieżki patrolowania.
6. Kliknij ikonę , aby wywołać patrol. Aby przerwać wywoływanie patrolu, kliknij przycisk .

Uwaga: Wartość ustawionego wstępnie czasu zatrzymania można ustawić w zakresie od 1 do 30 sekund, a prędkość patrolowania można ustawić na poziomie od 1 do 40.

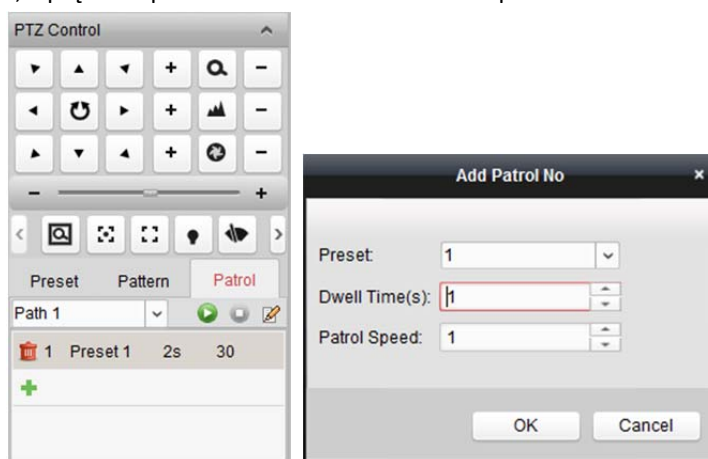

4.4 Nagrywanie ręczne i wykonywanie zdjęć

Pasek narzędzi w każdym oknie wyświetlania podglądu na żywo:

W każdym oknie wyświetlania podglądu na żywo dostępne są następujące przyciski paska narzędzi:

	Zatrzymaj podgląd na żywo	Zatrzymanie podglądu na żywo w oknie wyświetlania.
	Wykonanie zdjęcia	Wykonanie zdjęcia w trybie podglądu na żywo. Wykonane zdjęcie jest przechowywane w komputerze.
	Rozpocznij/zatrzymaj nagrywanie	Rozpoczynanie/zatrzymywanie nagrania ręcznego. Plik wideo jest zapisywany na komputerze.
	Otwórz/zamknij sterowanie PTZ	Uruchamianie/zatrzymywanie trybu PTZ dla szybkoobrotowej kamery kopułkowej. Kliknij i przeciągnij widok, aby rozpocząć sterowanie PTZ.

	Uruchom/zatrzymaj dwukierunkowe przesyłanie sygnału audio	Kliknij, aby uruchomić/zatrzymać dwukierunkowe przesyłanie sygnału audio w przypadku urządzenia w trybie podglądu na żywo.
	Otwórz/zamknij powiększenie cyfrowe	Włączenie funkcji powiększenia cyfrowego. Kliknij ponownie, aby wyłączyć tę funkcję.
	Przełącz na szybkie odtwarzanie	Przełączanie na tryb szybkiego odtwarzania.
	Konfiguracja zdalna	Otwieranie strony zdalnej konfiguracji kamery w trybie podglądu na żywo.

Uwaga: Można dostosować ikony i kolejność ikon odpowiednio do potrzeb w konfiguracji systemu. Szczegółowe informacje znajdują się w *rozdział 17.2.5 Ustawienia paska narzędzi*.

Nagrywanie ręczne w trybie podglądu na żywo

Cel:

Funkcja nagrywania ręcznego pozwala na ręczne nagrywanie obrazu na żywo na stronie widoku głównego. Pliki wideo są przechowywane w lokalnym komputerze.

Kroki:

1. Przesuń wskaźnik myszy na okno wyświetlania w trybie podglądu na żywo, aby wyświetlić pasek narzędzi.
2. Aby rozpocząć nagrywanie ręczne, kliknij przycisk  na pasku narzędzi okna wyświetlania lub w menu zarządzania podglądem na żywo wywoływanym prawym przyciskiem myszy. Ikonę  zastępuje ikona .
3. Kliknij ikonę , aby zatrzymać nagrywanie ręczne. Jeżeli wszystkie operacje zostaną pomyślnie wykonane, wyświetli się okno monitu ze ścieżką zapisu nagranych właśnie plików wideo.

Uwagi:

- W trakcie nagrywania ręcznego w prawym górnym rogu okna wyświetlania widoczny jest wskaźnik .
- Ścieżkę zapisu plików wideo można ustawić w interfejsie konfiguracji systemu. Szczegółowe informacje znajdują się w *rozdział 17.2.4 Ustawienia ścieżki zapisu plików*.
- W przypadku urządzenia Hik-Connect nagrywanie ręczne nie jest obsługiwane podczas podglądu na żywo.

Wyświetlanie lokalnych plików wideo

Kroki:

1. Kliknij przycisk **File->Open Video File**, aby otworzyć stronę plików wideo.
2. Wybierz kamerę do wyszukania z listy grup kamer.
3. Kliknij ikonę , aby określić godzinę rozpoczęcia i godzinę zakończenia dla funkcji wyszukiwania plików.
4. Kliknij przycisk **Search**. Zostaną wyświetlone pliki wideo nagrane pomiędzy godziną rozpoczęcia a godziną zakończenia.
Wybierz plik wideo i kliknij **Delete**. Można usunąć plik wideo.
Wybierz plik wideo i kliknij **Send Email**. Można wysłać powiadomienie e-mail z załączonym plikiem wideo.
Wybierz plik wideo i kliknij **Save as**. Można zapisać nową kopię pliku wideo.

Uwaga: Aby wysłać powiadomienie e-mail, przed kontynuowaniem należy skonfigurować ustawienia poczty e-mail. Szczegółowe informacje znajdują się w rozdział 17.2.8 Ustawienia poczty e-mail.

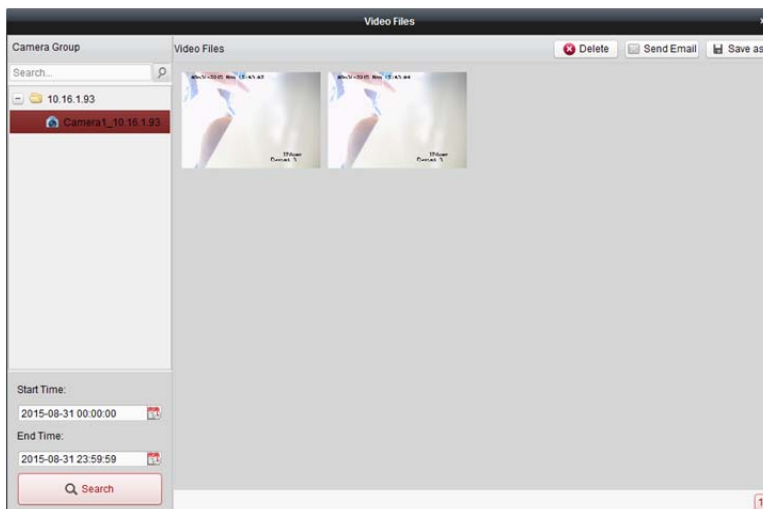

Kliknij dwukrotnie plik wideo, aby odtworzyć lokalnie plik wideo.

Na stronie odtwarzania lokalnego dostępne są następujące przyciski:

	CIF/4CIF	Wyświetlanie obrazu wideo z rozdzielczością cif/4cif.
	Pełny ekran	Wyświetlanie strony odtwarzania lokalnego w trybie pełnoekranowym.
	Zamknij	Zamykanie strony odtwarzania lokalnego plików wideo.
	Wstrzymanie/rozpoczęcie odtwarzania	Wstrzymanie/uruchomienie odtwarzania plików wideo.
	Zatrzymanie	Zatrzymanie odtwarzania plików wideo.
	Prędkość	Ustawianie prędkości odtwarzania.
	Pojedyncza klatka	Odtwarzanie plików wideo klatka po klatce.
	Powiększenie cyfrowe	Włączenie funkcji powiększenia cyfrowego. Kliknij ponownie, aby wyłączyć.
	Włącz/wyłącz dźwięk	Kliknij, aby włączyć/wyłączyć dźwięk podczas odtwarzania lokalnego.
	Wykonanie zdjęcia	Wykonywanie zdjęć w trakcie odtwarzania

Wykonywanie zdjęć w trybie podglądu na żywo

Kroki:

1. Przesuń wskaźnik myszy na okno wyświetlania w trybie podglądu na żywo, aby wyświetlić pasek narzędzi.
2. Kliknij ikonę  na pasku narzędzi okna wyświetlania lub w menu zarządzania podglądem na żywo wywołanym prawym przyciskiem myszy.
Wyświetli się małe okno z wykonanym zdjęciem, informujące o tym, czy zdjęcie zostało wykonane czy nie.

Uwaga: Ścieżkę zapisu wykonywanych zdjęć można ustawić w interfejsie konfiguracji systemu. Szczegółowe informacje znajdują się w *rozdział 17.2.4 Ustawienia ścieżki zapisu plików*.

Wyświetlanie wykonanych zdjęć

Zdjęcia wykonane w trybie podglądu na żywo są przechowywane na komputerze, na którym uruchamiane jest oprogramowanie. W razie potrzeby można wyświetlić wykonane zdjęcia.

Kroki:

1. Kliknij polecenie **File->Open Image File**, aby otworzyć stronę wykonanych zdjęć.
2. Wybierz kamerę do wyszukania z listy grup kamer.
3. Kliknij ikonę , aby określić godzinę rozpoczęcia i godzinę zakończenia dla funkcji wyszukiwania plików.
4. Kliknij przycisk **Search**. Zostaną wyświetlone zdjęcia wykonane pomiędzy godziną rozpoczęcia a godziną zakończenia.
5. Kliknij dwukrotnie wykonane zdjęcie, aby je powiększyć.
Wybierz wykonane zdjęcie i kliknij przycisk **Print**. Można wydrukować wybrane zdjęcie.
Wybierz wykonane zdjęcie i kliknij przycisk **Delete**. Można usunąć wybrane zdjęcie.
Wybierz wykonane zdjęcie i kliknij przycisk **Send Email**. Można wysłać powiadomienie e-mail z załączonym zdjęciem.
Wybierz wykonane zdjęcie i kliknij przycisk **Save as**. Można zapisać nową kopię wybranego zdjęcia.

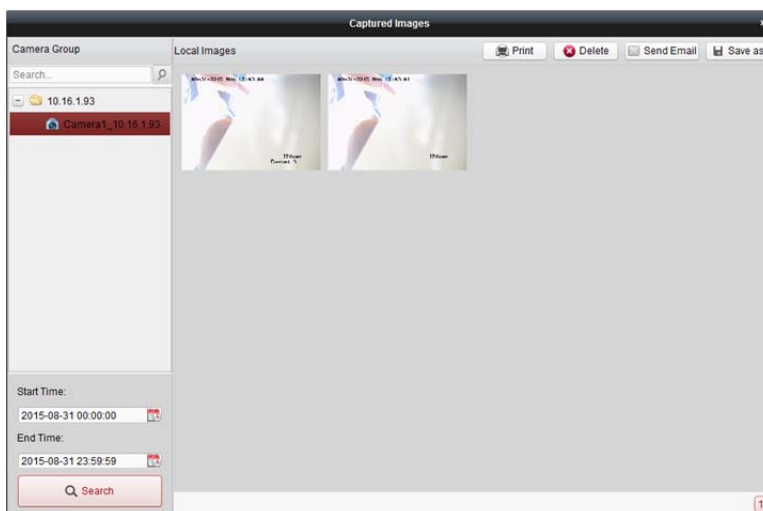

4.5 Odtwarzanie bieżące

Cel:

Pliki wideo można odtwarzać przy użyciu szybkiego odtwarzania na stronie widoku głównego. Szybkie odtwarzanie pokazuje fragment filmu, który był nietypowy lub niejasny na pierwszy rzut oka. Dzięki temu w razie potrzeby można szybko przejrzeć film.

Zanim rozpoczniesz:

Pliki wideo muszą być zapisywane na urządzeniach magazynujących takich jak karty SD/SDHC lub dyski twarde rejestratorów DVR, sieciowych rejestratorów NVR, kamer sieciowych itp. lub na serwerach magazynu.

Kroki:

1. Uruchom podgląd na żywo i przesunąć wskaźnik myszy na okno wyświetlania, aby wyświetlić pasek narzędzi. Możesz też przesunąć wskaźnik myszy na widok domyślny lub widok niestandardowy, a następnie kliknąć przycisk , aby włączyć szybkie odtwarzanie wybranego widoku.
2. Kliknij ikonę  na pasku narzędzi, aby wyświetlić listę okresów. Można wybrać następujące okresy: 30 s, 1 min, 3 min, 5 min, 8 min i 10 min.
3. Wybierz okres, aby uruchomić szybkie odtwarzanie.

Przykład: Jeżeli bieżący czas podglądu na żywo to 09:30:00, po wybieraniu okresu 3 min szybkie odtwarzanie rozpocznie się o godz. 09:27:00.

4. Kliknij ponownie ikonę , aby zatrzymać szybkie odtwarzanie i wrócić do podglądu na żywo.

Uwaga: Podczas szybkiego odtwarzania w prawym górnym rogu okna wyświetlania widoczny jest wskaźnik .

Na stronie szybkiego odtwarzania dostępne są następujące przyciski paska narzędzi:

	Odtwarzanie do tyłu	Odtwarzanie pliku wideo do tyłu
	Wstrzymaj/rozpocznij odtwarzanie	Wstrzymanie/uruchomienie odtwarzania plików wideo.
	Zatrzymaj odtwarzanie	Zatrzymywanie odtwarzania z wszystkich kamer
	Powolne/szybkie przewijanie do przodu	Zmniejszenie/zwiększenie szybkości odtwarzania
	Pojedyncza klatka (wstecz)	Odtwarzanie plików wideo klatka po klatce (wstecz).

Kliknij prawym przyciskiem myszy na okno wyświetlania, aby otworzyć menu zarządzania szybkim odtwarzaniem:

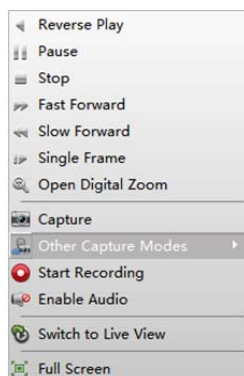

W menu zarządzania szybkim odtwarzaniem dostępne są następujące przyciski:

	Odtwarzanie do tyłu	Odtwarzanie pliku wideo do tyłu
	Wstrzymanie/rozpoczęcie odtwarzania	Wstrzymywanie/uruchamianie szybkiego odtwarzania w oknie wyświetlania
	Zatrzymanie	Zatrzymywanie szybkiego odtwarzania i powrót do trybu podglądu na żywo
	Szybkie/powolne przewijanie do przodu	Zwiększenie/zmniejszenie prędkości odtwarzania szybkiego odtwarzania
	Pojedyncza klatka (wstecz)	Odtwarzanie pliku wideo klatka po klatce (wstecz)
	Otwórz powiększenie cyfrowe	Włączenie funkcji powiększenia cyfrowego. Kliknij ponownie, aby wyłączyć tę funkcję.
	Wykonanie zdjęcia	Wykonywanie zdjęcia w trakcie szybkiego odtwarzania
	Inne tryby wykonywania zdjęć	Drukuj wykonane zdjęcie: Wykonanie i wydrukowanie zdjęcia. Wyślij e-mail: Wykonanie bieżącego zdjęcia, a następnie wysłanie powiadomienia e-mail do jednego lub większej liczby odbiorców. Do wiadomości można dołączyć wykonane zdjęcie. Niestandardowe wykonywanie zdjęć: Wykonanie bieżącego zdjęcia. Można edytować nazwę i zapisać zdjęcie.
	Rozpocznij/zatrzymaj nagrywanie	Uruchamianie/zatrzymywanie z przycięciem plików wideo
	Włącz/wyłącz dźwięk	Kliknij, aby włączyć/wyłączyć dźwięk podczas szybkiego odtwarzania.
	Przełącz na podgląd na żywo	Przełączanie na tryb podglądu na żywo
	Pełny ekran	Wyświetlanie szybkiego odtwarzania w trybie pełnoekranowym. Kliknij ponownie, aby zakończyć.

4.6 Niestandardowy podział okna

Cel:

Oprogramowanie umożliwia wiele rodzajów wstępnie zdefiniowanego podziału okna. Można również ustawić niestandardowy podział okna zależnie od potrzeb.

Kroki:

1. Kliknij przycisk  na pasku narzędzi podglądu na żywo i wybierz pole wyboru , aby otworzyć okno dialogowe niestandardowego podziału okna.

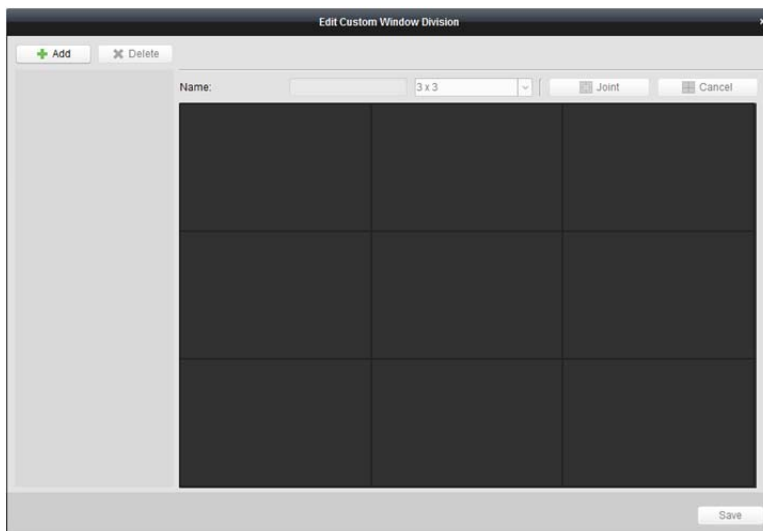

2. Kliknij przycisk **Add**, aby otworzyć okno dialogowe dodawania niestandardowego podziału okna.

Uwaga: Można dodać do 5 niestandardowych podziałów okna.

3. Ustaw nazwę dla nowego podziału okna według potrzeby i kliknij przycisk **OK**, aby zapisać ustawienia.

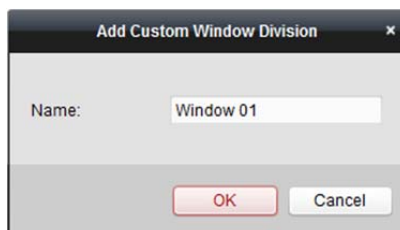

4. Można zmienić nazwę oraz podział okna (3x3, 4x4 i 5x5).
5. Kliknij i przeciągnij wskaźnik myszy, aby zaznaczyć sąsiednie okna, a następnie kliknij przycisk **Joint**, aby scalać je w jedno okno. Możesz także kliknąć przycisk **Cancel**, aby anulować scalanie.

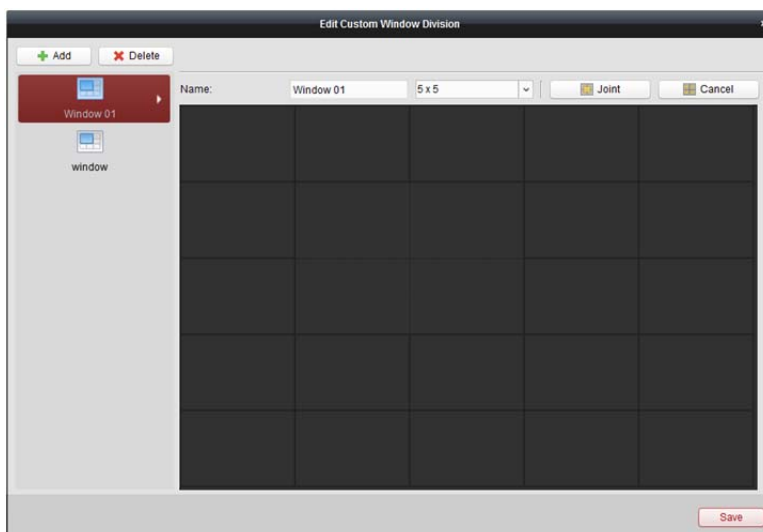

- Kliknij przycisk **Save**, aby potwierdzić ustawienia. Kliknij przycisk **X**, aby powrócić do strony widoku głównego. Następnie możesz kliknąć przycisk **☰** i wybrać niestandardowy podział okna do odtwarzania obrazu wideo na żywo.

Uwagi:

- Można również przejść na stronę odtwarzania zdalnego i wykonać powyższe kroki w celu skonfigurowania niestandardowego podziału okna.
- W przypadku zdalnego odtwarzania można odtwarzać jednocześnie do 16 okien. Niestandardowy podział okna na więcej niż 16 okien nie działa w trybie odtwarzania.

4.7 Podgląd na żywo w trybie rybiego oka

Cel:

W trybie rozszerzania rybiego oka można odtwarzać obraz wideo na żywo z kamery.

Kroki:

- Uruchom podgląd na żywo (patrz rozdział 4.1 *Uruchamianie i zatrzymywanie podglądu na żywo*).
- Kliknij prawym przyciskiem myszy na obraz wideo i wybierz opcję **Fisheye Expansion**, aby wyświetlić okno rozszerzenia rybiego oka.
- Wybierz rodzaj mocowania kamery typu fisheye, który odpowiada faktycznej pozycji montażowej kamery.
- Zależnie od potrzeb możesz wybrać odpowiedni tryb rozszerzenia dla podglądu na żywo.

Uwaga: W przypadku niektórych urządzeń można wybrać rodzaj mocowania urządzenia i powiązany z nim tryb rozszerzenia.

- „Rybie oko”:** W trybie widoku rybiego oka wyświetlane jest całe szerokie pole widzenia kamery. Ten tryb widoku nazywany jest trybem rybiego oka (fisheye), ponieważ przypomina działanie wypukłego oka ryby. Obiektyw generuje krzywoliniowe obrazy dużego obszaru, zniekształcając perspektywę i kąty obiektów w obrazie.
- Panorama/Panorama podwójna-180°/Panorama 360°:** W trybie widoku panoramicznego zniekształcony obraz typu rybie oko zostaje przekształcony w normalny obraz perspektywiczny za pomocą odpowiednich metod kalibracji.
- PTZ:** W widoku PTZ przybliżony zostaje określony obszar w widoku typu rybie oko lub w widoku panoramicznym. Obsługuje on elektroniczną funkcję PTZ, nazywaną również e-PTZ.

Uwaga: Każdy widok PTZ jest zaznaczony w widoku typu rybie oko i widoku panoramicznym przy użyciu określonego pola nawigacyjnego. Możesz przeciągnąć pole nawigacyjne na widok typu rybie oko lub widok panoramiczny, aby dostosować widok PTZ. Możesz również przeciągnąć widok PTZ, aby dostosować widok do żądanego kąta.

- Można kliknąć prawym przyciskiem myszy na okno i wybrać pozycję **Capture**, aby wykonać zdjęcie w trakcie podglądu na żywo. Wykonane zdjęcie jest przechowywane w komputerze.
- Kliknij prawym przyciskiem myszy w oknie odtwarzania, aby wyświetlić wybrane okno w trybie pełnoekranowym
Naciśnij klawisz *ESC* na klawiaturze lub kliknij prawym przyciskiem myszy w oknie i wybierz pozycję **Zakończ tryb pełnoekranowy**, aby wyjść z trybu pełnoekranowego.

Sterowanie PTZ

W trybie PTZ można dostosować okno PTZ za pomocą sterowania PTZ.

Uwaga: Panel PTZ różni się w zależności od urządzeń.

- Wybierz okno PTZ i kliknij jeden z przycisków kierunkowych, aby dostosować kąt widzenia.
Uwaga: Kliknięcie i przeciągnięcie etykiety numeru w oknie typu rybie oko lub oknie panoramicznym spowoduje zmianę kąta widzenia okna PTZ.
- Wybierz okno PTZ, a następnie kliknij przycisk , aby rozpocząć automatyczne skanowanie. Kliknij ponownie, aby zatrzymać automatyczne skanowanie.
- : Przeciągnij suwak, aby dostosować prędkość ruchu PTZ.
-  : Powiększ lub pomniejsz wybrane okno PTZ, klikając przycisk  lub . Możesz również użyć kółka przewijania myszy, aby powiększyć lub pomniejszyć okno.

Ustawienie wstępne

Uwaga: Ustawienie wstępne jest obsługiwane tylko przez określone kamery typu fisheye.

Ustawienie wstępne to zdefiniowane przez użytkownika położenie/punkt monitorowania. Można wywołać numer ustawienia wstępnego, aby zmienić scenę monitorowania na zdefiniowane położenie. Aby skonfigurować ustawienie wstępne, wykonaj poniższe kroki.

Kroki:

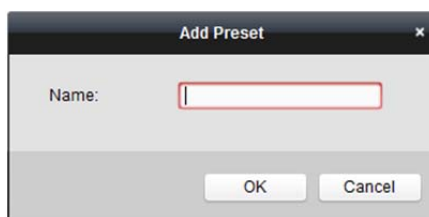
- Kliknij zakładkę **Preset**, aby przejść do interfejsu konfiguracji ustawień wstępnych.
- Wybierz okno PTZ i dostosuj scenę do miejsca, które chcesz oznaczyć jako ustawienie wstępne.
- Kliknij przycisk , wprowadź nazwę ustawienia wstępnego i kliknij przycisk **OK**, aby zapisać ustawienie wstępne.

- (Opcjonalnie) Kliknij przycisk , aby wywołać skonfigurowane ustawienie wstępne.
- (Opcjonalnie) Kliknij , aby usunąć skonfigurowane ustawienie wstępne.

Patrol

Uwaga: Ustawienie wstępne jest obsługiwane tylko przez określone kamery typu fisheye.

Patrol to ścieżka skanowania określona przez grupę zdefiniowanych przez użytkownika ustawień wstępnych, o prędkości skanowania w zakresie pomiędzy dwoma ustawieniami wstępnymi oraz oddzielnie programowalnym czasem zatrzymania ustawienia wstępnego. Aby skonfigurować patrol, wykonaj poniższe kroki.

Uwaga:

Przed skonfigurowaniem patrolu należy skonfigurować co najmniej 2 ustawienia wstępne.

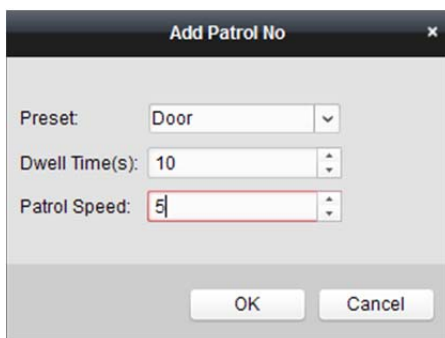
Kroki:

1. Kliknij zakładkę patrolu, aby przejść do interfejsu konfiguracji patrolu.
2. Wybierz numer ścieżki z listy rozwijanej.
3. Kliknij przycisk , aby dodać skonfigurowane ustawienia wstępne, a następnie ustaw czas zatrzymania i prędkość patrolowania dla wybranego ustawienia wstępnego.
4. Aby dodać kolejne ustawienia wstępne do patrolu, powtórz powyższą czynność.

5. Kliknij przycisk , aby rozpocząć patrol. Kliknij przycisk , aby zatrzymać patrol.
6. Opcjonalnie można kliknąć przycisk  lub , aby edytować lub usunąć ustawienie wstępne ze ścieżki patrolowania.

Uwagi:

- Można skonfigurować do 256 ustawień wstępnych.
- Można ustawić do 32 patroli.
- Czas zatrzymania wynosi od 1 do 120 sekund.
- Prędkość patrolowania wynosi od 1 do 40.

4.8 Uruchamianie połączenia typu master-slave

Cel:

Kamery typu fisheye i box/bullet obsługują funkcję połączenia typu master-slave, umożliwiającą lokalizowanie i śledzenie celu zależnie od potrzeb.

Uwagi:

- Tę funkcję obsługują tylko określone kamery typu fisheye lub box/bullet.
- W pobliżu kamery należy zainstalować szybkoobrotową kamerę kółkową z funkcją automatycznego śledzenia.

Połączenie typu master-slave dla kamery typu fisheye

Kroki:

1. Kliknij prawym przyciskiem myszy na widok panoramiczny kamery typu fisheye i wybierz opcję **Remote Configuration**, aby przejść do interfejsu konfiguracji zdalnej.
2. Kliknij menu **Fisheye**, aby przejść do następującego interfejsu.

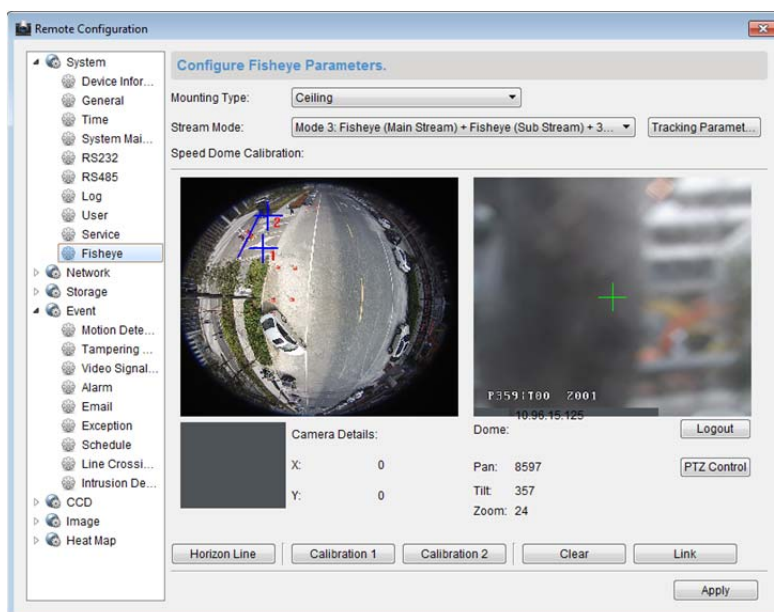

3. Wybierz rodzaj mocowania szybkoobrotowej kamery kopułkowej i wybierz tryb strumieniowania dla kamery typu fisheye.
4. Kliknij przycisk **Login**, aby dodać szybkoobrotową kamerę kopułkową.

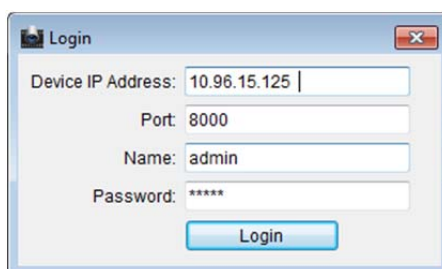

Wprowadź adres IP urządzenia, numer portu, nazwę użytkownika i hasło, a następnie kliknij przycisk **Login**.

5. Kliknij przycisk **PTZ Control** i użyj strzałek, aby ustawić szybkoobrotową kamerę kopułkową w pozycji poziomej.

Uwaga: Jeżeli szybkoobrotowa kamera kopułkowa jest ustawiona w pozycji poziomej, stopień pochylenia jest bliski wartości 0.
6. Kliknij przycisk **Horizon Line**, aby ustawić linię horyzontu. Po ustawieniu linii pojawi się komunikat „Setting horizontal line succeeded”.
7. Przesuń krzyżyk kalibracji nr 1 na środek obrazu kamery typu fisheye. Pod kamerą typu fisheye zobaczysz niewielki obrazek. Użyj PTZ, aby ustawić szybkoobrotową kamerę kopułkową w tej samej pozycji i kliknij przycisk **Calibration 1**, aby zapisać ustawienie kalibracji.
8. Przesuń krzyżyk kalibracji nr 2 na drugą pozycję i użyj PTZ, aby ustawić szybkoobrotową kamerę kopułkową w tej samej pozycji. Następnie kliknij przycisk **Calibration 2**, aby zapisać drugie ustawienie kalibracji.

Uwaga: Możesz kliknąć przycisk **Clear**, aby usunąć skonfigurowane kalibracje.
9. Kliknij przycisk **Link**, aby połączyć szybkoobrotową kamerę kopułkową z kamerą typu fisheye.
10. Kliknij przycisk **Tracking Parameters**, aby wybrać metodę śledzenia.

Uwagi:

- Połączenie szybkoobrotowej kamery kopułkowej działa jak połączenie detekcji wtargnięcia i detekcji przekroczenia linii, jeżeli któregokolwiek z tych alarmów został uruchomiony.
- Kliknij prawym przyciskiem myszy w oknie podglądu na żywo kamery typu fisheye i wybierz pozycję **Remote Config >Event >Intrusion/Line Crossing**, aby zaznaczyć pole wyboru **Smart Tracking** w celu włączenia funkcji śledzenia.

11. Kliknij przycisk **Save**, aby zapisać ustawienia.
12. (Opcjonalnie) Można także kliknąć prawym przyciskiem myszy na widok panoramiczny i wybrać polecenie **Start Master-slave Linkage**. Następnie można nakazać szybkoobrotowej kamerze kopułkowej ręczne śledzenie celu, klikając cel w trybie podglądu na żywo kamery typu fisheye.

Uwaga: Jeżeli chcesz zobaczyć połączenie szybkoobrotowej kamery kopułkowej, dodaj szybkoobrotową kamerę kopułkową do oprogramowania (*rozdział 3.1 Dodawanie urządzenia*) i włącz jej podgląd na żywo (*rozdział 4.1 Uruchamianie i zatrzymywanie podglądu na żywo*).

Połączenie typu master-slave kamery typu box/bullet

Kroki:

1. Wybierz pozycję **Remote Configuration -> VCA Config -> Rule -> Rule Settings**.
2. Wybierz kamerę nr 1 i kliknij przycisk **+** z listy reguł, aby dodać regułę.
3. Wybierz typ zdarzenia **Intrusion**, a następnie kliknij przycisk , aby narysować strefę reguły wtargnięcia. Następnie kliknij przycisk **Save**, aby zapisać ustawienia.

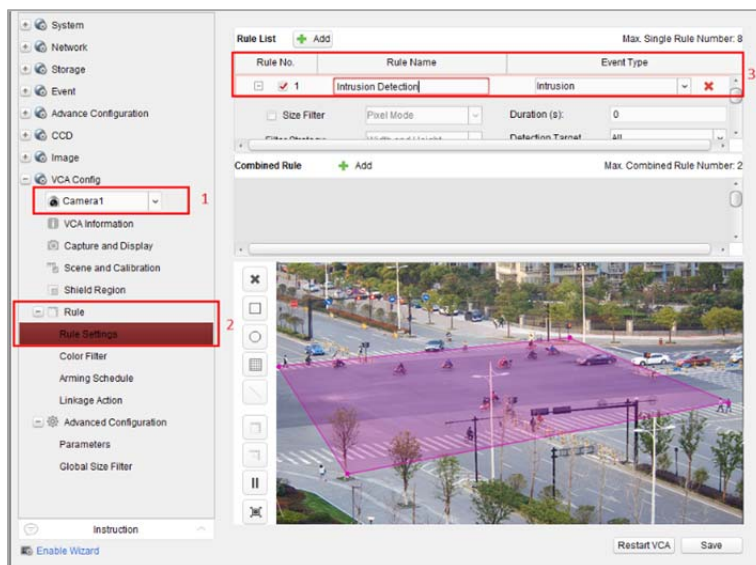

4. Załóż szybkoobrotową kamerę kopułkową.
 - 1) W interfejsie konfiguracji zdalnej wybierz opcję **Advanced Configuration->Master-Slave Tracking**, aby wyświetlić interfejs logowania.
 - 2) Kliknij przycisk **Login**, aby wyświetlić okno dialogowe logowania szybkoobrotowej kamery kopułkowej.
 - 3) Wprowadź wymagane informacje.

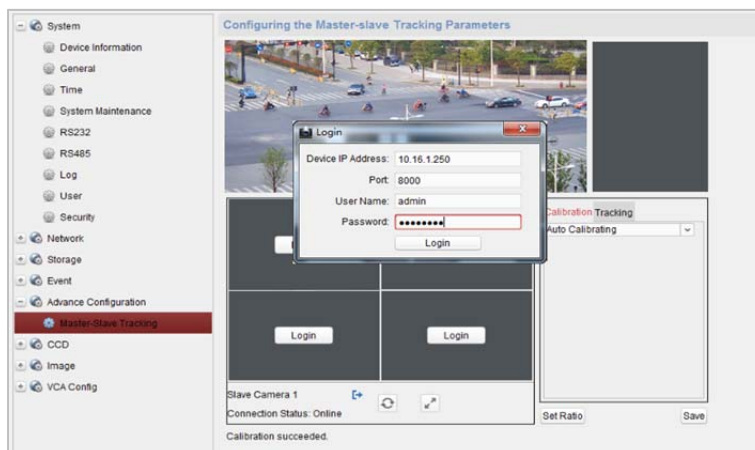

5. Kliknij przycisk **PTZ** i użyj strzałek, aby ustawić szybkoobrotową kamerę kopułkową w pozycji poziomej.
6. Wybierz stronę karty kalibracji.

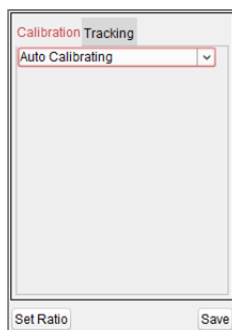

W przypadku kalibracji automatycznej:

- 1) Z listy kalibracji wybierz pozycję **Auto Calibrating**.
- 2) Wykonaj operację kalibracji.
Przesuń i powiększ/pomniejsz obraz szybkoobrotowej kamery kopułkowej, aby upewnić się, że podgląd na żywo z kamery kopułkowej i kamery są do siebie zbliżone.
- 3) Kliknij przycisk **Save**, aby zapisać ustawienia kalibracji.

W przypadku kalibracji ręcznej:

- 1) Z listy kalibracji wybierz opcję **Manual Calibrating**.
- 2) Wybierz numer 1 z listy i kliknij **+**. Na środku strony podglądu na żywo pojawi się niebieski krzyżyk, a po prawej stronie wyświetlony zostanie widok powiększenia cyfrowego wybranego punktu.
- 3) Wybierz opcję nr 2-4 i powtórz opisane powyżej czynności, aby dodać kolejne punkty kalibracji ręcznej.

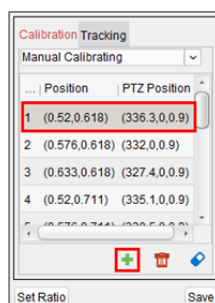

4) Wykonaj operację kalibracji.

Na stronie podglądu na żywo ustaw równomiernie odległości pomiędzy czterema punktami kalibracji.

Wybierz punkt kalibracji nr 1. Po prawej pojawi się widok powiększenia cyfrowego punktu nr 1. Przesuń i powiększ/pomniejsz obraz szybkoobrotowej kamery kopułkowej, aby upewnić się, że podgląd na żywo z kamery kopułkowej i widok powiększenia cyfrowego wybranego punktu są do siebie zbliżone.

Kliknij przycisk , aby zapisać informacje o bieżącym położeniu punktu.

Wybierz opcję nr 2-4 i powtórz opisane powyżej czynności, aby zapisać informacje o położeniu punktu.

Kliknij przycisk **Save**, aby zapisać ustawienia kalibracji.

7. Kliknij prawym przyciskiem myszy w oknie podglądu na żywo kamery, aby wyświetlić menu i kliknij polecenie **Enable Master-slave Tracking**.
8. Po wyzwoleniu skonfigurowanej reguły VCA przez cel szybkoobrotowa kamera kopułkowa wykonuje automatyczne śledzenie typu master-slave, a kolor ramki celu zmienia się z zielonego na czerwony.

4.9 Inne funkcje w trybie podglądu na żywo

W trybie podglądu na żywo dostępne są inne funkcje, w tym powiększenie cyfrowe, dwukierunkowe przesyłanie sygnału audio, stan kamery i synchronizacja.

Pomocnicze okno podglądu

Obraz na żywo może być wyświetlany na różnych ekranach pomocniczych, co zapewnia wygodny podgląd wielu monitorowanych scen. Obsługuje się do 3 ekranów pomocniczych.

Powiększenie cyfrowe

Użyj lewego klawisza myszy, aby przeciągnąć obszar prostokąta na dół w prawo / do góry w lewo. Obszar prostokąta ulegnie powiększeniu/pomniejszeniu. Możesz również użyć kółka przewijania myszy do powiększania lub przywracania obrazu wideo w trybie powiększenia cyfrowego.

Kanał zero

W przypadku kanału zero urządzenia można przytrzymać klawisz *Ctrl* i podwójnie kliknąć, aby wyświetlić określony kanał. W celu przywrócenia przytrzymaj klawisz *Ctrl* i kliknij dwukrotnie ponownie.

Dwukierunkowe przesyłanie sygnału audio

Dwukierunkowe przesyłanie sygnału audio umożliwia nawiązywanie połączenia głosowego przy użyciu kamery. Z kamery można uzyskać nie tylko obraz na żywo, lecz również dźwięk w czasie rzeczywistym. Jeżeli urządzenie ma wiele kanałów dwukierunkowego przesyłania sygnału audio, możesz wybrać kanał do włączenia dwukierunkowego przesyłania sygnału audio.

Dwukierunkowego przesyłania sygnału audio można używać tylko z jedną kamerą jednocześnie.

Stan kamery

Można wykryć i wyświetlić do sprawdzenia stan kamery, np. stan nagrywania, stan sygnału, numer połączenia itp. Informacje o stanie odświeżają się co 10 sekund.

Synchronizacja

Funkcja synchronizacji umożliwi synchronizację zegara urządzenia z komputerem, na którym uruchomione jest oprogramowanie.

Rozdział 5 Odtwarzanie i ustawienia harmonogramu magazynu zdalnego

Gdy urządzeniami magazynującymi są dyski twarde, dyski sieciowe, karty SD/SDHC umieszczone w urządzeniu lokalnym lub podłączony serwer magazynu zdalnego, można ustawić harmonogram nagrywania lub harmonogram wykonywania zdjęć dla kamer, umożliwiając ciągłe nagrywanie lub wykonywanie zdjęć wyzwalane alarmem lub poleceniem. Można przeszukiwać pliki wideo do odtwarzania zdalnego.

5.1 Magazyn zdalny

Cel:

Pliki wideo i wykonane zdjęcia mogą być przechowywane na dyskach twardech, dyskach sieciowych, kartach SD/SDHC umieszczonych w urządzeniu lokalnym lub na podłączonym serwerze magazynu zdalnego.

Kliknij ikonę  w panelu sterowania lub kliknij polecenie **Tool->Storage Schedule**, aby otworzyć stronę harmonogramu magazynu.

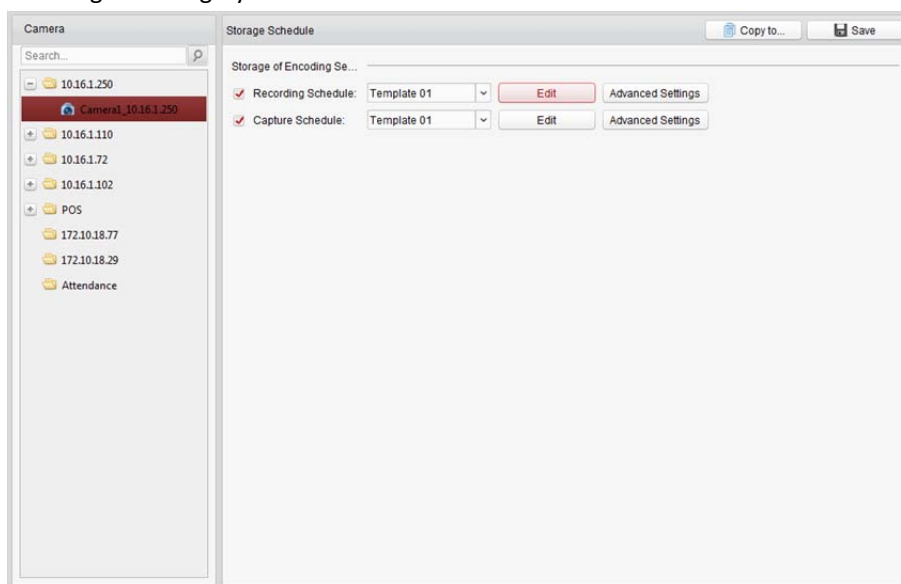

5.1.1 Przechowywanie danych w rejestratorze DVR, rejestratorze sieciowym NVR lub kamerze sieciowej

Cel:

Niektóre urządzenia lokalne, w tym rejestratory DVR, rejestratory sieciowe NVR i kamery sieciowe, udostępniają urządzenia magazynujące takie jak dyski twarde, dyski sieciowe i karty SD/SDHC do przechowywania plików wideo. Dla kanałów urządzeń lokalnych można ustawić harmonogram nagrywania lub harmonogram wykonywania zdjęć.

Uwaga: Zdjęcia wykonane przy użyciu harmonogramu wykonywania zdjęć są przechowywane w urządzeniu lokalnym i mogą być przeszukiwane na stronie konfiguracji zdalnej urządzenia.

Zanim rozpoczniesz:

Należy sformatować nowo zainstalowane urządzenia magazynujące. Przejdź na stronę konfiguracji zdalnej urządzenia, kliknij pozycję **Storage->General**, wybierz dysk twarde lub kartę SD/SDHC, a następnie kliknij przycisk **Format**, aby zainicjować wybrane urządzenie magazynujące.

Kroki:

1. Otwórz stronę harmonogramu nagrywania.
2. Wybierz kamerę z listy grup kamer.
3. Zaznacz pole wyboru **Recording Schedule/Capture Schedule** w obszarze **Storage of Encoding Server**, aby włączyć lokalne nagrywanie lub wykonywanie zdjęć na urządzeniu.

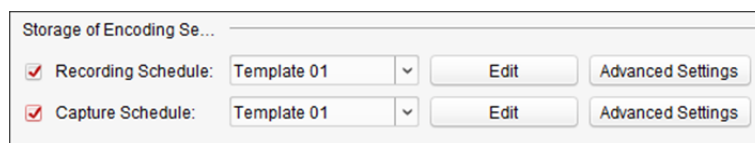

4. Z listy rozwijanej wybierz szablon harmonogramu nagrywania lub wykonywania zdjęć.
 - All-day Template:** ciągłe nagrywanie przez cały dzień
 - Weekday Template:** ciągłe nagrywanie w godzinach pracy od godz. 8:00 do godz. 20:00
 - Event Template:** nagrywanie wyzwalane zdarzeniem
 - Template 01–08:** stałe szablony dla określonych harmonogramów. W razie potrzeby można edytować szablony.
 - Custom:** można dostosować zależnie od potrzeb.

Aby edytować lub dostosować szablon, patrz *Konfigurowanie szablonu harmonogramu nagrywania*.
5. Kliknij przycisk **Advanced Settings**, aby ustawić parametry nagrywania. Aby uzyskać szczegółowe informacje, patrz *Tabela 5.1 Zaawansowane ustawienia nagrywania* i *Tabela 5.2 Zaawansowane ustawienia wykonywania zdjęć*.
 - Uwaga:** Wyświetlane elementy różnią się w zależności od urządzenia.
6. Opcjonalnie kliknij przycisk **Copy to...**, aby skopiować ustawienia harmonogramu nagrywania do innych kanałów.
7. Kliknij przycisk **Save**, aby zapisać ustawienia.

Tabela 5.1 Zaawansowane ustawienia nagrywania

Parametry	Opis
Pre-record	Zwykle używane do nagrywania wyzwalanego zdarzeniem, w przypadku gdy chce się rozpocząć nagrywanie przed wystąpieniem zdarzenia
Post-record	Po zakończeniu zdarzenia wideo może być także nagrywane przez pewien czas.
Keep Record Files for	Czas przechowywania plików wideo w urządzeniu magazynującym; po jego przekroczeniu pliki zostaną usunięte. Jeżeli wartość zostanie ustawiona na 0, pliki zostaną trwale zapisane.
Redundant Record	Zapisywanie plików wideo nie tylko na dysku twardym z przywilejami zapisu/odczytu, ale także na nadmiarowym dysku twardym
Record Audio	Nagrywanie plików wideo z dźwiękiem lub bez
Video Stream	Wybieranie typu strumienia do nagrywania. Uwaga: W przypadku określonych urządzeń można wybrać opcję podwójnego strumienia w celu nagrania zarówno strumienia głównego, jak i podstrumienia. W tym trybie możliwe jest przełączanie typu strumienia podczas odtwarzania zdalnego. Informacje o przełączaniu strumienia podczas odtwarzania znajdują się w <i>rozdział 5.2.1 Zwykle odtwarzanie</i> .

Tabela 5.2 Zaawansowane ustawienia wykonywania zdjęć

Parametry	Opis
Resolution	Wybieranie rozdzielczości wykonanych zdjęć seryjnych lub zdjęć zdarzeń
Picture Quality	Ustawianie jakości zdjęć seryjnych lub zdjęć zdarzeń
Interval	Wybieranie interwału odnoszącego się do okresu pomiędzy dwoma akcjami wykonywania zdjęć
Captured Picture Number	Ustawianie numeru zdjęcia do wykonywania zdjęcia zdarzenia

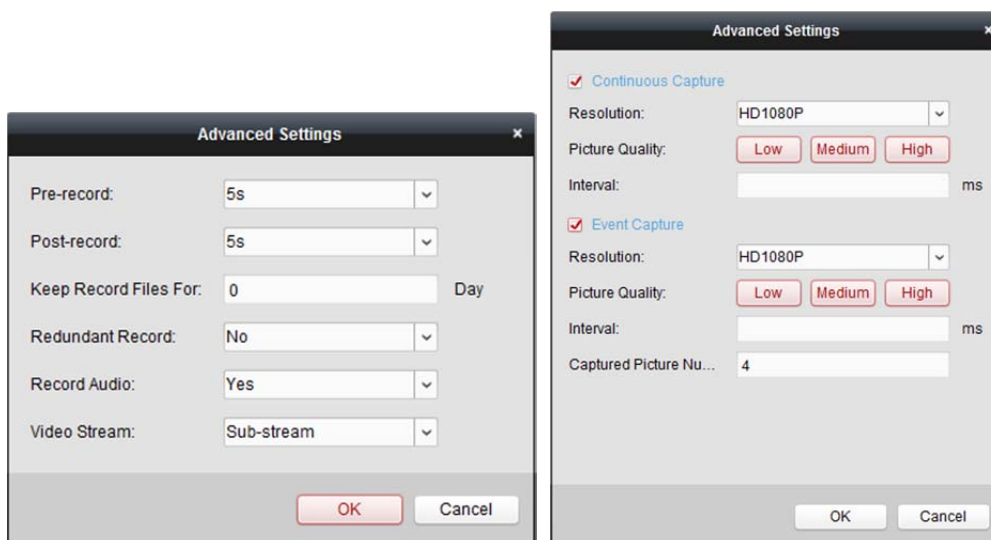

Konfigurowanie szablonu harmonogramu nagrywania

Aby skonfigurować szablon harmonogramu nagrywania, wykonaj następujące czynności:

W przypadku wybrania z listy rozwijanej opcji **Template 01–08** należy rozpocząć od kroku 1;

W przypadku wybrania z listy rozwijanej opcji **Custom** należy rozpocząć od kroku 2;

1. Kliknij przycisk **Edit**, aby otworzyć interfejs zarządzania szablonami. Wybierz szablon do ustawienia. Możesz edytować nazwę szablonu.
2. Ustaw harmonogram dla wybranego szablonu.

 **Schedule Recording** odnosi się do nagrania z użyciem zwykłego harmonogramu. Pasek czasu harmonogramu jest oznaczony kolorem .

 **Event Recording** odnosi się do nagrania z użyciem harmonogramu zdarzenia. Pasek czasu harmonogramu jest oznaczony kolorem .

 **Command** odnosi się do nagrania z użyciem harmonogramu wyzwalanego poleceniem. Pasek czasu harmonogramu jest oznaczony kolorem .

Uwaga: Nagrywanie wyzwalane poleceniem jest dostępne tylko dla transakcji ATM, gdy do oprogramowania iVMS-4200 dodany jest rejestrator DVR ATM.

Gdy wskaźnik zmieni wygląd na: , można ustawić okres.

Gdy wskaźnik zmieni wygląd na: , można przesunąć wybrany pasek czasu, który właśnie był edytowany. Można również edytować wyświetlany punkt w czasie, aby ustawić dokładny okres.

Gdy wskaźnik zmieni wygląd na: , można wydłużyć lub skrócić wybrany pasek czasu.

3. Opcjonalnie można wybrać pasek czasu harmonogramu, a następnie kliknąć ikonę , aby usunąć wybrany pasek czasu, lub kliknąć ikonę , aby usunąć wszystkie paski czasu, lub kliknąć ikonę , aby skopiować ustawienia paska czasu do innych dat.
4. Kliknij przycisk **OK**, aby zapisać ustawienia.

Możesz kliknąć przycisk **Save as Schedule Template** w interfejsie harmonogramu niestandardowego, po czym możesz zapisać szablon niestandardowy jako szablon z numerem od 01 do 08.

Uwaga: Dla każdego dnia w harmonogramie nagrywania można ustawić do 8 okresów.

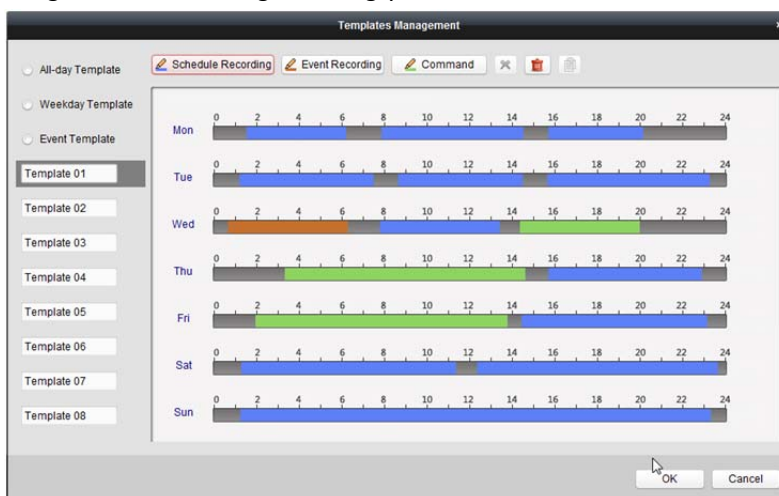

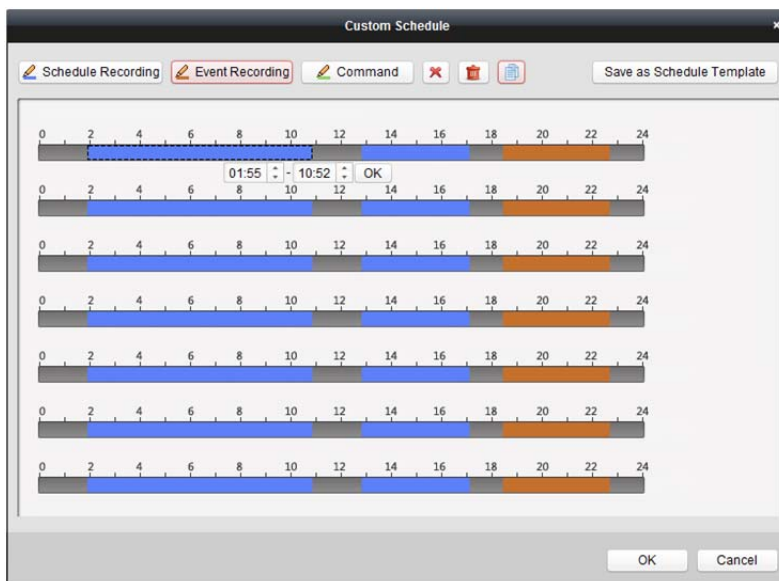

5.1.2 Przechowywanie na urządzeniu magazynującym

Cel:

Do klienta można dodać urządzenie magazynujące do przechowywania plików wideo i zdjęć z dodanych urządzeń kodujących. Można również wyszukiwać pliki do odtwarzania zdalnego. Urządzeniem magazynującym może być serwer magazynu, rejestrator CVR (centralny rejestrator wideo) lub inny sieciowy rejestrator NVR. W tym rozdział jako przykład wykorzystuje się ustawienia serwera magazynu.

Zanim rozpoczniesz:

Oprogramowanie serwera magazynu (dołączone do pakietu oprogramowania iVMS-4200) musi być zainstalowane. Aby umożliwić instalację serwera magazynu, podczas instalacji oprogramowania iVMS-4200 należy zaznaczyć pole wyboru **Storage Server**.

Dodawanie serwera magazynu

Kroki:

1. Kliknij ikonę skrótu  na pulpicie, aby uruchomić serwer magazynu.

Uwagi:

- Pliki wideo można także nagrywać na serwerze magazynu zainstalowanym na innym komputerze.
 - W przypadku gdy port serwera magazynu (wartość: 8000) jest zajęty przez inną usługę, pojawi się okno dialogowe. Należy zmienić numer portu na inną wartość, aby zapewnić prawidłowe działanie serwera magazynu.
2. Otwórz stronę zarządzania urządzeniami i kliknij kartę **Device**.

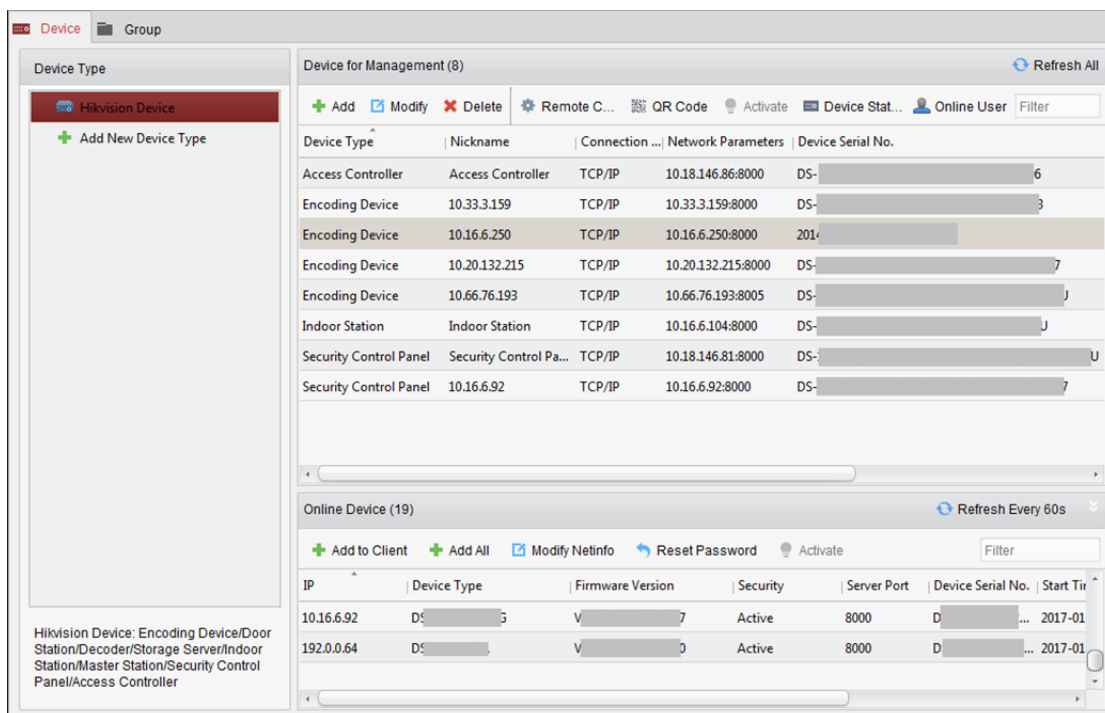

3. Kliknij przycisk **Hikvision Device**, aby wyświetlić listę urządzeń Hikvision. Instrukcje dotyczące dodawania serwera magazynu znajdują się w [rozdział 3.1 Dodawanie urządzenia](#).

Formatowanie dysków twardych

Dyski twarde serwera magazynu muszą być sformatowane do przechowywania plików wideo i zdjęć.

Kroki:

1. Wybierz z listy dodany serwer magazynu i kliknij przycisk **Remote Configuration**.
2. Kliknij polecenie **Storage->General**, aby przejść do interfejsu formatowania dysków twardych.
3. Wybierz dysk twardy z listy i kliknij przycisk **Format**. Postęp formatowania można sprawdzić na pasku procesu. Stan formatowanego dysku twardego zmieni się ze *stanu niesformatowanego* na *stan normalny*.

Uwaga: Formatowanie dysków twardych polega na uprzednim przydzieleniu przestrzeni dyskowej do przechowywania danych. Oryginalne dane formatowanych dysków twardych nie zostaną usunięte.

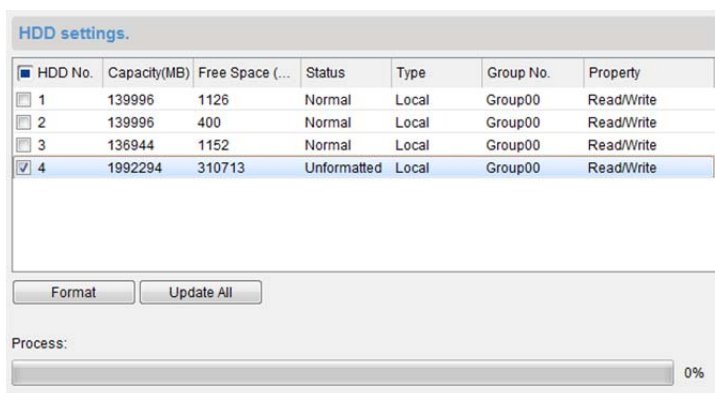

Konfiguracja SAN i CVR

Cel:

Klient umożliwia konfigurację SAN i konfigurację CVR w celu wygodnego ustawienia woluminu logicznego i funkcji CVR dla urządzenia CVR. Szczegółowe informacje na temat konfiguracji SAN i konfiguracji CVR znajdują się w *podręczniku użytkownika CVR*.

Uwaga: Ta funkcja powinna być obsługiwana przez urządzenie.

Wybierz dodany rejestrator CVR z listy i kliknij **CVR Configuration** lub **SAN Configuration**.

Konfigurowanie harmonogramu magazynu

Zanim rozpoczniesz:

W celu przechowywania plików wideo należy dodać serwer magazynu do oprogramowania klienckiego oraz sformatować dyski twarde.

Kroki:

1. Otwarcie strony harmonogramu zapisywania.
2. Wybierz kamerę z listy grup kamer.
3. Wybierz serwer magazynu z listy rozwijanej **Storage Server**.

Uwaga: Aby dodać, edytować lub usunąć serwer magazynu, kliknij **Storage Server Management**.

4. Zaznacz pole wyboru **Recording Schedule**, aby umożliwić przechowywanie plików wideo. Można także zaznaczyć pole wyboru **Picture Storage**, aby zapisać zdjęcia alarmowe z kamery podczas zdarzenia.

W przypadku kamer sieciowych z funkcją mapy cieplnej lub liczenia osób dostępne jest pole wyboru **Additional Information Storage**. Można kliknąć opcję **VCA Config**, aby ustawić regułę VCA dla kamery, a następnie zaznaczyć pole wyboru **Additional Information Storage**, a mapa cieplna, dane liczenia osób i dane o ruchu drogowym zostaną przesłane na serwer magazynu. Informacje na temat sprawdzania danych znajdują się w *rozdział 18.1 Kolorowa mapa danych*, *rozdział 18.2 Statystyki liczenia osób* i *rozdział 18.4 Ruch drogowy*.

Uwaga: Szczegółowe informacje na temat ustawiania reguły VCA znajdują się w *podręczniku użytkownika kamery*.

5. Z listy rozwijanej wybierz szablon harmonogramu do nagrywania. Aby edytować lub dostosować szablon, patrz *Konfigurowanie szablonu harmonogramu nagrywania*.
6. Kliknij przycisk **Advanced Settings**, aby ustawić czas przed nagrywaniem, czas po nagrywaniu oraz inne parametry nagrywania.
7. Kliknij przycisk **Set Quota**, aby przejść do interfejsu zarządzania dyskami HDD serwera magazynu. Możesz ustawić odpowiedni współczynnik limitu przydziału dla nagrań, zdjęć i informacji dodatkowych.

Przykład: W przypadku ustawienia limitu przydziału dla nagrań na poziomie 60% do przechowywania plików wideo będzie wykorzystywane 60% przestrzeni dyskowej.

8. Kliknij przycisk **Save**, aby zapisać ustawienia.

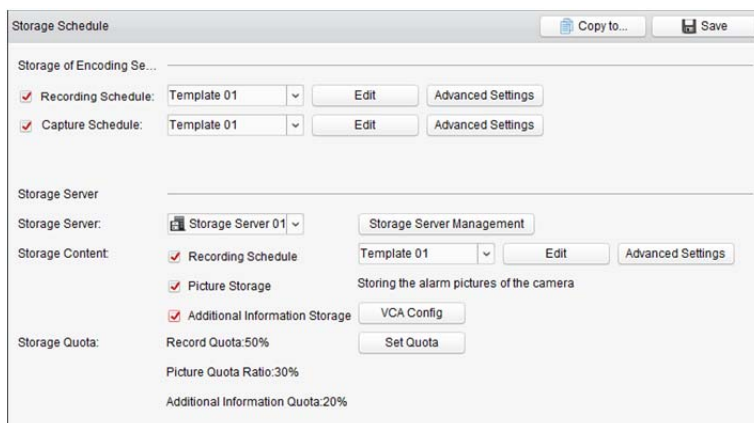

Uwaga: Serwer magazynu obsługuje przechowywanie nagrań alarmu detekcji przekroczenia linii, alarmu detekcji wtargnięcia, alarmu detekcji wejścia w obszar, alarmu detekcji opuszczania obszaru, alarmu detekcji szybkiego ruchu, alarmu detekcji zgromadzeń ludzi, alarmu detekcji bezcelowego przebywania, alarmu detekcji parkowania, alarmu detekcji usunięcia obiektu i alarmu detekcji bagażu pozostawionego bez nadzoru. Aby uzyskać więcej informacji, zobacz *Rozdział 6 Zarządzanie zdarzeniami*.

5.2 Zdalne odtwarzanie

Cel:

Pliki wideo przechowywane w urządzeniu lokalnym lub serwerze magazynu mogą być przeszukiwane według kamery lub zdarzenia wyzwalającego, a następnie mogą być odtwarzane zdalnie.

Zanim rozpoczniesz:

Można ustawić odtwarzanie plików wideo przechowywanych w urządzeniu lokalnym, na serwerze magazynu albo na serwerze magazynu i na urządzeniu lokalnym. Szczegółowe informacje znajdują się w *rozdział 17.2.2 Ustawienia podglądu na żywo i odtwarzania*.

Opcjonalnie w funkcji zarządzania grupami można ustawić kierunek obrotu kamery do odtwarzania. Patrz *Modyfikowanie grupy/kamery w rozdział 3.2 Zarządzanie grupami*.

Kliknij ikonę  w panelu sterowania lub kliknij **View->Remote Playback**, aby otworzyć stronę odtwarzania zdalnego.

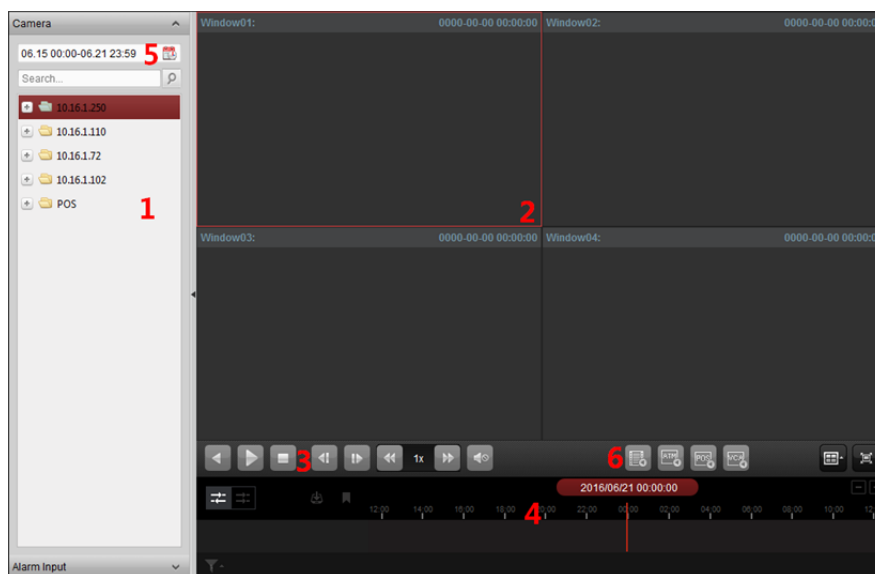

Strona odtwarzania zdalnego

- 1 Lista kamer
- 2 Okno odtwarzania
- 3 Przyciski sterowania odtwarzaniem
- 4 Oś czasu
- 5 Kalendarze
- 6 Kryterium wyszukiwania

5.2.1 Zwykłe odtwarzanie

Cel:

W przypadku zwykłego odtwarzania pliki wideo można przeszukiwać według nazwy kamery lub grupy.

Przełączanie strumienia wideo do odtwarzania

Cel:

Opcjonalnie można przełączać pomiędzy odtwarzaniem strumienia głównego a odtwarzaniem podstrumienia.

Zanim rozpoczniesz:

Ustaw strumień wideo do nagrywania jako strumień podwójny. Aby uzyskać szczegółowe informacje, patrz *krok 5 w rozdział 5.1.1 Przechowywanie danych w rejestratorze DVR, rejestratorze sieciowym NVR lub kamerze sieciowej*.

Uwaga: Ta funkcja powinna być obsługiwana przez urządzenie.

Kroki:

1. Wyświetl interfejs zarządzania grupami i otwórz okno dialogowe modyfikowania kamery (patrz *Modyfikowanie grupy/kamery w rozdział 3.2 Zarządzanie grupami*).
2. Ustaw strumień wideo kamery na strumień główny lub podstrumień.

Wyszukiwanie plików wideo do zwykłego odtwarzania

Kroki:

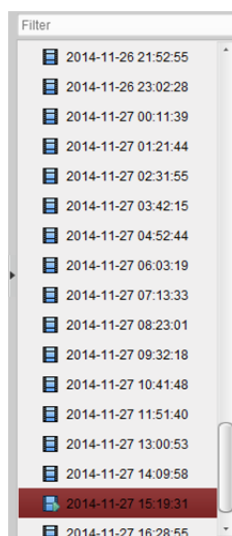
1. Otwórz stronę odtwarzania zdalnego.
2. Kliknij ikonę kalendarzy , aby aktywować okno kalendarzy.
Wybierz datę rozpoczęcia i zakończenia oraz ustaw dokładną godzinę.
Kliknij przycisk **OK**, aby zapisać okres wyszukiwania.
3. Kliknij i przeciągnij kamerę lub grupę do okna wyświetlania lub kliknij dwukrotnie kamerę lub grupę, aby rozpocząć odtwarzanie.
4. Znalezione pliki wideo wybranej grupy lub kamery zostaną wyświetlone z prawej strony interfejsu w porządku chronologicznym. Wyniki można filtrować przy użyciu pola tekstowego **Filter**.
Domyślnie automatycznie odtworzony zostanie pierwszy plik wideo.

Uwagi:

- Jednocześnie można przeszukiwać do 16 kamer.
- W kalendarzu data, która ma zaplanowane nagrania, zostanie oznaczona zakładką , a data z nagraniami zdarzeń będzie oznaczona zakładką .

Odtwarzanie plików wideo

Po wyszukaniu plików wideo do zwykłego odtwarzania pliki wideo można odtwarzać na dwa sposoby:

● Odtwarzanie według listy plików

Wybierz plik wideo z listy wyników wyszukiwania, a następnie kliknij ikonę  na pliku wideo lub kliknij dwukrotnie plik wideo, aby odtworzyć film w oknie wyświetlania odtwarzania.

Możesz także wybrać okno wyświetlania i kliknąć ikonę  na pasku narzędzi, aby odtworzyć odpowiedni plik wideo.

● Odtwarzanie według osi czasu

Oś czasu wskazuje czas trwania pliku wideo, a pliki wideo różnego typu są oznaczone różnymi kolorami. Kliknij oś czasu w odpowiednim miejscu, aby odtworzyć film z określonej godziny.

Możesz kliknąć przycisk  lub , aby zwiększyć lub zmniejszyć skalę paska osi czasu.

Możesz przeciągnąć pasek osi czasu, aby przejść do poprzedniego lub następnego okresu.

Możesz użyć kółka przewijania myszy w celu zwiększenia lub zmniejszenia przybliżenia osi czasu.

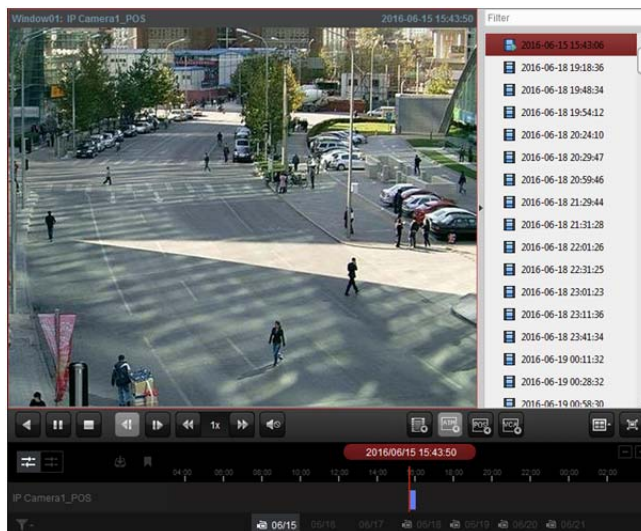

Pasek zwykłego odtwarzania:

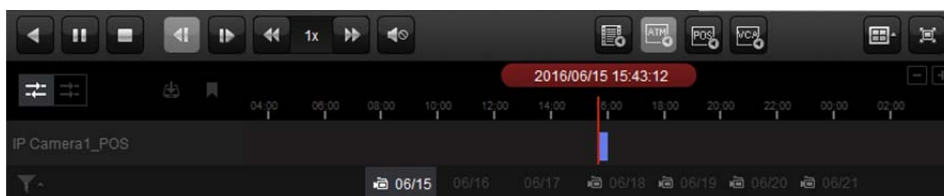

Na stronie zwykłego odtwarzania dostępne są następujące przyciski paska narzędzi:

	Odtwarzanie do tyłu	Odtwarzanie pliku wideo do tyłu
	Wstrzymaj/rozpocznij odtwarzanie	Wstrzymanie/uruchomienie odtwarzania plików wideo.
	Zatrzymaj odtwarzanie	Zatrzymywanie odtwarzania z wszystkich kamer
	Pojedyncza klatka (wstecz)	Odtwarzanie plików wideo klatka po klatce wstecz. Możesz również przewijać kółko przewijania w dół w celu odtwarzania pliku wideo klatka po klatce wstecz.
	Pojedyncza klatka	Odtwarzanie plików wideo klatka po klatce. Możesz również przewijać kółko przewijania w dół w celu odtwarzania pliku wideo klatka po klatce.
	Powolne/szybkie przewijanie do przodu	Zmniejszenie/zwiększenie szybkości odtwarzania
	Głośność	Kliknij, aby włączyć/wyłączyć dźwięk i dostosować głośność dźwięku.
	Odtwarzanie zdarzeń	Wyszukiwanie nagrań wyzwalanych zdarzeniem, takich jak nagrania wyzwalane przez detekcję ruchu, zanik sygnału wideo lub sabotaż sygnału wideo.
	Odtwarzanie ATM	Wyszukiwanie nagrań urządzeń ATM.
	Odtwarzanie POS	Wyszukiwanie nagrań zawierających informacje POS.
	Odtwarzanie VCA	Ustawianie reguły VCA dla wyszukiwanych plików wideo, na których wystąpiło zdarzenie VCA, w tym wyszukiwanie VCA, wtargnięcie i przekroczenie linii.
	Podział okna	Ustawianie podziału okna.
	Pełny ekran	Wyświetlanie odtwarzania pliku wideo w trybie pełnoekranowym. Aby zakończyć, naciśnij klawisz ESC .

	Odtwarzanie synchroniczne/asynchroniczne	Kliknij, aby odtworzyć pliki wideo synchronicznie/asynchronicznie.
	Pobierz	Pobieranie plików wideo z kamery. Pliki wideo są przechowywane w komputerze. Możesz pobrać według pliku, według daty lub według znacznika.
	Znacznik	Dodawanie domyślnego znacznika pliku wideo w celu zaznaczenia ważnego punktu na filmie. Możesz edytować znacznik lub przejść do pozycji znacznika za pomocą menu wywoływanego prawym kliknięciem myszy.
	Filtruj	Wyświetlanie typów nagrań zależnie od potrzeb. Można na przykład wyświetlić tylko nagranie zdarzenia.
	Dokładne pozycjonowanie	Ustawianie określonego punktu w czasie do odtworzenia w pliku wideo.
	Data	Dzień zawierający pliki wideo będzie oznaczony ikoną

Kliknij prawym przyciskiem myszy na okno wyświetlania w trybie odtwarzania, aby otworzyć menu zarządzania odtwarzaniem:

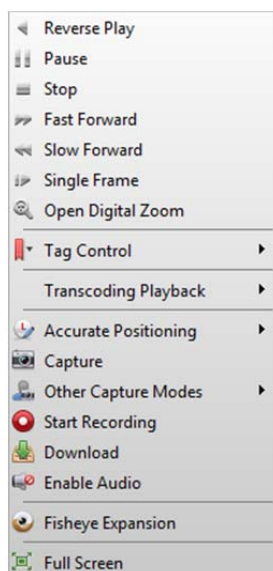

W menu zarządzania odtwarzaniem wywoływanym prawym przyciskiem myszy dostępne są następujące pozycje:

	Odtwarzanie do tyłu	Odtwarzanie pliku wideo do tyłu
	Wstrzymaj/rozpocznij	Wstrzymywanie/rozpoczynanie odtwarzania
	Zatrzymanie	Zatrzymywanie odtwarzania
	Szybkie przewijanie do przodu	Odtwarzanie pliku wideo z większą prędkością
	Powolne przewijanie do przodu	Odtwarzanie pliku wideo z małą prędkością
	Pojedyncza klatka (wstecz)	Odtwarzanie pliku wideo klatka po klatce (wstecz)
	Otwórz powiększenie cyfrowe	Włączenie funkcji powiększenia cyfrowego. Kliknij ponownie, aby wyłączyć tę funkcję.
	Pokaż/ukryj informacje o temperaturze	Pokazywanie lub ukrywanie temperatury w podglądzie na żywo obrazu z kamery termowizyjnej.

	Kontrola znaczników	Dodawanie znacznika domyślnego (domyślna nazwa znacznika: „TAG”) lub niestandardowego (niestandardowa nazwa znacznika) dla pliku wideo w celu zaznaczenia ważnego punktu w pliku wideo. Możesz również edytować znacznik lub wygodnie przejść do pozycji znacznika.
	Dokładne pozycjonowanie	Ustawianie określonego punktu w czasie do odtworzenia w pliku wideo.
	Wykonanie zdjęcia	Wykonywanie zdjęć w trakcie odtwarzania
	Inne tryby wykonywania zdjęć	Drukuj wykonane zdjęcie: Wykonanie i wydrukowanie zdjęcia. Wyślij e-mail: Wykonanie bieżącego zdjęcia, a następnie wysłanie powiadomienia e-mail do jednego lub większej liczby odbiorców. Do wiadomości można dołączyć wykonane zdjęcie. Niestandardowe wykonywanie zdjęć: Wykonanie bieżącego zdjęcia. Można edytować nazwę i zapisać zdjęcie.
	Rozpocznij/zatrzymaj nagrywanie	Rozpoczynanie/zatrzymywanie nagrywania ręcznego. Plik wideo jest zapisywany na komputerze.
	Pobierz	Pobieranie plików wideo z kamery. Pliki wideo są przechowywane w komputerze. Możesz pobrać według pliku lub według daty.
	Włącz/wyłącz dźwięk	Kliknij, aby włączyć/wyłączyć dźwięk podczas odtwarzania.
	Rozszerzenie „rybie oko”	Przejdź do trybu odtwarzania w trybie rybiego oka. Szczegółowe informacje znajdują się w <i>rozdział 5.2.8 Odtwarzanie w trybie „rybiego oka”</i> .
	Pełny ekran	Odtwarzanie w trybie pełnoekranowym. Kliknij ikonę ponownie lub naciśnij klawisz <i>Esc</i> , aby wyjść z trybu pełnoekranowego.

Pobieranie plików wideo

Podczas odtwarzania można kliknąć przycisk  na pasku narzędzi, aby pobrać pliki wideo z kamery na lokalny komputer. Możesz pobrać według pliku, według daty lub według znacznika.

Pobieranie według plików

Kroki:

1. Kliknij kartę **Download by Files** w interfejsie pobierania plików. Można wyświetlać informacje o plikach wideo z wybranej kamery.
2. Po zaznaczeniu pola wyboru pliku wideo wyświetlony poniżej zostanie całkowity rozmiar wybranych plików.
3. Kliknij **Download**, aby rozpocząć pobieranie pliku na lokalny komputer.
Możesz wprowadzić prędkość transmisji od 0 do 32768 Kb/s i kliknąć przycisk **Set**, aby ustawić prędkość pobierania.
4. Opcjonalnie możesz kliknąć przycisk **Stop**, aby zatrzymać pobieranie ręcznie.

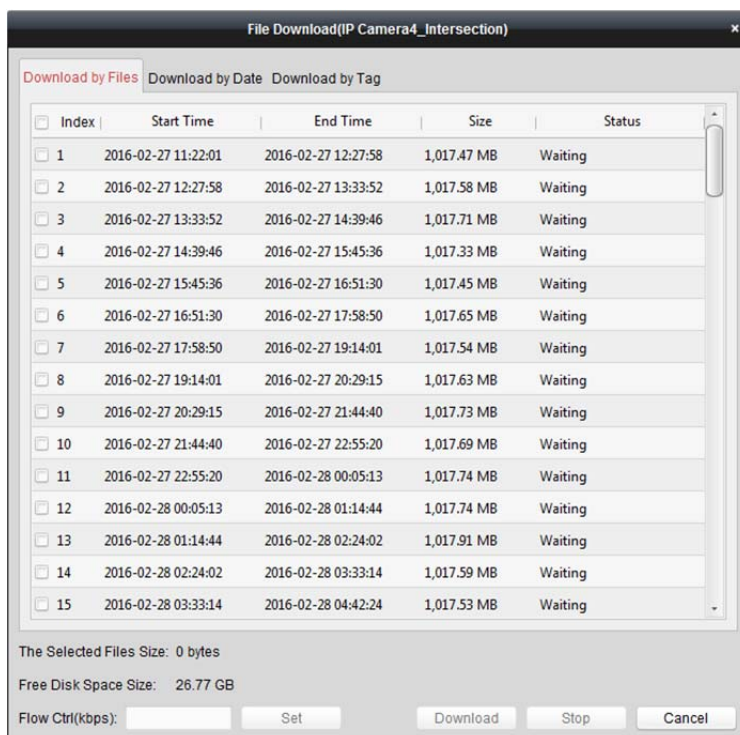

Pobieranie według daty

Kroki:

1. Kliknij kartę **Download by Date** w interfejsie pobierania pliku.
2. Zaznacz pole wyboru czasu trwania, aby je włączyć, a następnie kliknij przycisk , aby ustawić godzinę rozpoczęcia i zakończenia.
3. Kliknij **Download**, aby rozpocząć pobieranie pliku na lokalny komputer. Pasek postępu pokazuje postęp procesu pobierania.
Możesz wprowadzić prędkość transmisji od 0 do 32768 Kb/s i kliknąć przycisk **Set**, aby ustawić prędkość pobierania.
4. Opcjonalnie możesz kliknąć przycisk **Stop**, aby zatrzymać pobieranie ręcznie.

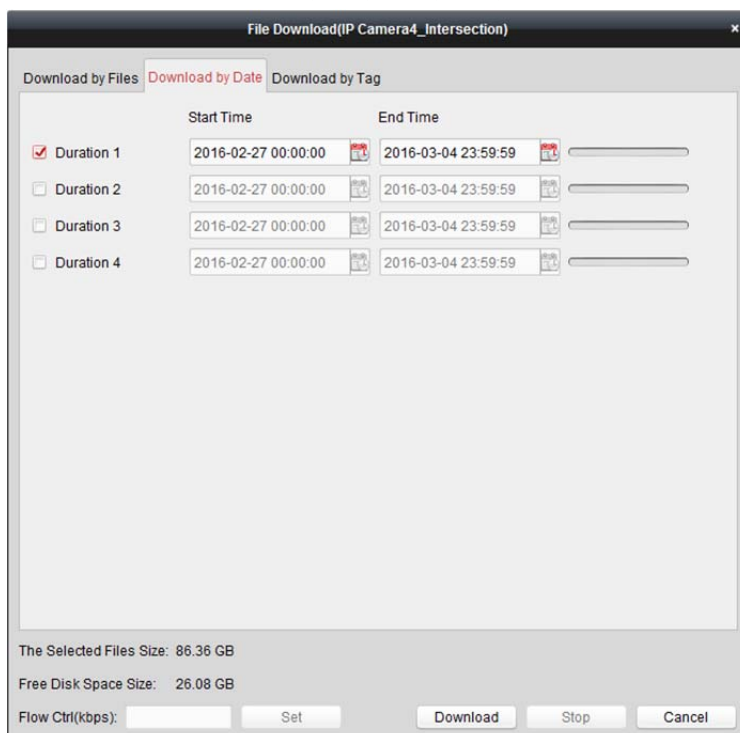

Uwaga: Podczas pobierania pliku wideo o jednym czasie trwania można ustawić scalanie plików wideo. Pliki wideo w ustawionym czasie trwania mogą zostać scalone do pobrania. Aby skonfigurować scalanie pobieranych plików wideo, patrz *rozdział 17.2.2 Ustawienia podglądu na żywo i odtwarzania*.

Pobieranie według znacznika

Kroki:

1. Kliknij kartę **Download by Tag** w interfejsie pobierania pliku. Wyświetlone zostaną dodane znaczniki.
2. Po zaznaczeniu pola wyboru znacznika wyświetlony poniżej zostanie całkowity rozmiar wybranych plików.
3. Kliknij przycisk **Download**, aby rozpocząć pobieranie wybranego pliku (od 30 sekund przed wybranym znacznikiem do 30 sekund po znaczniku) na lokalny komputer. Możesz wprowadzić prędkość transmisji od 0 do 32768 Kb/s i kliknąć przycisk **Set**, aby ustawić prędkość pobierania.
4. Opcjonalnie możesz kliknąć przycisk **Stop**, aby zatrzymać pobieranie ręcznie.

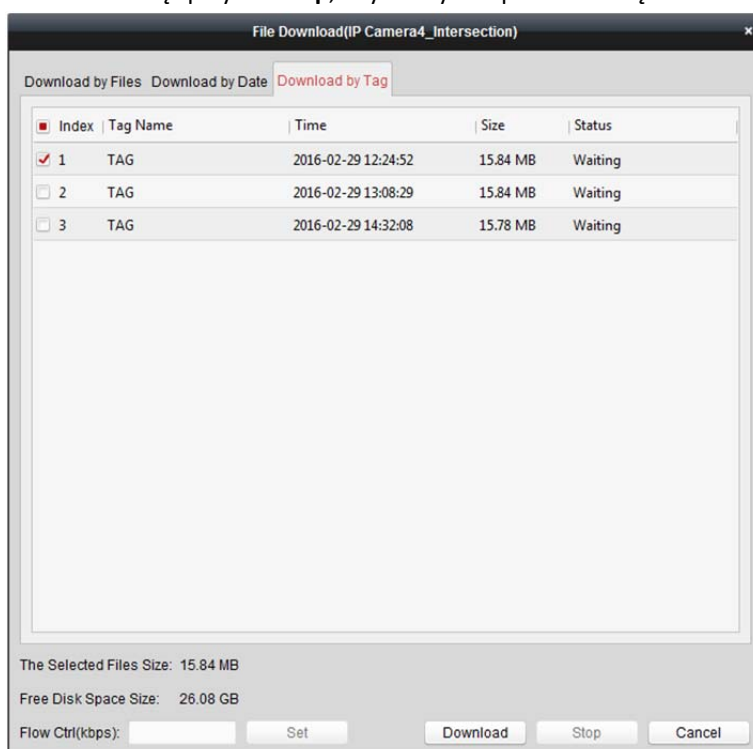

5.2.2 Odtwarzanie wejścia alarmu

Cel:

Po wyzwoleniu wejścia alarmu, powiązany obraz wideo może zostać wyszukany w celu odtworzenia wejścia alarmu. Aby można było korzystać z tej funkcji, podłączone urządzenie musi ją obsługiwać.

Przeszukiwanie plików wideo w celu odtworzenia wejścia alarmu

Kroki:

1. Otwórz stronę odtwarzania zdalnego.
2. Kliknij przycisk , aby wyświetlić panel wejścia alarmu po lewej.
3. (Opcjonalnie) Kliknij ikonę kalendarzy , aby aktywować okno dialogowe kalendarzy. Wybierz datę rozpoczęcia i zakończenia, ustaw dokładny czas i kliknij przycisk **OK**.

4. Kliknij i przeciągnij wejście alarmu do okna wyświetlania lub kliknij dwukrotnie wejście alarmu, aby rozpocząć odtwarzanie.
5. Znaleziona pliki wideo wybranego wejścia alarmu zostaną wyświetlone z prawej strony interfejsu. Wyniki można filtrować przy użyciu pola tekstowego **Filter**.

Odtwarzanie plików wideo

Po wyszukaniu plików wideo wyzwolonych przez wejście alarmu pliki wideo można odtwarzać na dwa sposoby:

- **Odtwarzanie według listy plików**

Wybierz plik wideo z listy wyników wyszukiwania, a następnie kliknij ikonę  na pliku wideo lub dwukrotnie kliknij plik wideo, aby odtworzyć obraz wideo w oknie odtwarzania.

Możesz także wybrać okno wyświetlania i kliknąć ikonę  na pasku narzędzi, aby odtworzyć odpowiedni plik wideo.

- **Odtwarzanie według osi czasu**

Oś czasu wskazuje czas trwania pliku wideo, a pliki wideo różnego typu są oznaczone różnymi kolorami. Kliknij oś czasu w odpowiednim miejscu, aby odtworzyć film z określonej godziny.

Możesz kliknąć przycisk  lub , aby zwiększyć lub zmniejszyć skalę paska osi czasu.

Możesz przeciągnąć pasek osi czasu, aby przejść do poprzedniego lub następnego okresu.

Możesz użyć kółka przewijania myszy w celu zwiększenia lub zmniejszenia przybliżenia osi czasu.

Opis paska narzędzi sterowania odtwarzaniem i menu wywołanego prawym klawiszem myszy znajduje się w *rozdział 5.2.1 Zwykłe odtwarzanie*. Podczas odtwarzania wejścia alarmu niektóre ikony mogą być niedostępne.

5.2.3 Odtwarzanie zdarzeń

Cel:

Nagrania wyzwalane zdarzeniem (np. detekcją ruchu, detekcją VCA lub analizą zachowania) mogą być przeszukiwane w celu odtworzenia zdarzenia. Aby można było korzystać z tej funkcji, podłączone urządzenie musi ją obsługiwać.

Przeszukiwanie plików wideo w celu odtworzenia zdarzenia

Kroki:

1. Otwórz stronę odtwarzania zdalnego.
2. Wybierz kamerę i rozpocznij zwykłe odtwarzanie. Patrz *rozdział 5.2.1 Zwykłe odtwarzanie*.
3. Kliknij przycisk , aby domyślnie przeszukać nagranie wyzwalane detekcją ruchu.
4. Kliknij ikonę kalendarzy , aby aktywować okno dialogowe kalendarzy. Wybierz datę rozpoczęcia i zakończenia oraz ustaw dokładną godzinę. Kliknij przycisk **OK**, aby zapisać okres wyszukiwania.

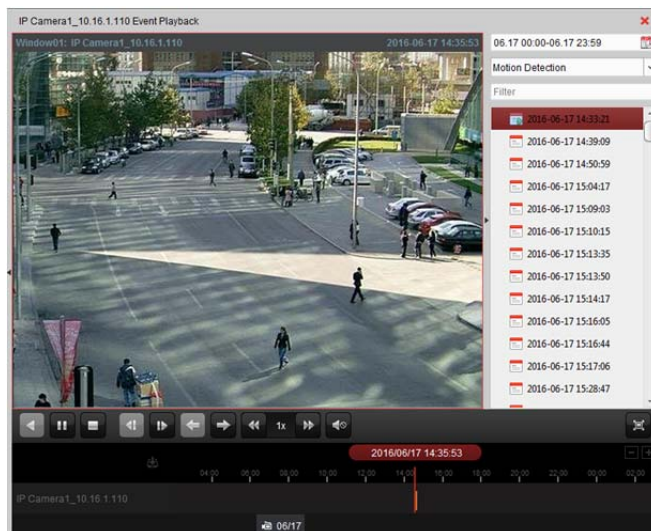

Uwaga: W kalendarzu data, która ma zaplanowane nagrania, zostanie oznaczona zakładką , a data z nagraniami zdarzeń będzie oznaczona zakładką .
5. Wybierz typ zdarzenia z listy rozwijanej, aby wyświetlić znalezione pliki wideo. Wyniki można filtrować, wprowadzając słowo kluczowe w polu tekstowym **Filter**. Możesz też kliknąć przycisk , aby powrócić do zwykłego odtwarzania.

6. Wybierz plik wideo z listy wyników wyszukiwania, a następnie kliknij ikonę  na pliku wideo lub kliknij dwukrotnie plik wideo, aby go odtworzyć w odpowiednim oknie odtwarzania.

Odtwarzanie plików wideo

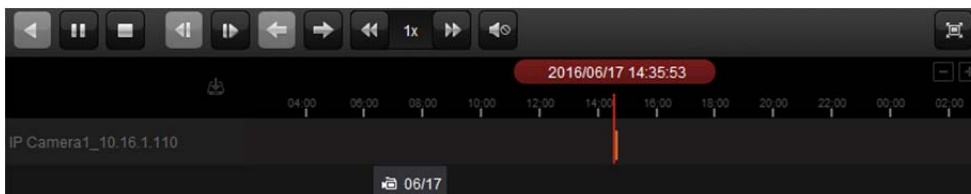

Po przeszukaniu nagrań wyzwolonych zdarzeniem można odtwarzać pliki wideo na dwa sposoby:

- **Odtwarzanie według listy plików**
Wybierz plik wideo z listy wyników wyszukiwania, a następnie kliknij ikonę  na pasku narzędzi, kliknij ikonę  na pliku wideo lub kliknij dwukrotnie plik wideo, aby odtworzyć film w odpowiednim oknie odtwarzania.
- **Odtwarzanie według osi czasu**
Oś czasu wskazuje czas trwania pliku wideo. Kliknij oś czasu w odpowiednim miejscu, aby odtworzyć film z określonej godziny.
Możesz kliknąć przycisk  lub , aby zwiększyć lub zmniejszyć skalę paska osi czasu.
Możesz przeciągnąć pasek osi czasu, aby przejść do poprzedniego lub następnego okresu.
Możesz użyć kółka przewijania myszy w celu zwiększenia lub zmniejszenia przybliżenia osi czasu.

Pasek narzędzi odtwarzania zdarzeń:

Na stronie odtwarzania zdalnego dostępne są następujące przyciski paska narzędzi:

	Odtwarzanie do tyłu	Odtwarzanie pliku wideo do tyłu
	Wstrzymaj/rozpocznij odtwarzanie	Wstrzymanie/uruchomienie odtwarzania plików wideo.
	Zatrzymaj odtwarzanie	Zatrzymywanie odtwarzania z wszystkich kamer
	Pojedyncza klatka (wstecz)	Odtwarzanie plików wideo klatka po klatce wstecz.
	Pojedyncza klatka	Odtwarzanie plików wideo klatka po klatce.
	Poprzednie zdarzenie	Przejdźcie do odtwarzania poprzedniego zdarzenia
	Następne zdarzenie	Przejdźcie do odtwarzania następnego zdarzenia
	Powolne/szybkie przewijanie do przodu	Zmniejszenie/zwiększenie szybkości odtwarzania

	Głośność	Kliknij, aby włączyć/wyłączyć dźwięk i dostosować głośność dźwięku.
	Pełny ekran	Wyświetlanie odtwarzania wideo w trybie pełnoekranowym. Aby zakończyć, naciśnij klawisz ESC .
	Pobierz	Pobieranie plików wideo z kamery. Pliki wideo są przechowywane w komputerze.
	Dokładne pozycjonowanie	Ustawianie określonego punktu w czasie do odtworzenia w pliku wideo.
	Data	Dzień zawierający pliki wideo będzie oznaczony ikoną  .

Opis menu wywoływanego prawym klawiszem myszy znajduje się w *rozdział 5.2.1 Zwykle odtwarzanie*. Podczas odtwarzania zdarzeń niektóre ikony mogą być niedostępne.

Uwaga: W konfiguracji systemu można ustawić czas poprzedzający odtworzenie zdarzenia. Domyślnie czas ten wynosi 30 s. Informacje na temat konfiguracji czasu poprzedzającego odtworzenie można znaleźć w *rozdział 17.2.2 Ustawienia podglądu na żywo i odtwarzania*.

5.2.4 Odtwarzanie ATM

Cel:

Przeszukiwanie plików wideo cyfrowego rejestratora bankomatu (ATM).

Uwaga: Urządzenie powinno obsługiwać tę funkcję oraz mieć skonfigurowane reguły transakcji. Szczegółowe informacje można znaleźć w podręczniku użytkownika urządzenia.

Przeszukiwanie plików wideo w celu odtwarzania ATM

Kroki:

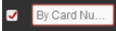
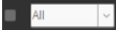
- Otwórz stronę odtwarzania zdalnego.
- Wybierz kamerę cyfrowego rejestratora bankomatu i rozpocznij zwykle odtwarzanie. Patrz *rozdział 5.2.1 Zwykle odtwarzanie*.
- Kliknij , aby przejść do interfejsu odtwarzania ATM.
- Podaj kryteria wyszukiwania.
 - : Wprowadź numer karty, który znajduje się w informacjach bankomatu.
 - : Zaznacz pole wyboru i wybierz typ transakcji, której będzie dotyczyć zapytanie, oraz wpisz odpowiednią kwotę transakcji.

Typ pliku: Wybierz typ pliku wideo do przeszukania.
- Kliknij ikonę kalendarzy , aby aktywować okno kalendarzy. Wybierz datę rozpoczęcia i zakończenia oraz ustaw dokładną godzinę. Kliknij przycisk **OK**, aby zapisać okres wyszukiwania.
- Kliknij przycisk **Search**, aby wyświetlić pasujące pliki. Wyniki można filtrować przy użyciu pola tekstowego **Filter**.

7. Kliknij dwukrotnie plik do odtworzenia. Możesz też kliknąć przycisk , aby powrócić do zwykłego odtwarzania.

Odtwarzanie plików wideo

Po przeszukaniu nagrań można odtwarzać pliki wideo na dwa sposoby:

- **Odtwarzanie według listy plików**

Wybierz plik wideo z listy wyników wyszukiwania, a następnie kliknij ikonę  na pasku narzędzi, kliknij ikonę  na pliku wideo lub kliknij dwukrotnie plik wideo, aby odtworzyć film w odpowiednim oknie odtwarzania.

- **Odtwarzanie według osi czasu**

Oś czasu wskazuje czas trwania pliku wideo. Kliknij oś czasu w odpowiednim miejscu, aby odtworzyć film z określonej godziny.

Można kliknąć przycisk  lub  w celu zwiększenia lub zmniejszenia przybliżenia osi czasu.

Możesz przeciągnąć pasek osi czasu, aby przejść do poprzedniego lub następnego okresu.

Możesz użyć kółka przewijania myszy w celu zwiększenia lub zmniejszenia przybliżenia osi czasu.

Opis paska narzędzi sterowania odtwarzaniem i menu wywołwanego prawym klawiszem myszy znajduje się w *rozdział 5.2.1 Zwykłe odtwarzanie*. Podczas odtwarzania ATM niektóre ikony mogą nie być dostępne.

5.2.5 Odtwarzanie POS

Cel:

Przeszukiwanie plików wideo zawierających informacje POS.

Uwaga: Urządzenie powinno obsługiwać tę funkcję oraz mieć skonfigurowane nakładanie tekstu POS. Szczegółowe informacje można znaleźć w podręczniku użytkownika urządzenia.

Przeszukiwanie plików wideo w celu odtwarzania POS

Kroki:

1. Otwórz stronę odtwarzania zdalnego.
2. Wybierz kamerę i rozpocznij zwykłe odtwarzanie. Patrz *rozdział 5.2.1 Zwykłe odtwarzanie*.
3. Kliknij , aby przejść do interfejsu odtwarzania POS.

4. Podaj kryteria wyszukiwania.

Słowa kluczowe: Wprowadź słowa kluczowe znajdujące się w informacji POS. Można wprowadzić maksymalnie 3 słowa kluczowe, oddzielając je przecinkiem.

Filtr: W przypadku wprowadzenia większej liczby słów kluczowych w zapytaniu można użyć operatora „or(|)”, aby przeszukać informacje POS zawierające którekolwiek słowo kluczowe, lub operatora „and(&)”, aby wyszukać informacje POS zawierające wszystkie słowa kluczowe.

Uwzględnianie wielkości liter: Zaznacz pole wyboru, aby uwzględniać wielkość liter podczas przeszukiwania informacji POS.

5. Kliknij ikonę kalendarzy , aby aktywować okno dialogowe kalendarzy. Wybierz datę rozpoczęcia i zakończenia oraz ustaw dokładną godzinę. Kliknij przycisk **OK**, aby zapisać okres wyszukiwania.

6. Kliknij przycisk **Search**, aby wyświetlić pasujące pliki. Wyniki można filtrować przy użyciu pola tekstowego **Filter**.
7. Kliknij dwukrotnie plik do odtworzenia. Możesz też kliknąć przycisk , aby powrócić do zwykłego odtwarzania.

Odtwarzanie plików wideo

Po przeszukaniu nagrań można odtwarzać pliki wideo na dwa sposoby:

- **Odtwarzanie według listy plików**

Wybierz plik wideo z listy wyników wyszukiwania, a następnie kliknij ikonę  na pasku narzędzi, kliknij ikonę  na pliku wideo lub kliknij dwukrotnie plik wideo, aby odtworzyć film w odpowiednim oknie odtwarzania.

- **Odtwarzanie według osi czasu**

Oś czasu wskazuje czas trwania pliku wideo. Kliknij oś czasu w odpowiednim miejscu, aby odtworzyć film z określonej godziny.

Można kliknąć przycisk  lub  w celu zwiększenia lub zmniejszenia przybliżenia osi czasu. Można również użyć kółka przewijania myszy w celu zwiększenia lub zmniejszenia przybliżenia osi czasu.

Możesz przeciągnąć pasek osi czasu, aby przejść do poprzedniego lub następnego okresu.

Opis paska narzędzi sterowania odtwarzaniem, menu wywoływanego prawym przyciskiem myszy i pobierania plików nagrań znajduje się w *rozdział 5.2.1 Zwykłe odtwarzanie*. Podczas odtwarzania POS niektóre ikony mogą nie być dostępne.

5.2.6 Odtwarzanie synchroniczne

Cel:

W trybie odtwarzania synchronicznego można odtwarzać zsynchronizowane pliki wideo.

Uwaga: Można odtwarzać jednocześnie pliki wideo z maks. 16 kamer.

Kroki:

1. Przeszukaj pliki wideo w celu zwykłego odtworzenia (*rozdział 5.2.1 Zwykłe odtwarzanie*). Odtwarzane są co najmniej dwie kamery.
2. Kliknij ikonę  na pasku narzędzi, aby włączyć odtwarzanie synchroniczne. Kamera w trybie odtwarzania rozpocznie odtwarzanie synchroniczne.

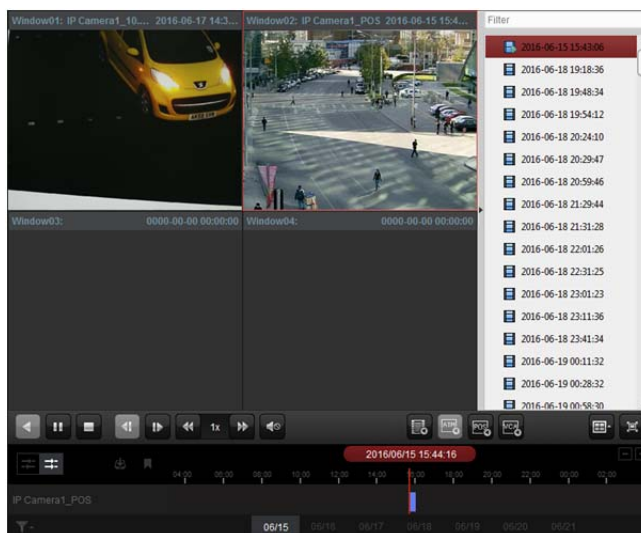

3. Aby wyłączyć odtwarzanie synchroniczne, kliknij ikonę .

5.2.7 Odtwarzanie VCA

Cel:

Możesz ustawić regułę VCA dla poszukiwanych plików wideo i znaleźć obraz wideo, w którym występuje zdarzenie VCA (np. wyszukiwanie VCA, wtargnięcie lub przekroczenie linii). Funkcja ta pomaga wyszukać obraz wideo, który może zainteresować operatora, a następnie zaznacza go kolorem czerwonym.

- **VCA Search:** Pobieranie wszystkich powiązanych zdarzeń detekcji ruchu, które miały miejsce w uprzednio zdefiniowanym obszarze
- **Intrusion Detection:** Sprawdzanie, czy w uprzednio zdefiniowanym obszarze znajdują się ludzie, pojazdy i inne ruchome objekty
- **Line Crossing Detection:** Dwukierunkowe wykrywanie osób, pojazdów i innych ruchomych obiektów przekraczających linię wirtualną

Uwaga: W przypadku niektórych urządzeń można filtrować przeszukiwane pliki wideo po ustawieniu atrybutów zaawansowanych takich jak płeć i wiek osoby oraz to, czy osoba nosi okulary.

Kroki:

1. Otwórz stronę odtwarzania zdalnego.
2. Wybierz kamerę i rozpocznij zwykłe odtwarzanie. Patrz [rozdział 5.2.1 Zwykłe odtwarzanie](#).
3. Kliknij , aby przejść do interfejsu odtwarzania VCA.
4. Wybierz typ VCA, narysuj obszar detekcji i ustaw czułość.

Uwagi:

- W przypadku wyszukiwania VCA kliknij przycisk , a następnie kliknij przycisk i przesuń okno odtwarzania, aby ustawić obszar wykrywania za pomocą prostokąta. Alternatywnie możesz kliknąć przycisk , aby ustawić obszar wykrywania na całym kadrze kamery.
- W przypadku detekcji wtargnięcia kliknij przycisk , a następnie kliknij okno odtwarzania, aby ustawić wierzchołek obszaru detekcji.
- W przypadku detekcji przekroczenia linii kliknij przycisk , a następnie kliknij i przeciągnij wskaźnik w oknie odtwarzania, aby ustawić linię detekcji.

Uwaga: W przypadku detekcji wtargnięcia i przekroczenia linii można kliknąć przycisk **zaawansowanych atrybutów** i zaznaczyć pole wyboru, aby przefiltrować przeszukiwane pliki wideo po ustawieniu cech docelowych takich jak płeć i wiek osoby oraz to, czy osoba nosi okulary. Ta funkcja powinna być obsługiwana przez urządzenie.

- Aby usunąć narysowany obszar lub linię, kliknij przycisk .
5. Kliknij ikonę kalendarzy , aby aktywować okno dialogowe kalendarzy. Wybierz datę rozpoczęcia i zakończenia oraz ustaw dokładną godzinę. Kliknij przycisk **OK**, aby zapisać okres wyszukiwania.
 6. Kliknij przycisk **Search**, aby oznaczyć na czerwono na osi czasu zdarzenia VCA występujące w określonym obszarze. Domyślnie szybkość odtwarzania obrazu głównego wideo będzie wynosić 1x, a prędkość odtwarzania obrazu pomocniczego wideo będzie wynosić 8x.

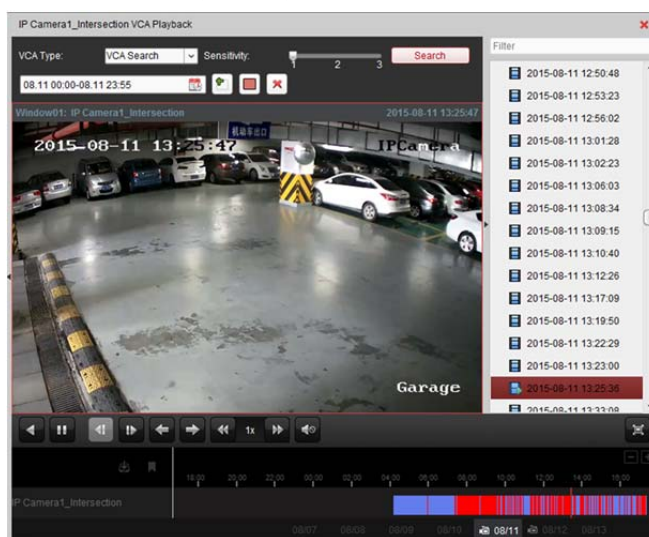

Uwaga: Możesz pominąć odtwarzanie obrazu pomocniczego podczas odtwarzania VCA w konfiguracji systemu, aby w trakcie odtwarzania VCA obraz ten nie był odtwarzany. Patrz [rozdział 17.2.2 Ustawienia podglądu na żywo i odtwarzania](#).

Odtwarzanie plików wideo

Po przeszukaniu nagrań można odtwarzać pliki wideo na dwa sposoby:

- **Odtwarzanie według listy plików**

Wybierz plik wideo z listy wyników wyszukiwania, a następnie kliknij ikonę  na pasku narzędzi, kliknij ikonę  na pliku wideo lub kliknij dwukrotnie plik wideo, aby odtworzyć film w odpowiednim oknie odtwarzania.

- **Odtwarzanie według osi czasu**

Oś czasu wskazuje czas trwania pliku wideo. Kliknij oś czasu w odpowiednim miejscu, aby odtworzyć film z określonej godziny.

Można kliknąć przycisk  lub  w celu zwiększenia lub zmniejszenia przybliżenia osi czasu.

Możesz przeciągnąć pasek osi czasu, aby przejść do poprzedniego lub następnego okresu.

Możesz użyć kółka przewijania myszy w celu zwiększenia lub zmniejszenia przybliżenia osi czasu.

Opis paska narzędzi sterowania odtwarzaniem i menu wywołanego prawym klawiszem myszy znajduje się w [rozdział 5.2.1 Zwykłe odtwarzanie](#). Podczas odtwarzania VCA niektóre ikony mogą nie być dostępne.

5.2.8 Odtwarzanie w trybie „rybiego oka”

Cel:

Pliki wideo można odtwarzać w trybie rozszerzenia „rybiego oka”.

Kroki:

1. Otwórz stronę odtwarzania zdalnego.
2. Wybierz kamerę i rozpocznij zwykłe odtwarzanie. Patrz *rozdział 5.2.1 Zwykłe odtwarzanie*.
3. Kliknij prawym przyciskiem myszy obraz wideo i wybierz opcję **Fisheye Expansion**, aby przejść do trybu rozszerzenia „rybiego oka”.

Uwaga: Typ montażu rozszerzenia „rybiego oka” w trakcie odtwarzania jest ustawiany zgodnie z typem montażu w trakcie podglądu na żywo. Szczegółowe informacje znajdują się w *rozdział 4.7 Podgląd na żywo w trybie rybiego oka*.

4. Można wybrać odpowiedni tryb rozszerzenia do odtwarzania.
 - **Fisheye:** W trybie widoku rybiego oka wyświetlane jest całe szerokie pole widzenia kamery. Ten tryb widoku nazywany jest trybem rybiego oka (fisheye), ponieważ przypomina działanie wypukłego oka ryby. Obiektów generuje krzywoliniowe obrazy dużego obszaru, zniekształcając perspektywę i kąty obiektów w obrazie.
 - **Panorama/Panorama podwójna-180°/Panorama 360°:** W trybie widoku panoramicznego zniekształcony obraz typu rybie oko zostaje przekształcony w normalny obraz perspektywiczny za pomocą odpowiednich metod kalibracji.
 - **PTZ:** W widoku PTZ przybliżony zostaje określony obszar w widoku typu rybie oko lub w widoku panoramicznym. Obsługuje on elektroniczną funkcję PTZ, nazywaną również e-PTZ.
- Uwaga:** Każdy widok PTZ jest zaznaczony w widoku typu rybie oko i widoku panoramicznym przy użyciu określonego pola nawigacyjnego. Możesz przeciągnąć pole nawigacyjne na widok typu rybie oko lub widok panoramiczny, aby dostosować widok PTZ. Możesz również przeciągnąć widok PTZ, aby dostosować widok dożądanego kąta.

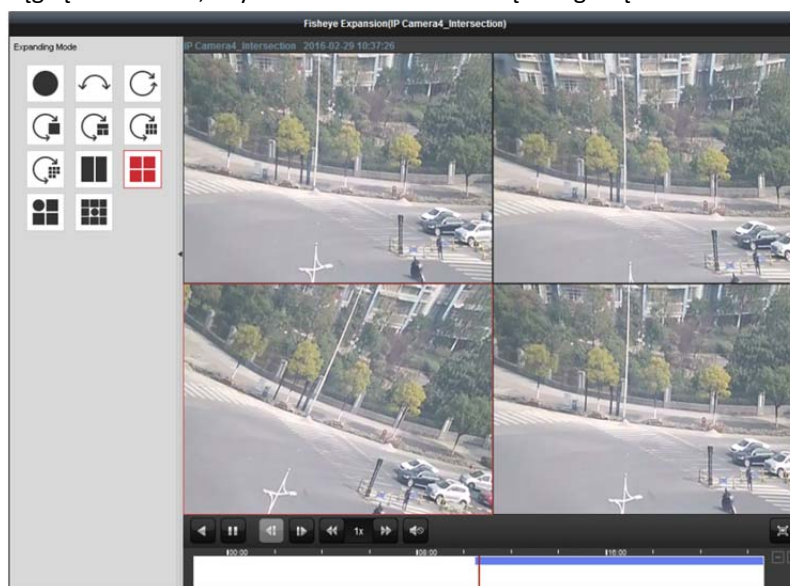

Kliknij prawym przyciskiem myszy w oknie odtwarzania, aby wyświetlić wybrane okno w trybie pełnoekranowym.

Naciśnij klawisz **ESC** na klawiaturze lub kliknij prawym przyciskiem myszy w oknie i wybierz pozycję

Zakończ tryb pełnoekranowy, aby wyjść z trybu pełnoekranowego.

Na stronie zwykłego odtwarzania dostępne są następujące przyciski paska narzędzi:

	Odtwarzanie do tyłu	Odtwarzanie pliku wideo do tyłu
	Wstrzymaj/rozpocznij odtwarzanie	Wstrzymanie/uruchomienie odtwarzania plików wideo.
	Pojedyncza klatka (wstecz)	Odtwarzanie plików wideo klatka po klatce wstecz.
	Pojedyncza klatka	Odtwarzanie plików wideo klatka po klatce.
	Powolne/szybkie przewijanie do przodu	Zmniejszenie/zwiększenie szybkości odtwarzania
	Głośność	Kliknij, aby włączyć/wyłączyć dźwięk i dostosować głośność dźwięku.
	Pełny ekran	Wyświetlanie odtwarzania pliku wideo w trybie pełnoekranowym. Aby zakończyć, naciśnij klawisz ESC .

Rozdział 6 Zarządzanie zdarzeniami

Cel:

W oprogramowaniu iVMS-4200 można skonfigurować reguły dla wyzwalaczy i działań powiązania. Można przypisać działania powiązania do wyzwalacza poprzez skonfigurowanie reguły. Na przykład po wykryciu ruchu wydawany jest dźwiękowy sygnał ostrzegawczy lub wykonywane są inne działania powiązania.

Kliknij ikonę  w panelu sterowania lub kliknij polecenie **Tool->Event Management**, aby otworzyć stronę zarządzania zdarzeniami.

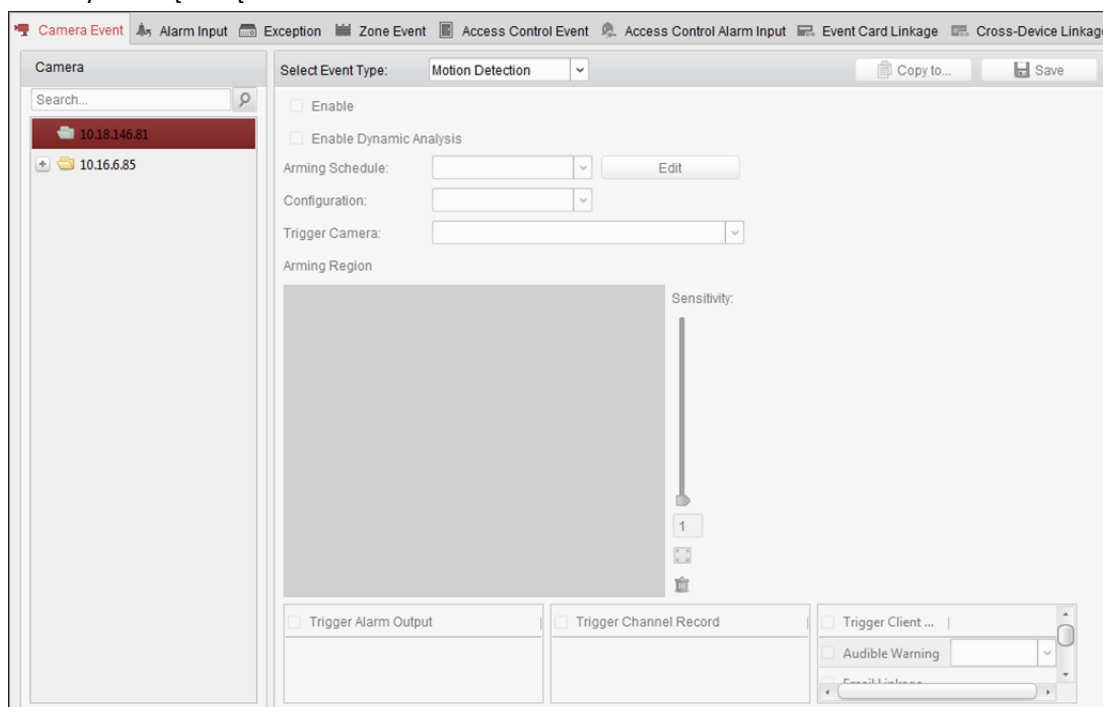

Możesz ustawić różne działania powiązania dla następujących wyzwalaczy:

Uwaga: Urządzenie powinno obsługiwać detekcję zdarzeń, aby można było ją skonfigurować.

- Zdarzenie kamery
- Wejście alarmu
- Wyjątek
- Zdarzenie kontroli dostępu (szczegółowe informacje w *rozdział 13.7.1 Powiązanie zdarzenia kontroli dostępu*)
- Wejście alarmu kontroli dostępu (szczegółowe informacje w *rozdział 13.7.2 Powiązanie wejścia alarmu kontroli dostępu*)
- Powiązanie karty ze zdarzeniem (szczegółowe informacje w *rozdział 13.7.3 Powiązanie ze zdarzeniem karty*)
- Powiązanie z innymi urządzeniami (szczegółowe informacje w *rozdział 13.7.4 Powiązanie z innymi urządzeniami*).

Uwaga: Typy zdarzeń kamery różnią się w zależności od urządzeń. Poniżej jako przykład przedstawiono konfigurację niektórych typów zdarzeń. Informacje na temat innych typów można znaleźć w podręczniku użytkownika urządzenia.

6.1 Konfigurowanie alarmu detekcji ruchu

Cel:

Alarm detekcji ruchu zostaje uruchomiony, gdy oprogramowanie klienta wykryje ruch w zdefiniowanym obszarze. Można ustawić działania powiązania, w tym wyjście alarmu, nagranie kanału i działanie klienta.

Uwaga: Konfiguracja różni się w zależności od urządzeń. Szczegółowe informacje można znaleźć w podręczniku użytkownika danego urządzenia.

Kroki:

- Otwórz stronę zarządzania zdarzeniami i kliknij kartę **Camera Event**.
- Wybierz kamerę do skonfigurowania i wybierz typ zdarzenia **Motion Detection**.
- Zaznacz pole wyboru **Enable**, aby włączyć funkcję detekcji ruchu. Zaznacz pole wyboru **Enable Dynamic Analysis**, aby zaznaczyć wykryte obiekty przy użyciu zielonych prostokątów w trakcie podglądu na żywo i odtwarzania.
- Wybierz szablon harmonogramu uzbrajania z listy rozwijanej.

All-day Template: Ciągłe całodniowe uzbrojenie

Weekday Template: Ciągłe uzbrojenie w godzinach pracy od godz. 8:00 do godz. 20:00

Template 01–09: Stałe szablony dla specjalnych harmonogramów. W razie potrzeby można edytować szablony.

Custom: Można dostosować zależnie od potrzeb.

Aby edytować lub dostosować szablon, patrz *Konfigurowanie szablonu harmonogramu uzbrajania*.
- Wybierz konfigurację zależnie od potrzeb.

Uwaga: W przypadku niektórych kamer można wybrać typ konfiguracji **Normal** lub **Expert**. Tryb **Expert** służy głównie do konfiguracji czułości i proporcji obiektu na każdym obszarze dla różnych przełączników trybu dzień/noc. Szczegółowe informacje można znaleźć w podręczniku użytkownika urządzenia.
- Wybierz wyzwoloną kamerę. Zdjęcie lub obraz wideo z wyzwolonej kamery pojawi się w oknie lub zostanie wyświetlony na panelu wideo po wyzwoleniu alarmu detekcji ruchu. Aby wykonać zdjęcie wyzwolonej kamery po wystąpieniu wybranego zdarzenia, można również ustawić harmonogram wykonywania zdjęć oraz opcje przechowywania w harmonogramie magazynowania. Szczegółowe informacje znajdują się w *rozdział 5.1 Magazyn zdalny*.
- Kliknij i przeciągnij wskaźnik myszy, aby narysować określony obszar na obszarze uzbrajania. Można kliknąć ikonę , aby ustawić cały obszar wideo jako obszar detekcji lub kliknąć ikonę , aby wyczyścić cały obszar detekcji.
- Przeciągnij suwak na pasku czułości tak, aby dostosować czułość detekcji ruchu. Im większa wartość, tym bardziej wrażliwa detekcja.
- Zaznacz pola wyboru, aby aktywować działania powiązania. Aby uzyskać więcej informacji, zobacz *Tabela 6.1 Działania powiązania dla alarmu detekcji ruchu*.
- Opcjonalnie kliknij przycisk **Copy to...**, aby skopiować parametry zdarzenia do innych kanałów.
- Kliknij przycisk **Save**, aby zapisać ustawienia.

Tabela 6.1 Działania powiązania dla alarmu detekcji ruchu

Działania powiązania	Opis
Alarm Output	Włączanie funkcji wyjścia alarmu. Wybierz port wyjścia alarmu, aby sterować urządzeniem zewnętrznym podłączonym do portu.
Channel Record	Rozpoczęcie nagrywania wybranych kamer po uruchomieniu alarmu
Audible Warning	Po uruchomieniu alarmu oprogramowanie wydaje dźwiękowy sygnał ostrzegawczy. Można wybrać dźwięk alarmu dla dźwiękowego sygnału ostrzegawczego. Szczegółowe informacje na temat sygnału ostrzegawczego znajdują się w rozdział 17.2.7 Ustawienia dźwięku alarmu.
Email Linkage	Wysyłanie powiadomienia e-mail z informacjami o alarmie do pojedynczego odbiorcy lub większej liczby odbiorców.
Alarm on E-map	Wyświetlanie informacji o alarmie na E-mapie.
Alarm Triggered Pop-up Image	W przypadku uruchomienia alarmu pojawia się obraz z informacją o alarmie.
Alarm Triggered Video Wall Display	Wyświetlanie obrazu wideo na panelu wideo po uruchomieniu alarmu.

Konfigurowanie szablonu harmonogramu uzbrajania

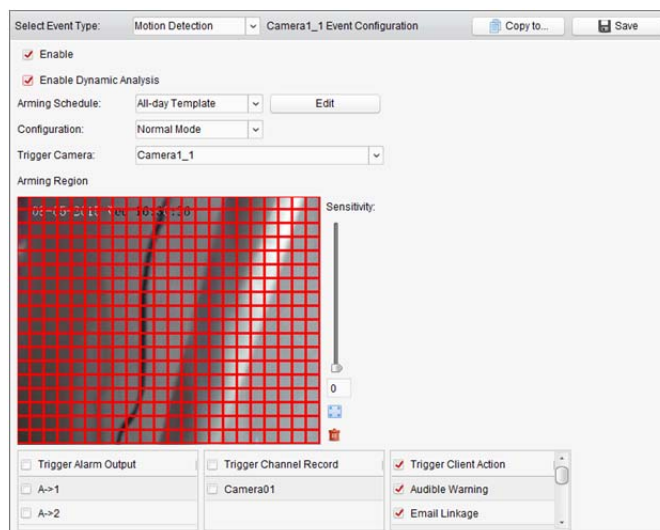

Aby skonfigurować szablon harmonogramu uzbrajania, wykonaj następujące kroki:

W przypadku wybrania z listy rozwijanej opcji **Template 01–09** należy rozpocząć od kroku 1;

W przypadku wybrania z listy rozwijanej opcji **Custom** należy rozpocząć od kroku 2;

Kroki:

- Kliknij przycisk **Edit**, aby otworzyć interfejs zarządzania szablonami. Wybierz szablon do ustawienia. Możesz edytować nazwę szablonu.
- Ustaw harmonogram dla wybranego szablonu.
 Gdy wskaźnik zmieni wygląd na: , można ustawić okres.
 Gdy wskaźnik zmieni wygląd na: , można przesunąć wybrany pasek czasu, który właśnie był edytowany. Można również edytować wyświetlany punkt w czasie, aby ustawić dokładny okres.
 Gdy wskaźnik zmieni wygląd na: , można wydłużyć lub skrócić wybrany pasek czasu.
- Opcjonalnie można wybrać pasek czasu harmonogramu,

a następnie kliknąć ikonę , aby usunąć wybrany pasek czasu,
lub kliknąć ikonę , aby usunąć wszystkie paski czasu,
lub kliknąć ikonę , aby skopiować ustawienia paska czasu do innych dat.

4. Kliknij przycisk **OK**, aby zapisać ustawienia.

Możesz kliknąć przycisk **Save as Schedule Template** w interfejsie harmonogramu niestandardowego, po czym możesz zapisać szablon niestandardowy jako szablon z numerem od 01 do 09.

Uwaga: Dla każdego dnia w szablonie harmonogramu uzbrajania można ustawić do 8 okresów.

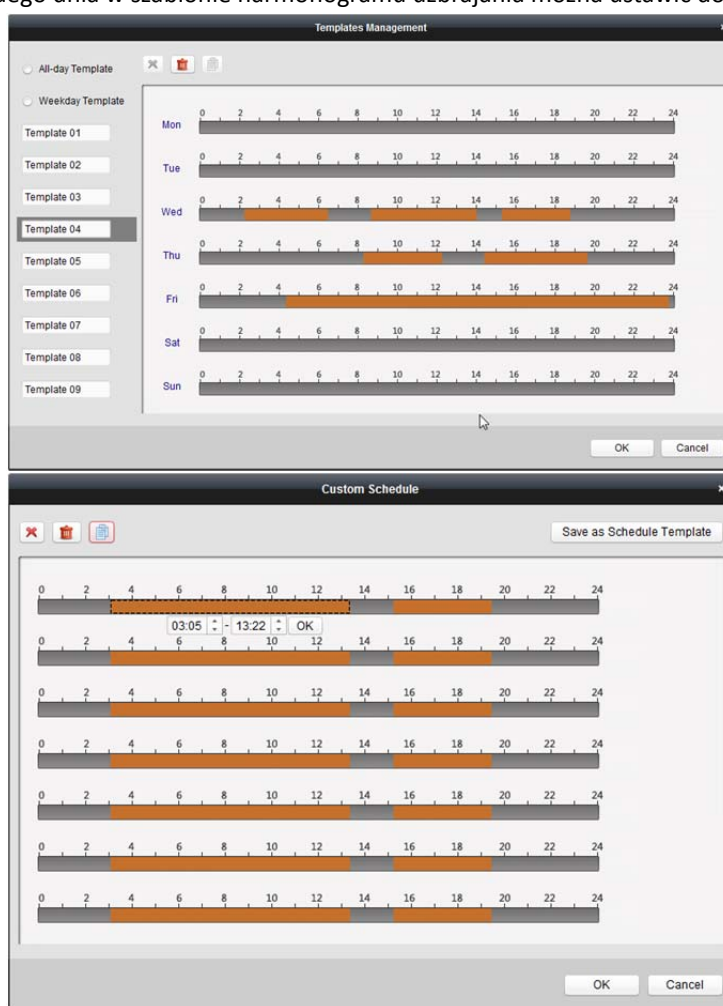

6.2 Konfigurowanie alarmu sabotażu sygnału wideo

Cel:

Alarm sabotażu sygnału wideo uruchamia się w przypadku zakrycia kamery i uniemożliwienia podglądu monitorowanego obszaru. Można ustawić działania powiązania takie jak wyjście alarmu i działanie klienta.

Kroki:

1. Otwórz stronę zarządzania zdarzeniami i kliknij kartę **Camera Event**.
2. Wybierz kamerę, która ma zostać skonfigurowana, a następnie wybierz typ zdarzenia **Video Tampering Detection**.

3. Zaznacz pole wyboru **Enable**, aby włączyć funkcję sabotażu sygnału wideo.
4. Wybierz szablon harmonogramu uzbrajania z listy rozwijanej.
Aby edytować lub dostosować szablon, patrz *Konfigurowanie szablonu harmonogramu uzbrajania*.
5. Wybierz wyzwoloną kamerę. W przypadku uruchomienia alarmu sabotażu sygnału wideo zdjęcie lub obraz wideo z wyzwolonej kamery pojawi się w oknie lub zostanie wyświetlony na panelu wideo.
Aby wykonać zdjęcie wyzwolonej kamery po wystąpieniu wybranego zdarzenia, można również ustawić harmonogram wykonywania zdjęć oraz opcje przechowywania w harmonogramie magazynowania. Szczegółowe informacje znajdują się w *rozdział 5.1 Magazyn zdalny*.
6. Kliknij i przeciągnij wskaźnik myszy, aby narysować określony obszar na obszarze uzbrajania. Możesz kliknąć ikonę , aby obszar detekcji obejmował cały kadr lub kliknąć ikonę , aby wyczyścić obszar detekcji.
7. Przeciągnij suwak na pasku czułości, aby dostosować czułość alarmu sabotażu.
8. Zaznacz pola wyboru, aby aktywować działania powiązania. Aby uzyskać więcej informacji, zobacz *Tabela 6.2 Działania powiązania dla alarmu sabotażu*.
9. Opcjonalnie kliknij przycisk **Copy to...**, aby skopiować parametry zdarzenia do innych kamer.
10. Kliknij przycisk **Save**, aby zapisać ustawienia.

Tabela 6.2 Działania powiązania dla alarmu sabotażu

Działania powiązania	Opis
Alarm Output	Włączanie funkcji wyjścia alarmu. Wybierz port wyjścia alarmu, aby sterować urządzeniem zewnętrznym podłączonym do portu.
Audible Warning	Po uruchomieniu alarmu oprogramowanie wydaje dźwiękowy sygnał ostrzegawczy. Można wybrać dźwięk alarmu dla dźwiękowego sygnału ostrzegawczego. Szczegółowe informacje na temat sygnału ostrzegawczego znajdują się w <i>rozdział 17.2.7 Ustawienia dźwięku alarmu</i> .
Email Linkage	Wysyłanie powiadomienia e-mail z informacjami o alarmie do pojedynczego odbiorcy lub większej liczby odbiorców.
Alarm on E-map	Wyświetlanie informacji o alarmie na E-mapie.
Alarm Triggered Pop-up Image	W przypadku uruchomienia alarmu pojawia się obraz z wyzwolonej kamery.
Alarm Triggered Video Wall Display	Wyświetlanie obrazu wideo na panelu wideo po uruchomieniu alarmu.

6.3 Konfigurowanie alarmu zaniku sygnału wideo

Cel:

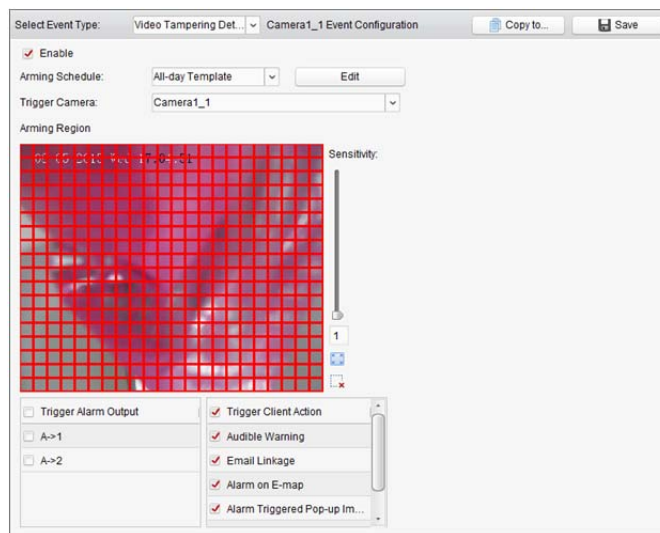
Gdy oprogramowanie klienta nie może odebrać sygnału wideo z urządzeń terenowych, zostanie uruchomiony alarm zaniku sygnału wideo. Można ustawić działania powiązania takie jak wyjście alarmu i działanie klienta.

Kroki:

1. Otwórz stronę zarządzania zdarzeniami i kliknij kartę **Camera Event**.
2. Wybierz kamerę, która ma zostać skonfigurowana, a następnie wybierz typ zdarzenia **Video Loss**.
3. Zaznacz pole wyboru **Enable**, aby włączyć funkcję alarmu zaniku sygnału wideo.
4. Wybierz szablon harmonogramu uzbrajania z listy rozwijanej.
Aby edytować lub dostosować szablon, patrz *Konfigurowanie szablonu harmonogramu uzbrajania*.
5. Wybierz wyzwoloną kamerę. W przypadku uruchomienia alarmu zaniku sygnału wideo zdjęcie lub obraz wideo z wyzwolonej kamery pojawi się w oknie lub zostanie wyświetlony na panelu wideo.
Aby wykonać zdjęcie wyzwolonej kamery po wystąpieniu wybranego zdarzenia, można również ustawić harmonogram wykonywania zdjęć oraz opcje przechowywania w harmonogramie magazynowania. Szczegółowe informacje znajdują się w *rozdział 5.1 Magazyn zdalny*.
6. Zaznacz pola wyboru, aby aktywować działania powiązania. Aby uzyskać więcej informacji, zobacz *Tabela 6.3 Działanie powiązania dla alarmu zaniku sygnału wideo*.
7. Opcjonalnie kliknij przycisk **Copy to...**, aby skopiować parametry zdarzenia do innych kamer.
8. Kliknij **Save**, aby zapisać nowe ustawienia.

Tabela 6.3 Działanie powiązania dla alarmu zaniku sygnału wideo

Działania powiązania	Opis
Alarm Output	Włączanie funkcji wyjścia alarmu. Wybierz port wyjścia alarmu, aby sterować urządzeniem zewnętrznym podłączonym do portu.
Audible Warning	Po uruchomieniu alarmu oprogramowanie wydaje dźwiękowy sygnał ostrzegawczy. Można wybrać dźwięk alarmu dla dźwiękowego sygnału ostrzegawczego. Szczegółowe informacje na temat sygnału ostrzegawczego znajdują się w <i>rozdział 17.2.7 Ustawienia dźwięku alarmu</i> .
Email Linkage	Wysyłanie powiadomienia e-mail z informacjami o alarmie do pojedynczego odbiorcy lub większej liczby odbiorców.

Alarm on E-map	Wyświetlanie informacji o alarmie na E-mapie.
Alarm Triggered Pop-up Image	W przypadku uruchomienia alarmu pojawia się obraz z wyzwolonej kamery.
Alarm Triggered Video Wall Display	Wyświetlanie obrazu wideo na panelu wideo po uruchomieniu alarmu.

6.4 Konfigurowanie alarmu nietypowego sygnału audio

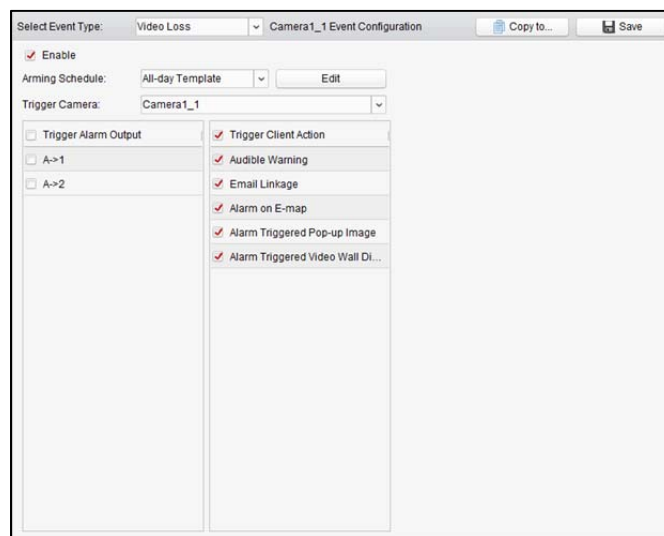
Cel:

Umożliwia detekcję nietypowych dźwięków: np. ciszy, hałasu otoczenia lub bieżącego hałasu.

Po włączeniu opcji **Audio Input Detection** możliwe jest wykrycie wyjątków od warunków wejścia sygnału audio.

Włączenie opcji **Sudden Increase of Sound Intensity** umożliwia wykrycie nagłego wzrostu natężenia dźwięku. Funkcja ta składa się z następujących dwóch ustawień.

- Czułość: Zakres [1–100]: im mniejsza wartość, tym większa zmiana jest wymagana do uruchomienia detekcji.
- Sound Intensity Threshold: Zakres [1–100]: umożliwia filtrowanie dźwięku otoczenia. Im głośniejszy dźwięk otoczenia, tym wyższa powinna być ta wartość. Można dostosować to ustawienie zgodnie z rzeczywistym otoczeniem.

Włączenie funkcji **Sudden Decrease of Sound Intensity** pozwala wykryć nagły spadek natężenia dźwięku, dzięki czemu można wykryć nietypową ciszę. Np.: Generator elektryczny powoduje hałas podczas pracy; gdy hałas gwałtownie znika, wyzwala jest alarm.

Można ustawić poziom czułości [0-100] odpowiednio do faktycznych warunków otoczenia.

Uwaga: Funkcja nietypowego sygnału audio wymaga obsługi podłączonego urządzenia.

Kroki:

1. Otwórz stronę zarządzania zdarzeniami i kliknij kartę **Camera Event**.
2. Wybierz kamerę do skonfigurowania oraz typ zdarzenia **Audio Exception Detection**.
3. Zaznacz odpowiednie pole wyboru, aby włączyć powiązaną funkcję alarmu detekcji dźwięku.
4. Ustaw poziom czułości i natężenia dźwięku.
5. Wybierz szablon harmonogramu uzbrajania z listy rozwijanej.
Aby edytować lub dostosować szablon, patrz *Konfigurowanie szablonu harmonogramu uzbrajania*.
6. Wybierz wyzwoloną kamerę. W przypadku uruchomienia alarmu nietypowego sygnału audio zdjęcie lub obraz wideo z wyzwolonej kamery pojawi się w oknie lub wyświetli się na panelu wideo.
Aby wykonać zdjęcie wyzwolonej kamery po wystąpieniu wybranego zdarzenia, można również ustawić harmonogram wykonywania zdjęć oraz opcje przechowywania w harmonogramie magazynowania. Szczegółowe informacje znajdują się w *rozdział 5.1 Magazyn zdalny*.
7. Zaznacz pola wyboru, aby aktywować działania powiązania. Aby uzyskać więcej informacji, zobacz *Tabela 6.4 Działania powiązania dla alarmu detekcji sygnału audio*.
8. Opcjonalnie kliknij przycisk **Copy to...**, aby skopiować parametry zdarzenia do innych kamer.
9. Kliknij **Save**, aby zapisać nowe ustawienia.

Tabela 6.4 Działania powiązania dla alarmu detekcji sygnału audio

Działania powiązania	Opis
Alarm Output	Włączanie funkcji wyjścia alarmu. Wybierz port wyjścia alarmu, aby sterować urządzeniem zewnętrznym podłączonym do portu.
Channel Record	Rozpoczęcie nagrywania wybranych kamer po uruchomieniu alarmu
Audible Warning	Po uruchomieniu alarmu oprogramowanie wydaje dźwiękowy sygnał ostrzegawczy. Można wybrać dźwięk alarmu dla dźwiękowego sygnału ostrzegawczego. Szczegółowe informacje na temat sygnału ostrzegawczego znajdują się w <i>rozdział 17.2.7 Ustawienia dźwięku alarmu</i> .
Email Linkage	Wysyłanie powiadomienia e-mail z informacjami o alarmie do pojedynczego odbiorcy lub większej liczby odbiorców.
Alarm on E-map	Wyświetlanie informacji o alarmie na E-mapie.
Alarm Triggered Pop-up Image	W przypadku uruchomienia alarmu pojawia się obraz z wyzwolonej kamery.
Alarm Triggered Video Wall Display	Wyświetlanie obrazu wideo na panelu wideo po uruchomieniu alarmu.

6.5 Konfigurowanie alarmu detekcji twarzy

Cel:

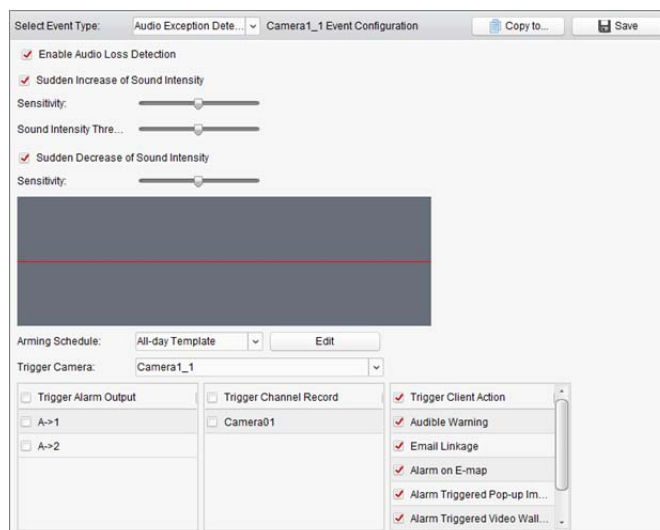
Jeśli funkcja jest włączona, kamera automatycznie wykrywa ludzkie twarze w obszarze monitorowania. Po wyzwoleniu alarmu zostanie uruchomiony szereg działań alarmowych.

Uwaga: Podłączone urządzenie musi obsługiwać funkcję detekcji twarzy, aby można było z niej korzystać.

Kroki:

1. Otwórz stronę zarządzania zdarzeniami i kliknij kartę **Camera Event**.
2. Wybierz kamerę do skonfigurowania oraz typ zdarzenia **Face Detection**.
3. Zaznacz pole wyboru **Enable**, aby włączyć funkcję alarmu detekcji twarzy.
4. Wybierz szablon harmonogramu uzbrajania z listy rozwijanej.

Aby edytować lub dostosować szablon, patrz *Konfigurowanie szablonu harmonogramu uzbrajania*.

5. Wybierz wyzwoloną kamerę. Po wyzwoleniu alarmu detekcji twarzy zdjęcie lub obraz wideo z wyzwolonej kamery pojawi się w oknie lub wyświetli się na panelu wideo.
Aby wykonać zdjęcie wyzwolonej kamery po wystąpieniu wybranego zdarzenia, można również ustawić harmonogram wykonywania zdjęć oraz opcje przechowywania w harmonogramie magazynowania. Szczegółowe informacje znajdują się w *rozdział 5.1 Magazyn zdalny*.
6. Ustaw czułość detekcji twarzy.
7. Zaznacz pole wyboru **Enable Dynamic Analysis for Face Detection**, jeśli wykryta twarz ma zostać zaznaczona prostokątem w trybie podglądu na żywo.
8. Zaznacz pola wyboru, aby aktywować działania powiązania. Aby uzyskać więcej informacji, zobacz *Tabela 6.5 Działania powiązania dla alarmu detekcji twarzy*.
9. Opcjonalnie kliknij przycisk **Copy to...**, aby skopiować parametry zdarzenia do innych kamer.
10. Kliknij **Save**, aby zapisać nowe ustawienia.

Tabela 6.5 Działania powiązania dla alarmu detekcji twarzy

Działania powiązania	Opis
Alarm Output	Włączanie funkcji wyjścia alarmu. Wybierz port wyjścia alarmu, aby sterować urządzeniem zewnętrznym podłączonym do portu.
Channel Record	Rozpoczęcie nagrywania wybranych kamer po uruchomieniu alarmu
Audible Warning	Po uruchomieniu alarmu oprogramowanie wydaje dźwiękowy sygnał ostrzegawczy. Można wybrać dźwięk alarmu dla dźwiękowego sygnału ostrzegawczego. Szczegółowe informacje na temat sygnału ostrzegawczego znajdują się w <i>rozdział 17.2.7 Ustawienia dźwięku alarmu</i> .
Email Linkage	Wysyłanie powiadomienia e-mail z informacjami o alarmie do pojedynczego odbiorcy lub większej liczby odbiorców.
Alarm on E-map	Wyświetlanie informacji o alarmie na E-mapie.
Alarm Triggered Pop-up Image	W przypadku uruchomienia alarmu pojawia się obraz z wyzwolonej kamery.
Alarm Triggered Video Wall Display	Wyświetlanie obrazu wideo na panelu wideo po uruchomieniu alarmu.

6.6 Konfigurowanie alarmu detekcji przekroczenia linii

Cel:

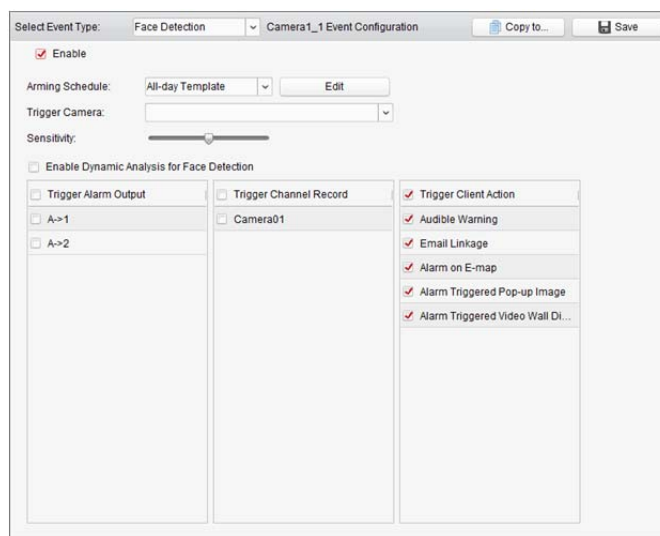
Ta funkcja może być wykorzystana do wykrywania osób, pojazdów i przedmiotów przekraczających zdefiniowaną wcześniej linię wirtualną. Kierunek przekroczenia można ustawić jako dwukierunkowy, od lewej do prawej lub od prawej do lewej. W przypadku wykrycia obiektu zostanie uruchomiona seria metod powiązań.

Uwaga: Ta funkcja detekcji przekroczenia linii wymaga obsługi podłączonego urządzenia.

Kroki:

1. Otwórz stronę zarządzania zdarzeniami i kliknij kartę **Camera Event**.
2. Wybierz kamerę do skonfigurowania i wybierz typ zdarzenia **Line Crossing Detection**.
3. Zaznacz pole wyboru **Enable**, aby włączyć tę funkcję.

Uwaga: W przypadku określonej szybkoobrotowej kamery kopułkowej można kliknąć przycisk **Lock**, aby zapobiec automatycznemu obracaniu się szybkoobrotowej kamery kopułkowej podczas konfiguracji.

4. Wybierz szablon harmonogramu uzbrajania z listy rozwijanej.
Aby edytować lub dostosować szablon, patrz *Konfigurowanie szablonu harmonogramu uzbrajania*.
5. Wybierz wyzwoloną kamerę. Po wyzwoleniu alarmu detekcji przekroczenia linii zdjęcie lub obraz wideo z wyzwolonej kamery pojawi się w oknie lub wyświetli się na panelu wideo.
Aby wykonać zdjęcie wyzwolonej kamery po wystąpieniu wybranego zdarzenia, można również ustawić harmonogram wykonywania zdjęć oraz opcje przechowywania w harmonogramie magazynowania. Szczegółowe informacje znajdują się w *rozdział 5.1 Magazyn zdalny*.
6. Skonfiguruj obszar uzbrojenia.

Identyfikator linii wirtualnej: Kliknij listę rozwijaną, aby wybrać identyfikator linii wirtualnej.

Uwaga: W przypadku niektórych szybkoobrotowych kamer kopułkowych można kliknąć przycisk **PTZ**, aby obrócić szybkoobrotową kamerę kopułkową do żądanej sceny odpowiadającej identyfikatorowi linii wirtualnej. W ten sposób można skonfigurować różne alarmy detekcji przekroczenia linii dla wielu widoków.

Kierunek linii wirtualnej: Można wybrać kierunki: A<->B, A->B i B->A.

- **A<->B:** Obiekt może zostać wykryty po przejściu przez linię z którejkolwiek strony, po czym następuje wyzwolenie alarmów.
- **A->B:** Tylko obiekt przechodzący przez linię wirtualną od strony A do strony B może zostać wykryty.
- **B->A:** Tylko obiekt przechodzący przez linię wirtualną od strony B do strony A może zostać wykryty.

7. Ustaw czułość [zakres 1-100].
8. Kliknij przycisk  i narysuj linię wirtualną w oknie podglądu. Opcjonalnie można kliknąć przycisk  i przeciągnąć linię wirtualną, aby dostosować jej położenie. Aby usunąć zaznaczoną linię, kliknij przycisk .

Uwaga: Wybierz inny identyfikator linii wirtualnej i narysuj kolejną linię. Można narysować maks. 4 linie.

9. Zaznacz pola wyboru, aby aktywować działania powiązania. Aby uzyskać więcej informacji, zobacz *Tabela 6.6 Działania powiązania dla alarmu detekcji przekroczenia linii*.
10. Opcjonalnie kliknij przycisk **Copy to...**, aby skopiować parametry zdarzenia do innych kamer.
11. Kliknij przycisk **Save**, aby zapisać ustawienia.

Tabela 6.6 Działania powiązania dla alarmu detekcji przekroczenia linii

Działania powiązania	Opis
Alarm Output	Włączanie funkcji wyjścia alarmu. Wybierz port wyjścia alarmu, aby sterować urządzeniem zewnętrznym podłączonym do portu.
Channel Record	Rozpoczęcie nagrywania wybranych kamer po uruchomieniu alarmu
Audible Warning	Po uruchomieniu alarmu oprogramowanie wydaje dźwiękowy sygnał ostrzegawczy. Można wybrać dźwięk alarmu dla dźwiękowego sygnału ostrzegawczego. Szczegółowe informacje na temat sygnału ostrzegawczego znajdują się w <i>rozdział 17.2.7 Ustawienia dźwięku alarmu</i> .
Email Linkage	Wysyłanie powiadomienia e-mail z informacjami o alarmie do pojedynczego odbiorcy lub większej liczby odbiorców.
Alarm on E-map	Wyświetlanie informacji o alarmie na E-mapie.
Alarm Triggered Pop-up Image	W przypadku uruchomienia alarmu pojawia się obraz z wyzwolonej kamery.
Alarm Triggered Video Wall Display	Wyświetlanie obrazu wideo na panelu wideo po uruchomieniu alarmu.

6.7 Konfigurowanie powiązania wejścia alarmu

Cel:

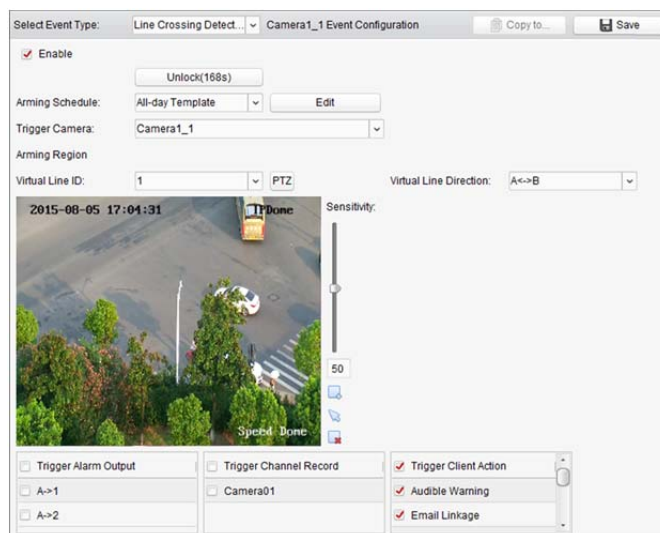
Gdy port wejścia alarmu urządzenia odbierze sygnał z zewnętrznego urządzenia alarmowego (np. wykrywacza dymu lub dzwonka), uruchamiane w celu powiadomienia są działania powiązania wejścia alarmu.

Zanim rozpoczniesz:

Dodaj wejście alarmu do klienta, kliknij przycisk **Import** w interfejsie zarządzania grupami, kliknij kartę **Alarm Input** i zaimportuj wejścia alarmów do grup w celu zarządzania.

Kroki:

- Otwórz stronę zarządzania zdarzeniami i kliknij kartę **Alarm Input**.
- Wybierz kanał wejścia alarmu do skonfigurowania.
- Zaznacz pole wyboru **Enable**.
- Wprowadź opisową nazwę alarmu.
- Ustaw stan alarmu odpowiednio do urządzenia wejścia alarmu.
- Wybierz szablon harmonogramu uzbrajania z listy rozwijanej.
Aby edytować lub dostosować szablon, patrz *Konfigurowanie szablonu harmonogramu uzbrajania*.
- Wybierz wyzwoloną kamerę. Po wyzwoleniu wejścia alarmu zdjęcie lub obraz wideo z wyzwolonej kamery pojawi się w oknie lub wyświetli się na panelu wideo.
Aby wykonać zdjęcie wyzwolonej kamery po wystąpieniu wybranego zdarzenia, można również ustawić harmonogram wykonywania zdjęć oraz opcje przechowywania w harmonogramie magazynowania. Szczegółowe informacje znajdują się w *rozdział 5.1 Magazyn zdalny*.
- Zaznacz pola wyboru, aby aktywować działania powiązania. Aby uzyskać więcej informacji, zobacz *Tabela 6.7 Działania powiązania dla wejścia alarmu*.
- Opcjonalnie kliknij przycisk **Copy to...**, aby skopiować parametry zdarzenia do innych wejść alarmów.
- Kliknij przycisk **Save**, aby zapisać ustawienia.

Tabela 6.7 Działania powiązania dla wejścia alarmu

Działania powiązania	Opis
Alarm Output	Włączenie funkcji wyjścia alarmu. Wybierz port wyjścia alarmu, aby sterować urządzeniem zewnętrznym podłączonym do portu.
Channel Record	Rozpoczęcie nagrywania wybranych kamer po uruchomieniu alarmu
Audible Warning	Po uruchomieniu alarmu oprogramowanie wydaje dźwiękowy sygnał ostrzegawczy. Można wybrać dźwięk alarmu dla dźwiękowego sygnału ostrzegawczego. Szczegółowe informacje na temat sygnału ostrzegawczego znajdują się w <i>rozdział 17.2.7 Ustawienia dźwięku alarmu</i> .
Email Linkage	Wysyłanie powiadomienia e-mail z informacjami o alarmie do pojedynczego odbiorcy lub większej liczby odbiorców.

Alarm on E-map	Wyświetlanie informacji o alarmie na E-mapie.
Alarm Triggered Pop-up Image	W przypadku uruchomienia alarmu pojawia się obraz z informacją o alarmie.
Alarm Triggered Video Wall Display	Wyświetlanie obrazu wideo na panelu wideo po uruchomieniu alarmu.

6.8 Konfigurowanie powiązania nietypowego urządzenia

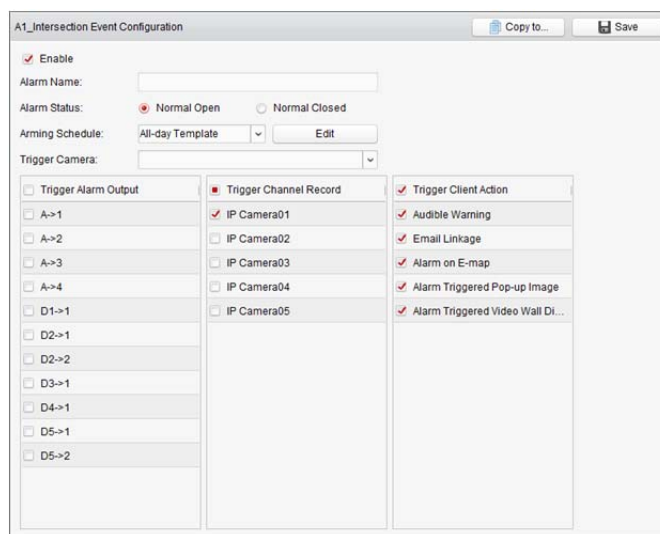
Kroki:

1. Otwórz stronę zarządzania zdarzeniami i kliknij kartę **Exception**.
2. Wybierz urządzenie do skonfigurowania.
3. Wybierz typ wyjątku urządzenia, w tym pełny dysk twardy, wyjątek dysku twardego, nieprawidłowy login, urządzenie w trybie offline itp.
4. Zaznacz pole wyboru **Enable**.
5. Zaznacz pola wyboru, aby aktywować działania powiązania. Aby uzyskać więcej informacji, zobacz *Tabela 6.8 Działania powiązania dla wyjątku urządzenia*.
6. Opcjonalnie kliknij przycisk **Copy to...**, aby skopiować parametry zdarzenia do innych urządzeń.
7. Kliknij przycisk **Save**, aby zapisać ustawienia.

Tabela 6.8 Działania powiązania dla wyjątku urządzenia

Działania powiązania	Opis
Alarm Output	Włączanie funkcji wyjścia alarmu. Wybierz port wyjścia alarmu, aby sterować urządzeniem zewnętrznym podłączonym do portu. Uwaga: Wyjście alarmu nie jest dostępne dla wyjątku urządzenia w trybie offline.
Audible Warning	Po uruchomieniu alarmu oprogramowanie wydaje dźwiękowy sygnał ostrzegawczy. Można wybrać dźwięk alarmu dla dźwiękowego sygnału ostrzegawczego. Szczegółowe informacje na temat sygnału ostrzegawczego znajdują się w <i>rozdział 17.2.7 Ustawienia dźwięku alarmu</i> .
Email Linkage	Wysyłanie powiadomienia e-mail z informacjami o alarmie do pojedynczego odbiorcy lub większej liczby odbiorców.

Rozdział 7 Centrum alarmów i zdarzeń

Cel:

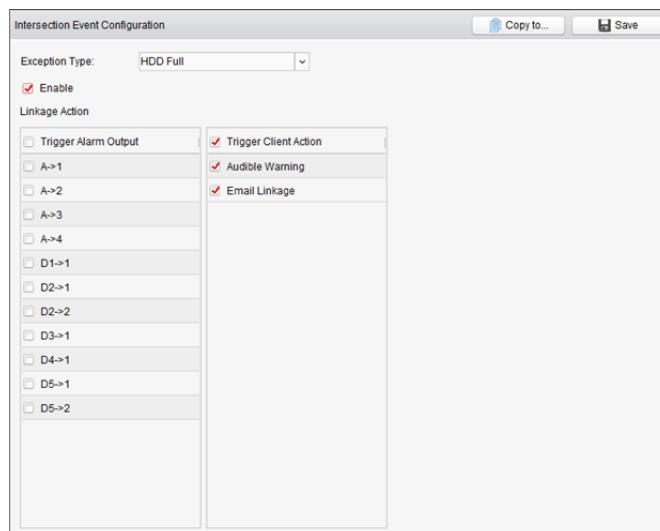
Wyświetlanie ostatnio otrzymanych alarmów i zdarzeń ze wszystkich dodanych urządzeń.

Uwaga: Zanim będzie można otrzymywać informacje o alarmie z urządzenia, należy kliknąć polecenie **Tool->Device Arming Control** i uzbroić urządzenie, zaznaczając odpowiednie pole wyboru. Następnie gdy wystąpi alarm, informacje o alarmie zostaną automatycznie przesłane do oprogramowania klienta.

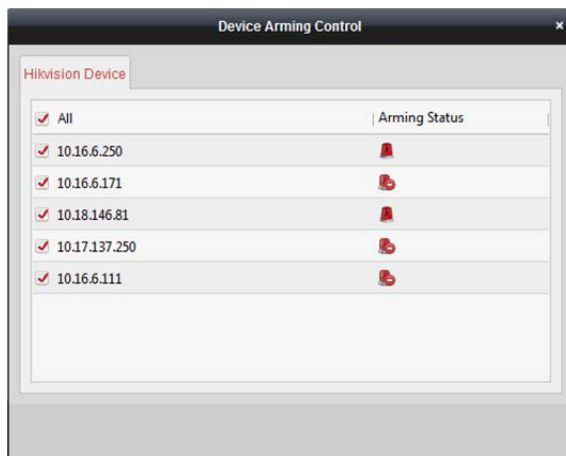

Kroki:

1. Kliknij ikonę  na pasku narzędzi alarmów i zdarzeń, aby wyświetlić panel alarmów i zdarzeń.

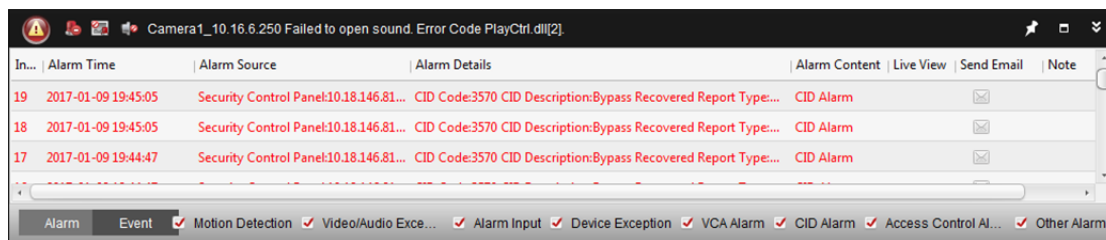

2. Możesz kliknąć przycisk , aby wyświetlić interfejs zdarzenia alarmowego.

Lub kliknij ikonę  w panelu sterowania, aby przejść do interfejs zdarzenia alarmowego.

In...	Alarm Time	Alarm Source	Alarm Details	Alarm Content	Live View	Send Email	Note
19	2017-01-09 19:45:05	Security Control Panel:10.18.146.81...	CID Code:3570 CID Description:Bypass Recovered Report Type...	CID Alarm			
18	2017-01-09 19:45:05	Security Control Panel:10.18.146.81...	CID Code:3570 CID Description:Bypass Recovered Report Type...	CID Alarm			
17	2017-01-09 19:44:47	Security Control Panel:10.18.146.81...	CID Code:3570 CID Description:Bypass Recovered Report Type...	CID Alarm			
16	2017-01-09 19:44:47	Security Control Panel:10.18.146.81...	CID Code:3570 CID Description:Bypass Recovered Report Type...	CID Alarm			
15	2017-01-09 19:18:54	Security Control Panel:10.18.146.81...	CID Code:1570 CID Description:Bypass Report Type:Operating A...	CID Alarm			
14	2017-01-09 19:18:53	Security Control Panel:10.18.146.81...	CID Code:1570 CID Description:Bypass Report Type:Operating A...	CID Alarm			
13	2017-01-09 19:18:53	Security Control Panel:10.18.146.81...	CID Code:1570 CID Description:Bypass Report Type:Operating A...	CID Alarm			
12	2017-01-09 19:18:53	Security Control Panel:10.18.146.81...	CID Code:1570 CID Description:Bypass Report Type:Operating A...	CID Alarm			
11	2017-01-09 19:18:53	Security Control Panel:10.18.146.81...	CID Code:1570 CID Description:Bypass Report Type:Operating A...	CID Alarm			
10	2017-01-09 19:18:38	Security Control Panel:10.18.146.81...	CID Code:1570 CID Description:Bypass Report Type:Operating A...	CID Alarm			
9	2017-01-09 19:18:38	Security Control Panel:10.18.146.81...	CID Code:1570 CID Description:Bypass Report Type:Operating A...	CID Alarm			
8	2017-01-09 19:18:38	Security Control Panel:10.18.146.81...	CID Code:1570 CID Description:Bypass Report Type:Operating A...	CID Alarm			
7	2017-01-09 19:18:38	Security Control Panel:10.18.146.81...	CID Code:1570 CID Description:Bypass Report Type:Operating A...	CID Alarm			
6	2017-01-09 19:18:37	Security Control Panel:10.18.146.81...	CID Code:1570 CID Description:Bypass Report Type:Operating A...	CID Alarm			
5	2017-01-09 19:18:37	Security Control Panel:10.18.146.81...	CID Code:1570 CID Description:Bypass Report Type:Operating A...	CID Alarm			
4	2017-01-09 19:18:37	Security Control Panel:10.18.146.81...	CID Code:1570 CID Description:Bypass Report Type:Operating A...	CID Alarm			
3	2017-01-09 19:18:36	Security Control Panel:10.18.146.81...	CID Code:1570 CID Description:Bypass Report Type:Operating A...	CID Alarm			
2	2017-01-09 19:18:36	Security Control Panel:10.18.146.81...	CID Code:1570 CID Description:Bypass Report Type:Operating A...	CID Alarm			
1	2017-01-09 19:18:29	Security Control Panel:10.18.146.81...	CID Code:1570 CID Description:Bypass Report Type:Operating A...	CID Alarm			

Na panelu alarmów i zdarzeń dostępne są następujące przyciski paska narzędzi:

	Wyczyść informacje	Wyczyszczenie informacji o alarmach i zdarzeniach wyświetlanych na liście
	Włącz/wyłącz wywołany alarmem obraz wyskakujący	Kliknij, aby włączyć/wyłączyć wyświetlanie obrazu w trakcie pojawienia się alarmów
	Włącz/wyłącz dźwięk	Kliknij, aby włączyć/wyłączyć ostrzeżenie dotyczące alarmu.
	Automatycznie ukryj/zablokuj	Kliknij, aby automatycznie ukryć/zablokować panel alarmów i zdarzeń.
	Maksymalizacji	Maksymalizacja panelu alarmów i zdarzeń na stronie nowej karty
	Pokaż/ukryj	Kliknij, aby wyświetlić/ukryć panel alarmów i zdarzeń.

7.1 Wyświetlanie informacji o alarmach

Cel:

Na panelu mogą być wyświetlane różne typy alarmów: Alarm detekcji ruchu, alarm nietypowego sygnału wideo/audio, wejścia alarmu, wyjątku urządzenia, alarm VCA, alarm CID, alarm kontroli dostępu lub inny alarm. Możesz zaznaczyć pole wyboru, aby włączyć wyświetlanie alarmu tego typu.

Zanim rozpoczniesz:

Aby wyświetlić alarmy, należy skonfigurować parametry zdarzenia.

Kroki:

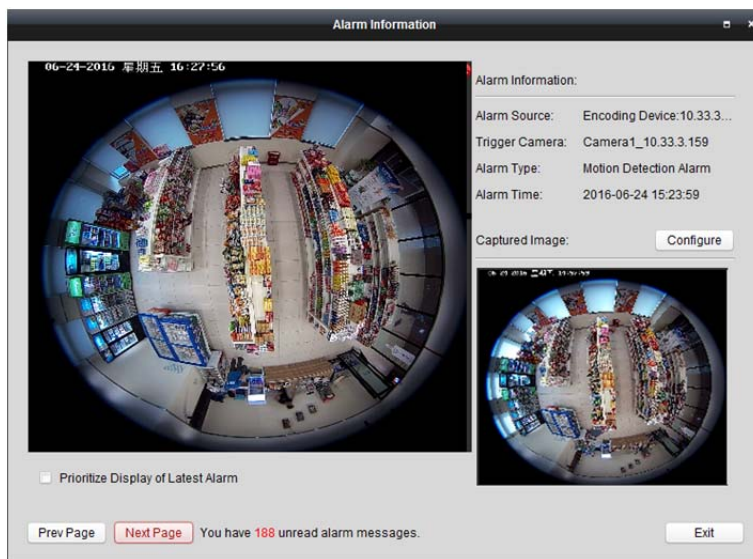

1. Kliknij kartę **Alarm**.
2. Zaznacz pola wyboru różnych typów alarmów.

3. Gdy zostanie uruchomiony alarm, ikona  miga w celu zwrócenia uwagi użytkownika. Zostaną wyświetlone informacje o alarmie, w tym jego czas, źródło, dane szczegółowe i treść.
4. Kliknij przycisk , aby uzyskać podgląd na żywo z kamery wyzwolonej alarmem.

Możesz wyświetlić obraz na żywo z wyzwolonej kamery. Możesz kliknąć przycisk **Prev Page** lub **Next Page**, aby wyświetlić poprzednią lub następną informację o alarmie.

Uwagi:

- Pole wyboru **Picture Storage** powinno być zaznaczone, jeżeli chce się przechowywać zdjęcia alarmu z kamery na serwerze magazynu. Aby ustawić parametry, kliknij przycisk **Configure**. Szczegółowe informacje znajdują się w *rozdział 5.1.2 Przechowywanie na urządzeniu magazynującym*.
 - Domyślnie pole wyboru **Prioritize Display of Latest Alarm** nie jest zaznaczone. Możesz zaznaczyć to pole wyboru, aby wyświetlić widok ostatnio wyzwolonego alarmu. Okno alarmu jest podzielone na 4 okna. Najnowszy alarm zostanie wyświetlony w tym oknie, w którym wyświetlany był najwcześniejszy alarm.
5. Kliknij przycisk , aby wysłać powiadomienie e-mail o alarmie do pojedynczego odbiorcy lub większej liczby odbiorców, jeśli ustawienia e-mail są prawidłowo skonfigurowane (*rozdział 17.2.8 Ustawienia poczty e-mail*).
 6. Kliknij przycisk , aby wyświetlić obraz z kamery wyzwolonej alarmem na panelu wideo. Możesz przejść do interfejsu panelu wideo, aby obejrzeć obraz wideo wyzwolony alarmem, odtwarzany na ekranie ustawionym jako okno alarmu. Obraz wideo jest wyświetlany również na fizycznym panelu wideo.

Uwaga: Należy dodać urządzenie dekodujące i skonfigurować panel wideo. Aby uzyskać więcej informacji, zobacz *Rozdział 12 Dekodowanie i wyświetlanie obrazu wideo na panelu wideo*. Kliknij pole w kolumnie **Note**, aby wprowadzić opis alarmu.
 7. Aby wyczyścić informacje o alarmie, kliknij ikonę  lub kliknij prawym przyciskiem myszy rejestr alarmów, a następnie kliknij przycisk **Clear**.

7.2 Wyświetlanie informacji o zdarzeniach

Cel:

Można wyświetlić nieprawidłowe zdarzenia oprogramowania klienckiego takie jak awaria podglądu na żywo lub odłączenie urządzenia.

Kroki:

1. Kliknij kartę **Event**.
Zostanie wyświetlona informacja o zdarzeniu, w tym jego czas i szczegółowy opis.
2. Aby wyczyścić informacje o zdarzeniu, kliknij ikonę  lub kliknij prawym przyciskiem myszy rejestr zdarzeń, a następnie kliknij polecenie **Clear**.

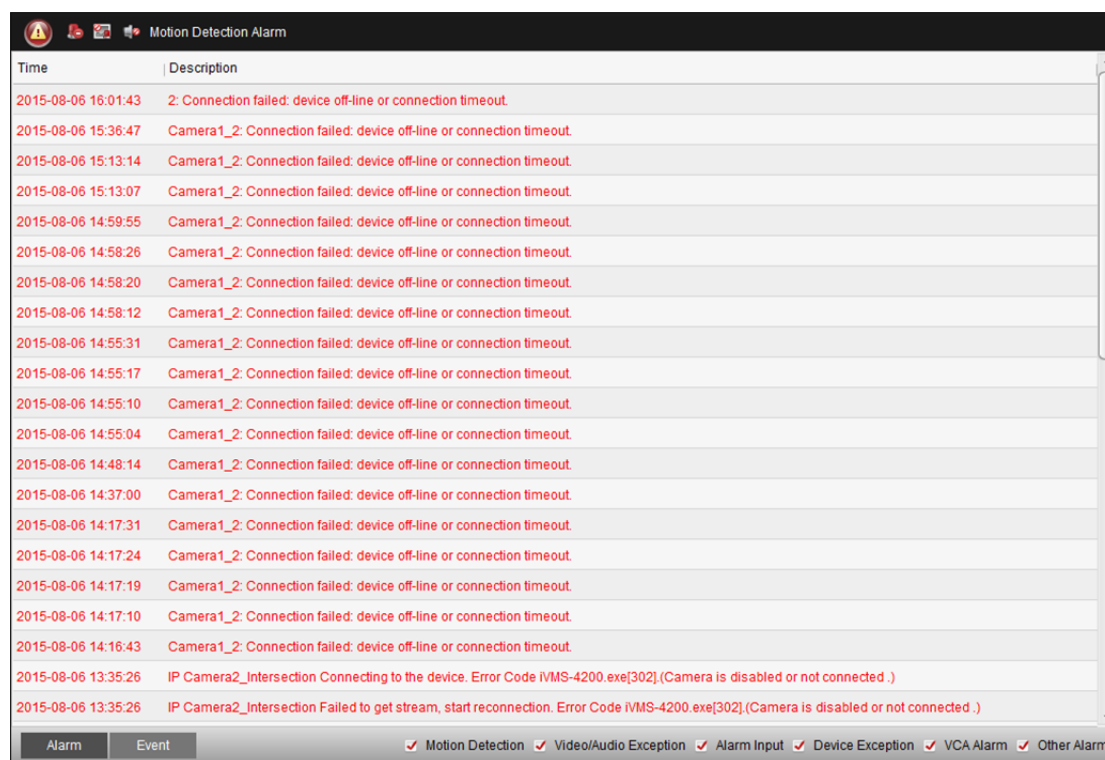

7.3 Wyświetlanie informacji o alarmie

Po włączeniu powiązania zdarzenia dla opcji **Alarm Triggered Pop-up Image** i włączeniu funkcji **Enable Alarm Triggered Pop-up Image** w kliencie zostanie wyświetlony obraz alarmowy po wywołaniu odpowiedniego zdarzenia/alarmu.

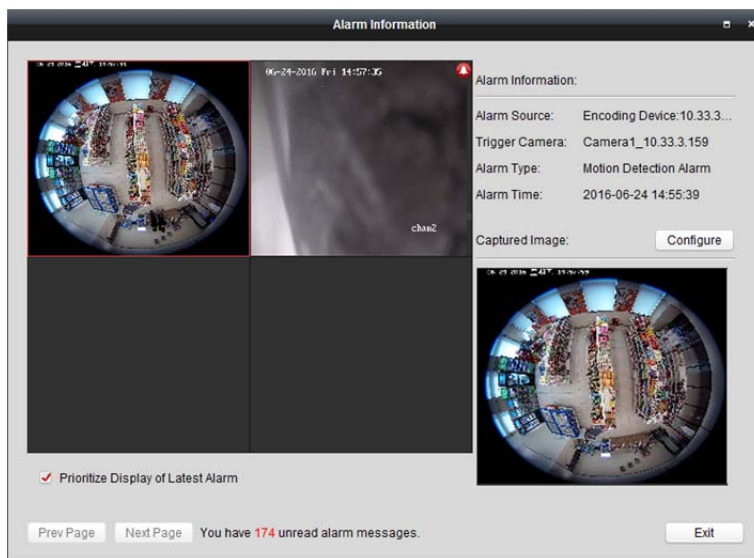

Możesz wyświetlić obraz na żywo z wyzwolonej kamery. W panelu po prawej wyświetlone zostanie zdjęcie alarmu.

Uwagi:

- Pole wyboru **Picture Storage** powinno być zaznaczone, jeżeli chce się przechowywać zdjęcia alarmu z kamery na serwerze magazynu. Aby ustawić parametry, kliknij przycisk **Configure**. Szczegółowe informacje znajdują się w *rozdział 5.1.2 Przechowywanie na urządzeniu magazynującym*.
- Pole wyboru **Prioritize Display of Latest Alarm** jest domyślnie zaznaczone, a okno alarmu jest podzielone na 4 ekrany. Najnowszy alarm zostanie wyświetlony w tym oknie, w którym wyświetlany był najwcześniejszy alarm.
Możesz usunąć zaznaczenie z tego pola wyboru, aby przełączyć na widok obecnie wyzwolonego alarmu. Możesz kliknąć przycisk **Prev Page** lub **Next Page**, aby wyświetlić poprzednią lub następną informację o alarmie.

Rozdział 8 Zarządzanie E-mapą

Cel:

Funkcja E-mapy przedstawia graficznie lokalizacje i rozkład zainstalowanych kamer, urządzeń wejść alarmów, stref i punktów kontroli dostępu. Możesz wyświetlić na mapie podgląd na żywo z kamer, a podczas uruchamiania alarmu otrzymasz komunikat z danej mapy. Możesz także sterować punktami kontroli dostępu na E-mapie (np. otwieraniem i zamykaniem drzwi).

Kliknij ikonę  w panelu sterowania lub kliknij polecenie **View->E-map**, aby otworzyć stronę E-mapy.

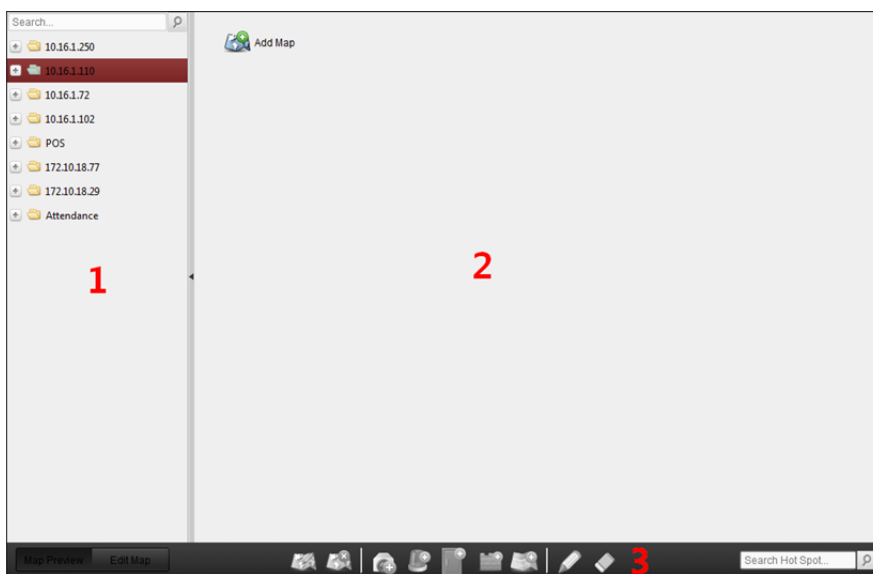

Strona E-mapy

- 1 Lista grup
- 2 Obszar wyświetlania mapy
- 3 Pasek narzędzi E-mapy

8.1 Dodawanie E-mapy

Cel:

E-mapę należy dodać jako mapę nadrzędną punktów i obszarów aktywnych.

Kroki:

1. Otwórz stronę E-mapy.
2. Wybierz grupę, do której chcesz dodać mapę.
3. Kliknij ikonę  w obszarze wyświetlania mapy, aby otworzyć okno dialogowe dodawania mapy.
4. Wprowadź opisową nazwę dodawanej mapy odpowiednio do potrzeb.
5. Kliknij ikonę  i wybierz plik mapy z lokalnej ścieżki.
6. Kliknij przycisk **OK**, aby zapisać ustawienia.

Uwagi:

- Obraz mapy musi być w formacie *.png, *.jpg lub *.bmp.
- Do grupy można dodać tylko jedną mapę.

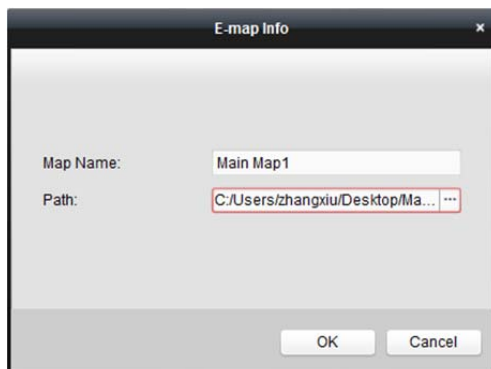

Dodana mapa zostanie wyświetlona w obszarze wyświetlania mapy. Użyj kółka przewijania myszy lub kliknij przycisk lub , aby powiększyć lub pomniejszyć mapę. Możesz kliknąć i przeciągnąć żółte okno w prawym dolnym rogu lub użyć przycisków kierunkowych i paska powiększenia, aby dostosować obszar mapy do widoku.

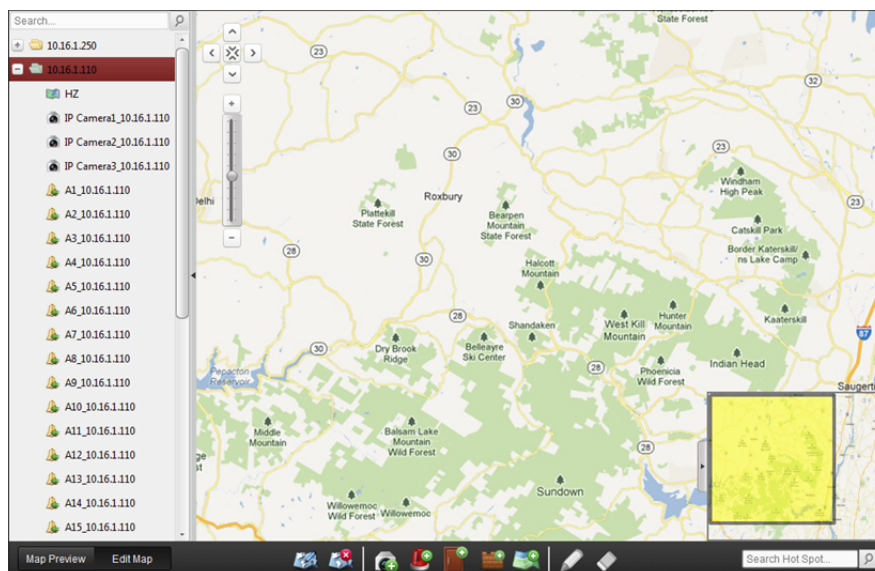

Kliknij przycisk **Edit Map** lub **Map Preview** na pasku narzędzi E-mapy, aby wejść w tryb edycji mapy lub tryb podglądu mapy.

Pasek narzędzi E-mapy w trybie edycji mapy:**Pasek narzędzi E-mapy w trybie podglądu mapy:**

Na stronie E-mapy dostępne są następujące przyciski paska narzędzi:

	Modyfikuj mapę	Modyfikowanie informacji o mapie, w tym nazwy mapy i ścieżki do pliku
	Usuń dane	Usuwanie bieżącej mapy
	Dodaj kamerę	Dodawanie kamery jako punktu aktywnego na mapie
	Dodaj wejście alarmu	Dodawanie czujnika wejścia alarmu jako punktu aktywnego na mapie

	Dodaj punkt kontroli dostępu	Dodawanie punktu kontroli dostępu jako punktu aktywnego na mapie
	Dodaj strefę	Dodawanie strefy jako punktu aktywnego na mapie
	Dodaj obszar aktywny	Dodawanie mapy jako obszaru aktywnego na bieżącej mapie
	Modyfikuj	Modyfikowanie informacji o wybranym punkcie lub obszarze aktywnym
	Usuń	Usuwanie wybranego punktu lub obszaru aktywnego
	Wyczyść informację o alarmie	Usuwanie wyświetlanych na mapie informacji o alarmie
	Wróć do mapy nadrzędnej	Powrót do mapy nadrzędnej

8.2 Funkcja punktu aktywnego

Cel:

Na mapę można nanosić kamery i wejścia alarmu (zwane punktami aktywnymi). Punkty aktywne pokazują lokalizacje kamer i wejść alarmów. Można także uzyskać podgląd na żywo i informacje o alarmie w scenariuszach monitorowania za pomocą punktów aktywnych.

Uwagi:

- Instrukcje dotyczące zarządzania punktami aktywnymi punktów kontroli dostępu oraz ich podglądu znajdują się w *rozdział 13.9 Wyświetlanie punktu kontroli dostępu na E-mapie*.

8.2.1 Dodawanie punktów aktywnych

Dodawanie kamer jako punktów aktywnych

Kroki:

1. Kliknij przycisk **Edit Map** na pasku narzędzi E-mapy, aby wejść w tryb edycji mapy.
2. Kliknij ikonę  na pasku narzędzi, aby otworzyć okno dialogowe dodawania punktu aktywnego.
3. Zaznacz pola wyboru, aby wybrać kamery do dodania.
4. Opcjonalnie można edytować nazwę punktu aktywnego oraz wybrać kolor i ikonę punktu aktywnego, klikając dwukrotnie odpowiednie pole.
5. Kliknij przycisk **OK**, aby zapisać ustawienia. Ikony kamer są dodawane na mapie jako punkty aktywne, a ikony dodanych kamer na liście grup zmieniają się z  na . Punkty aktywne można przenosić do żądanych miejsc poprzez kliknięcie i przeciągnięcie ikony kamery. Aby dodać punkty aktywne można także kliknąć i przeciągnąć ikony kamer z listy grup bezpośrednio na mapę.

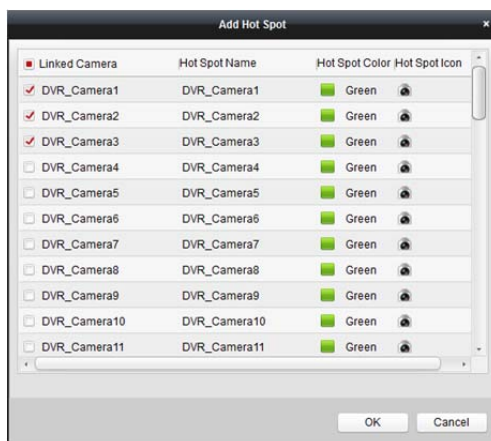

Dodawanie wejść alarmów jako punktów aktywnych

Kroki:

1. Kliknij przycisk **Edit Map** na pasku narzędzi E-mapy, aby wejść w tryb edycji mapy.
2. Kliknij ikonę na pasku narzędzi, aby otworzyć okno dialogowe dodawania punktu aktywnego.
3. Zaznacz pola wyboru, aby wybrać wejścia alarmów do dodania.
4. Opcjonalnie można edytować nazwę punktu aktywnego oraz wybrać kolor i ikonę punktu aktywnego, klikając dwukrotnie odpowiednie pole.
5. Kliknij przycisk **OK**, aby zapisać ustawienia. Ikony wejść alarmów są dodawane na mapie jako punkty aktywne, a ikony dodanych wejść alarmów na liście grup zmieniają się z na . Punkty aktywne można przenosić do żądanych miejsc poprzez kliknięcie i przeciągnięcie ikony wejścia alarmu.

Aby dodać punkty aktywne, możesz także kliknąć i przeciągnąć ikony wejść alarmów z listy wejść alarmów bezpośrednio na mapę

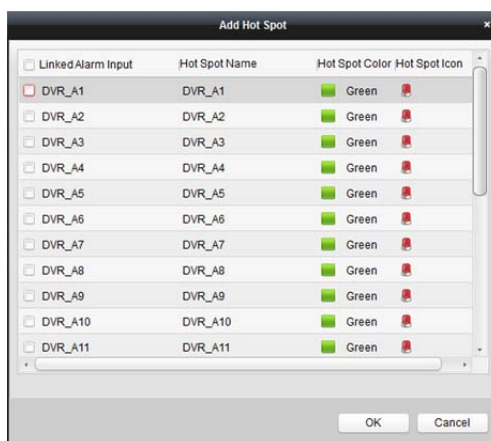

8.2.2 Modyfikowanie punktów aktywnych

Cel:

Możesz modyfikować informacje o dodanych punktach aktywnych na mapie takie jak nazwa, kolor, ikona itp.

Kroki:

1. Kliknij przycisk **Edit Map** na pasku narzędzi E-mapy, aby wejść w tryb edycji mapy.
2. Wybierz ikonę punktu aktywnego na mapie, a następnie kliknij przycisk  na pasku narzędzi, kliknij prawym przyciskiem myszy ikonę punktu aktywnego i wybierz pozycję **Modify** lub kliknij dwukrotnie ikonę punktu aktywnego na mapie, aby otworzyć okno dialogowe modyfikowania punktu aktywnego.
3. Możesz edytować nazwę punktu aktywnego w polu tekstowym i wybrać kolor, ikonę i podłączoną kamerę lub wejście alarmu.
4. Kliknij przycisk **OK**, aby zapisać nowe ustawienia.

Aby usunąć punkt aktywny, wybierz ikonę punktu aktywnego i kliknij ikonę  na pasku narzędzi lub kliknij prawym przyciskiem myszy ikonę punktu aktywnego i wybierz pozycję **Delete**.

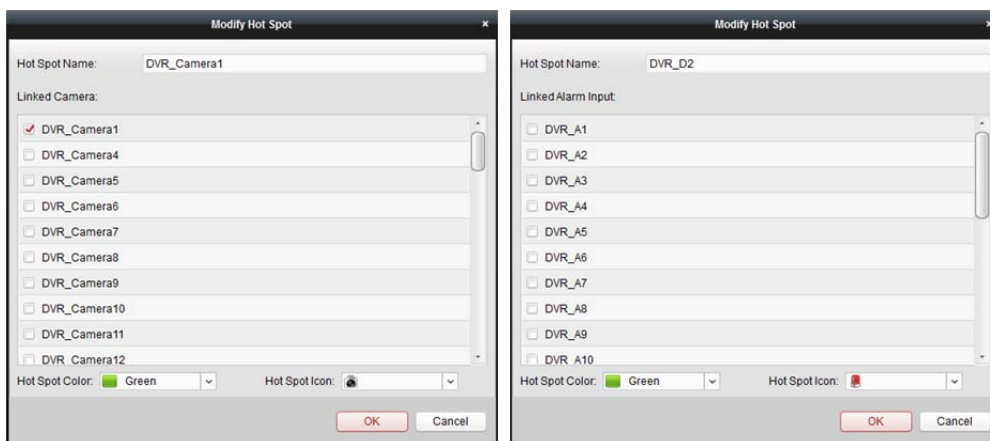

8.2.3 Podgląd punktów aktywnych

Kroki:

1. Kliknij przycisk **Map Preview** na pasku narzędzi E-mapy, aby przejść do trybu podglądu mapy.
2. Kliknij dwukrotnie punkty aktywne kamery lub kliknij je prawym przyciskiem myszy i wybierz pozycję **Live View**, aby uzyskać podgląd na żywo z kamery.
3. W przypadku wystąpienia alarmu pojawi się ikona , która będzie migać w pobliżu punktu aktywnego (przez 10 sekund). Po kliknięciu ikony alarmu można sprawdzić informacje o alarmie, w tym typ alarmu i czas wyzwolenia.

Uwaga: Aby wyświetlić informacje o alarmie na mapie, funkcja alarmu na E-mapie musi być ustawiona jako działanie powiązania alarmowego. Aby uzyskać więcej informacji, zobacz *Rozdział 6 Zarządzanie zdarzeniami*.

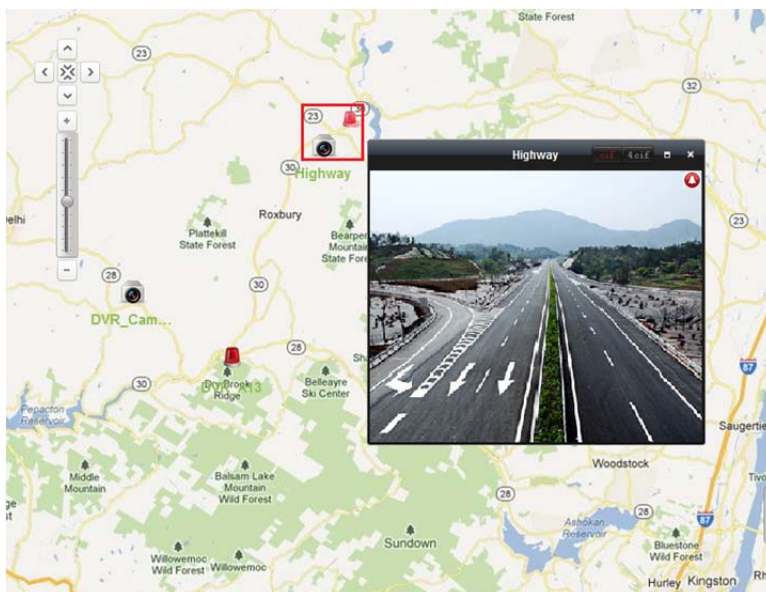

8.3 Funkcja obszaru aktywnego

Cel:

Funkcja obszaru aktywnego wiąże mapę z inną mapą. Po dodaniu mapy do innej mapy jako obszaru aktywnego na mapie głównej zostanie wyświetlona ikona powiązania z dodaną mapą. Dodana mapa nazywana jest mapą podrzędną, a mapa, do której dodaje się obszar aktywny, jest nazywana mapą nadrzędną.

Uwaga: Mapę można dodać jako obszar aktywny tylko raz.

8.3.1 Dodawanie obszarów aktywnych

Zanim rozpoczniesz:

Dodaj mapę do innej grupy.

Kroki:

1. Kliknij przycisk **Edit Map** na pasku narzędzi E-mapy, aby wejść w tryb edycji mapy.
2. Wybierz dodaną mapę jako mapę nadrzędną.
3. Kliknij ikonę  na pasku narzędzi, aby otworzyć okno dialogowe dodawania obszaru aktywnego.
4. Zaznacz pole wyboru mapy podrzędnej, która ma zostać powiązana.
5. Opcjonalnie można edytować nazwę obszaru aktywnego i wybrać kolor i ikonę obszaru aktywnego, klikając dwukrotnie odpowiednie pole.
6. Kliknij przycisk **OK**, aby zapisać ustawienia. Ikony map podrzędnych są dodawane do mapy nadrzędnej jako obszary aktywne. Możesz kliknąć i przeciągnąć ikony map podrzędnych, aby przenieść obszary aktywne do żądanych lokalizacji.

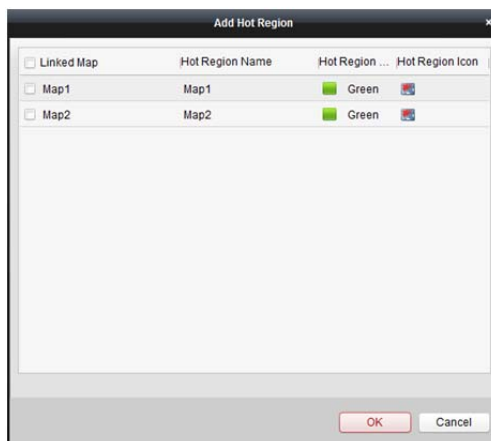

8.3.2 Modyfikowanie obszarów aktywnych

Cel:

Na mapie nadrzędnej możesz modyfikować informacje o obszarach aktywnych takie jak nazwa, kolor i ikona.

Kroki:

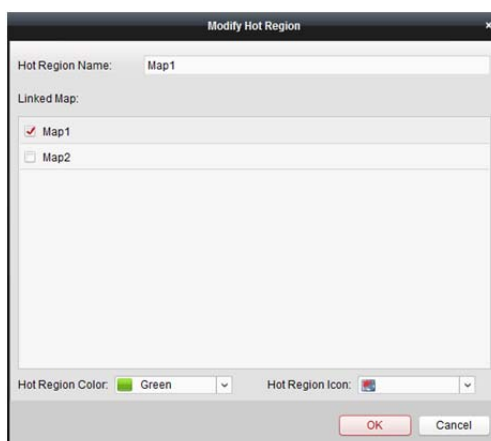

1. Kliknij przycisk **Edit Map** na pasku narzędzi E-mapy, aby wejść w tryb edycji mapy.
2. Zaznacz ikonę obszaru aktywnego na mapie nadrzędnej, a następnie kliknij ikonę na pasku narzędzi, kliknij prawym przyciskiem myszy ikonę punktu aktywnego i wybierz pozycję **Modify** lub kliknij dwukrotnie ikonę obszaru aktywnego, aby otworzyć okno dialogowe modyfikowania obszaru aktywnego.
3. Możesz edytować nazwę obszaru aktywnego w polu tekstowym i wybrać kolor, ikonę i powiązaną mapę podrzędną.
4. Kliknij przycisk **OK**, aby zapisać nowe ustawienia.

Aby usunąć obszar aktywny, wybierz ikonę obszaru aktywnego i kliknij ikonę na pasku narzędzi lub kliknij prawym przyciskiem myszy ikonę punktu aktywnego i wybierz pozycję **Delete**.

8.3.3 Podgląd obszarów aktywnych

Kroki:

1. Kliknij przycisk **Map Preview** na pasku narzędzi E-mapy, aby przejść do trybu podglądu mapy.
2. Kliknij ikonę obszaru aktywnego, aby przejść do powiązanej mapy podrzędnej.
3. Punkty aktywne mogą być również dodawane w obszarach aktywnych.
4. Możesz kliknąć ikonę  na pasku narzędzi, aby wrócić do mapy nadrzędnej.
Możesz też kliknąć ikonę  na pasku narzędzi, aby wyczyścić informacje o alarmie.

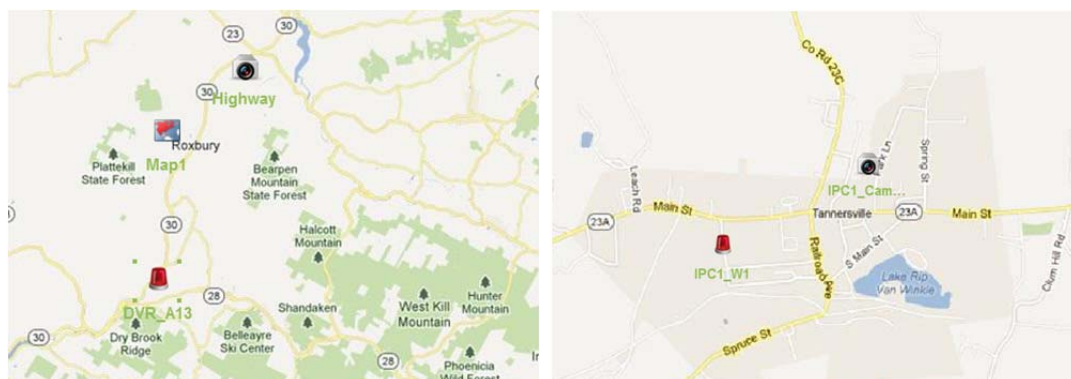

Rozdział 9 Hik-Connect

Cel:

Oprogramowanie klienckie obsługuje również rejestrację konta Hik-Connect, logowanie na urządzeniu Hik-Connect i zarządzanie urządzeniami, które obsługują usługę Hik-Connect.

9.1 Rejestracja konta Hik-Connect

Cel:

Jeśli nie masz konta Hik-Connect, możesz je zarejestrować.

Kroki:

1. Otwórz stronę zarządzania urządzeniami i kliknij kartę **Device**.
2. Kliknij przycisk **Add New Device Type**, wybierz **Hik-Connect Device** i kliknij **OK**.
3. Kliknij pozycję **Hik-Connect Device** na liście.

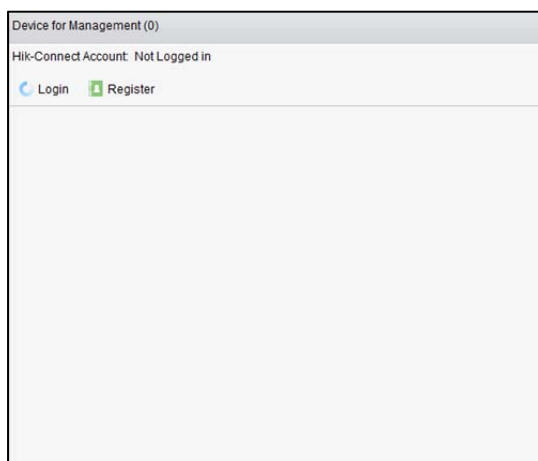

4. Kliknij przycisk **Register**.

5. Aby zarejestrować konto, wprowadź wymagane informacje.
 - Hik-Connect Account:** Edytuj nazwę użytkownika konta zależnie od potrzeb.
 - Password** i **Confirm:** Wprowadź hasło do konta i potwierdź je.
 - Email:** Wpisz konto e-mail, aby zarejestrować konto.
 - Verification Code:** Wprowadź kod weryfikacyjny widoczny na obrazku. Jeśli kod nie jest czytelny, możesz kliknąć przycisk **Refresh**, aby uzyskać nowy kod.

Email Verification Code: Kliknij przycisk **Get Verification Code** i wprowadź kod weryfikacyjny otrzymany w wiadomości e-mail.

- ◆ Ze względu na ochronę prywatności zdecydowanie zalecamy zmianę hasła na wybrany ciąg znaków (minimum 8 znaków z uwzględnieniem wielkich i małych liter, cyfr oraz znaków specjalnych) w celu zapewnienia lepszej ochrony produktu.
- ◆ Instalator i/lub użytkownik końcowy są zobowiązani do prawidłowego skonfigurowania wszystkich haseł i innych ustawień zabezpieczeń.

6. Kliknij przycisk **Register**, aby zarejestrować konto Hik-Connect.

9.2 Logowanie do konta Hik-Connect

Kroki:

1. Kliknij przycisk **Login**.
2. Wprowadź konto i hasło Hik-Connect.
3. Kliknij przycisk **Login**, aby zalogować się na konto.

Uwagi:

- Za kolejnym razem oprogramowanie automatycznie zaloguje się do konta Hik-Connect.
- Jeśli nie pamiętasz hasła, kliknij przycisk **Forgot Password**, aby zweryfikować konto i zresetować hasło.

Hik-Connect Account: Edytuj nazwę użytkownika konta.

Security Code: Wprowadź kod zabezpieczający widoczny na obrazku. Jeśli kod nie jest czytelny, możesz kliknąć przycisk **Refresh**, aby uzyskać nowy kod.

Email Verification Code: Kliknij przycisk **Get Verification Code** i wprowadź kod weryfikacyjny otrzymany w wiadomości e-mail.

Password i Confirm: Kliknij **Next**, wprowadź nowe hasło do konta i potwierdź je.

- ◆ Ze względu na ochronę prywatności zdecydowanie zalecamy zmianę hasła na wybrany ciąg znaków (minimum 8 znaków z uwzględnieniem wielkich i małych liter, cyfr oraz znaków specjalnych) w celu zapewnienia lepszej ochrony produktu.
 - ◆ Instalator i/lub użytkownik końcowy są zobowiązani do prawidłowego skonfigurowania wszystkich haseł i innych ustawień zabezpieczeń.
4. Po zalogowaniu możesz kliknąć przycisk **Login**, aby przełączyć na inne konto lub kliknąć **Logout**, aby wylogować się z konta Hik-Connect.

9.3 Zarządzanie urządzeniami

Kroki:

1. Kliknij przycisk **Add Device**, wprowadź numer seryjny i kod weryfikacji urządzenia.

Uwagi:

- Można dodawać tylko urządzenia obsługujące usługę Hik-Connect.
- Numer seryjny i kod weryfikacyjny są podane na etykiecie urządzenia.
- Dane urządzenie można dodać tylko do jednego konta Hik-Connect.

2. Kliknij przycisk **OK**, aby dodać urządzenie.

Pomyślnie dodane urządzenie zostanie wyświetlone w interfejsie zarządzania urządzeniami.

Uwaga: Domyślnie zostanie utworzona grupa, której nazwa odpowiada nazwie konta. Kamery dodanych urządzeń można zaimportować do grupy domyślnej lub innej grupy. Instrukcje dotyczące zarządzania grupami można znaleźć w *rozdział 3.2 Zarządzanie grupami*.

3. Wybierz urządzenie i kliknij przycisk **Config**, aby wyświetlić interfejs konfiguracji zdalnej urządzenia.

Można dokonać konfiguracji zdalnej danego urządzenia. Szczegółowe informacje na temat konfiguracji zdalnej znajdują się w *podręczniku użytkownika urządzenia*.

Uwaga: Urządzenie powinno obsługiwać tę funkcję.

4. Jeśli chcesz usunąć urządzenie, wybierz urządzenie/urządzenia i kliknij przycisk **Delete Device**. Możesz także wprowadzić słowo kluczowe nazwy urządzenia w polu **Filter** w celu przefiltrowania wymaganych urządzeń.

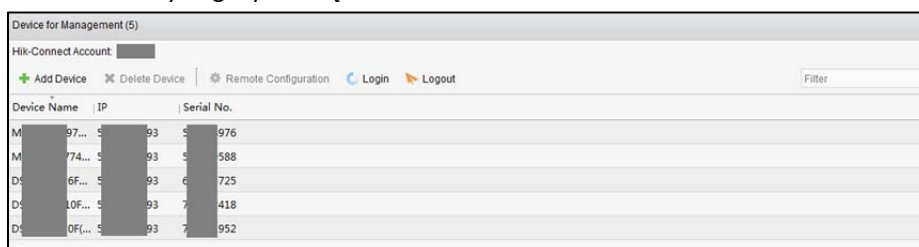

Device Name	IP	Serial No.
M...97...	5...93	5...976
M...74...	5...93	5...588
DS...6F...	5...93	6...725
DS...10F...	5...93	7...418
DS...0F...	5...93	7...952

Rozdział 10 Zarządzanie urządzeniami VCA

Cel:

Do klienta można dodawać urządzenia VCA (urządzenia do analizy zawartości wideo) w celu ustawienia konfiguracji VCA, m.in. przydziału zasobów VCA, ustawienia reguł, konfiguracji VQD (diagnostyki jakości wideo) itp.

Przydzielanie zasobów VCA

Zanim rozpoczniesz: Należy dodać urządzenie VCA do oprogramowania. Więcej informacji na temat dodawania urządzenia VCA jako urządzenia Hikvision można znaleźć w [rozdział 3.1 Dodawanie urządzenia](#).

Cel:

Zanim będzie można ustawić konfigurację VCA dla dodanego urządzenia, należy skonfigurować zasób VCA urządzenia, tzn. włączyć funkcję VCA odpowiednich kamer.

Kroki:

1. W interfejsie konfiguracji zarządzania urządzeniami wybierz kartę **Server**.
2. Wybierz urządzenie VCA i kliknij przycisk **Remote Configuration**, aby aktywować okno konfiguracji zdalnej.
3. W oknie konfiguracji zdalnej kliknij pozycję **VCA Config**, aby rozwinąć listę konfiguracji VCA. Z listy rozwijanej kamery wybierz pozycję **VCA Resource Allocation**, aby przydzielić zasób VCA.
4. W obszarze informacji o zasobie można wyświetlić typ VCA i użycie zasobów VCA urządzenia.

Przykład: Na rysunku pokazanym poniżej typem VCA urządzenia jest mapa cieplna, a do konfiguracji ustawień VCA dostępne są cztery kamery. Kamera 1 została włączona z funkcją VCA.

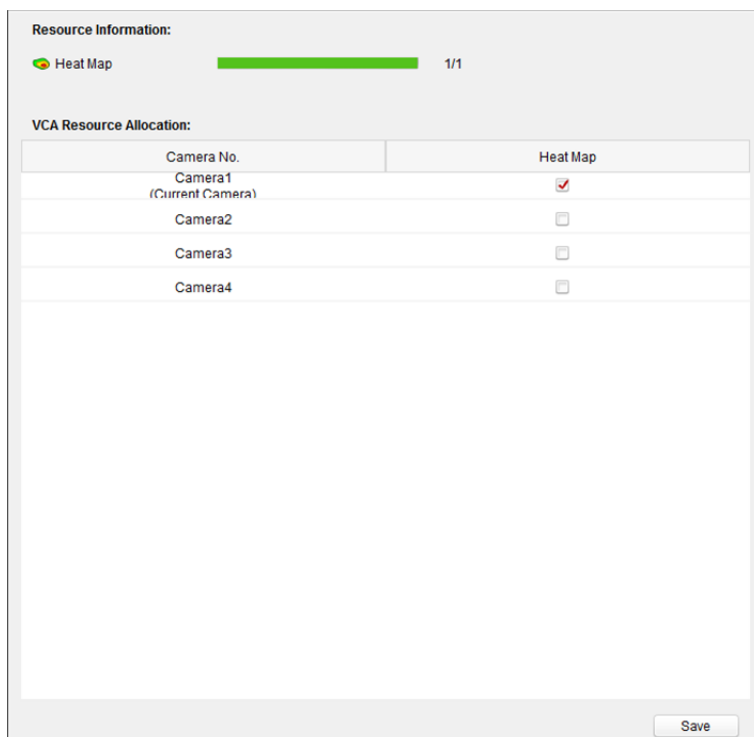

5. W panelu przydzielania zasobów VCA zaznacz pole wyboru , aby włączyć funkcję VCA kamery.
6. Kliknij przycisk **Save**, aby zapisać ustawienie.

Konfigurowanie ustawień VCA

Po przydzieleniu zasobu VCA można skonfigurować ustawienia VCA kamery.

Kroki:

1. W interfejsie konfiguracji zarządzania urządzeniami wybierz kartę **Server**.
2. Wybierz urządzenie VCA i kliknij przycisk **Remote Configuration**, aby aktywować okno konfiguracji zdalnej.
3. W oknie konfiguracji zdalnej kliknij pozycję **VCA Config**, aby rozwinąć listę konfiguracji VCA.

Uwaga: Lista konfiguracji VCA różni się w zależności od urządzeń VCA.

Można ustawić konfigurację VCA dla kamery zgodnie z dostarczoną instrukcją.

Gdy klikniesz na przycisk **Enable Wizard**, kreator pomoże Ci ustawić szybką konfigurację VCA kamery.

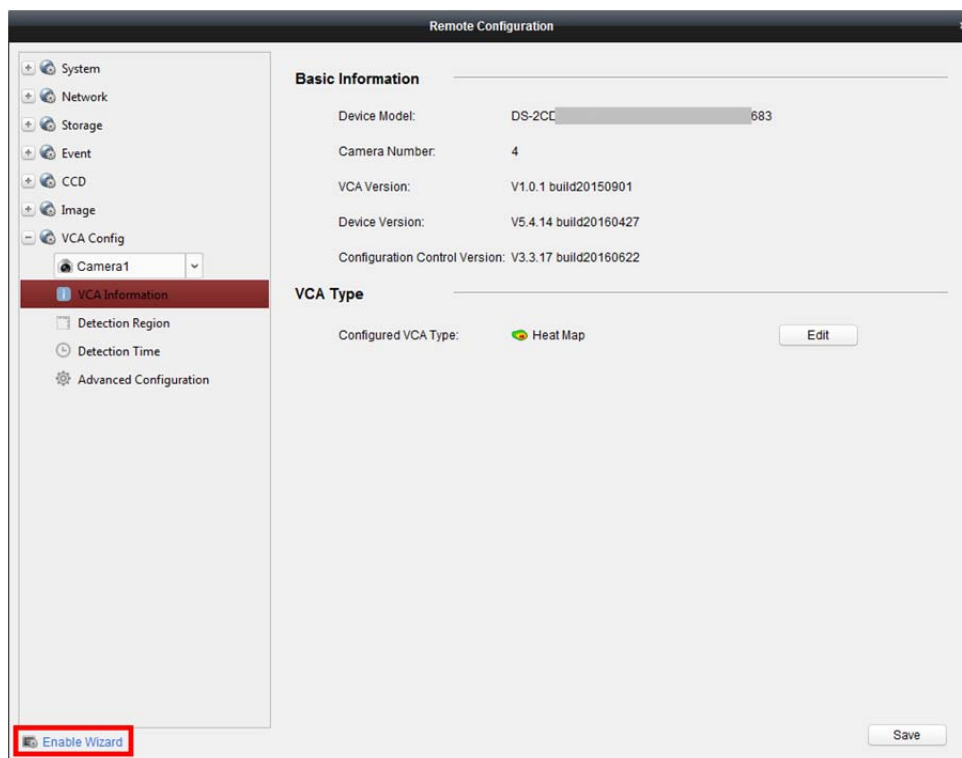

Rozdział 11 Przesyłanie strumienia wideo przez serwer multimediiów strumieniowych

Cel:

W stosunku do dostępu zdalnego do urządzeń mają zastosowanie pewne ograniczenia. Jeśli wielu użytkowników chce uzyskać zdalny dostęp do urządzenia w celu wyświetlenia podglądu na żywo, można dodać serwer multimediiów strumieniowych i pobrać strumień danych wideo z serwera multimediiów strumieniowych, tym samym obniżając obciążenie urządzenia.

11.1 Dodawanie serwera multimediiów strumieniowych

Zanim rozpoczniesz:

Należy zainstalować oprogramowanie serwera multimediiów strumieniowych (dołączone do pakietu oprogramowania iVMS-4200). Aby zainstalować serwer multimediiów strumieniowych, podczas instalacji oprogramowania iVMS-4200 należy zaznaczyć pole wyboru **Stream Media Server**.

Kroki:

1. Kliknij ikonę skrót  na pulpicie, aby uruchomić serwer multimediiów strumieniowych.

Uwagi:

- Możesz także przysyłać obraz wideo przez serwer multimediiów strumieniowych zainstalowany na innym komputerze.
 - Jeśli port serwera multimediiów strumieniowych (wartość: 554) jest zajęty przez inną usługę, pojawi się okno dialogowe. Należy zmienić numer portu na inną wartość, aby zapewnić prawidłowe działanie serwera multimediiów strumieniowych.
2. Otwórz stronę zarządzania urządzeniami i kliknij kartę **Device**.
 3. Kliknij przycisk **Add New Device Type**, wybierz **Stream Media Server** i kliknij **OK**.
 4. Kliknij pozycję **Stream Media Server** na liście, a następnie kliknij przycisk **Add**.

Serwer multimediiów strumieniowych można dodać na dwa sposoby:

- **Dodawanie serwera multimediiów strumieniowych przez adres IP**

Aby dodać serwer multimediiów strumieniowych, wykonaj następujące kroki:

- 1) Wybierz tryb dodawania **IP Address**.
- 2) Wprowadź nazwę i adres IP serwera multimediiów strumieniowych. Domyślna wartość portu to 554.
- 3) Kliknij przycisk **Add**, aby dodać serwer multimediiów strumieniowych do oprogramowania klienckiego.

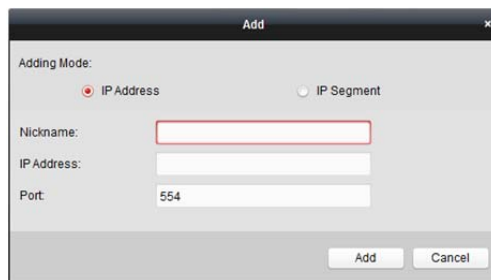

- **Dodawanie serwera multimediów strumieniowych na podstawie segmentu IP**

Aby dodać serwer multimediów strumieniowych na podstawie segmentu IP, wykonaj następujące kroki:

- 1) Wybierz tryb dodawania **IP Segment**.
- 2) Wprowadź początkowy adres IP i końcowy adres IP. Domyślna wartość portu to 554.
- 3) Kliknij przycisk **Add**, aby dodać serwer multimediów strumieniowych do oprogramowania klienckiego. Do klienta zostanie dodany serwer multimediów strumieniowych, którego adres IP znajduje się między adresem początkowym a adresem końcowym.

Uwaga: Dla jednego klienta można dodać maks. 16 serwerów multimediów strumieniowych.

11.2 Dodawanie kamer do serwera multimediów strumieniowych w celu przesyłania strumienia wideo

Cel:

Aby odbierać strumień wideo z kamery przez serwer multimediów strumieniowych, należy podłączyć kamerę do serwera multimediów strumieniowych.

Kroki:

1. Wybierz serwer multimediów strumieniowych z listy.
2. Kliknij przycisk **Configure**, aby przejść do interfejsu ustawień serwera mediów strumieniowych.
3. Wybierz kamery, z których strumień wideo ma być przesyłany przez serwer multimediów strumieniowych.
4. Kliknij przycisk **OK**, aby zapisać nowe ustawienia.
5. Przejdź na stronę widoku głównego i ponownie uruchom podgląd na żywo z kamer. Możesz sprawdzić numer kanału strumienia wideo przesyłanego przez serwer lub z serwera multimediów strumieniowych.

Uwagi:

- Przez pojedynczy serwer multimediów strumieniowych można przysyłać maks. 64 kanały strumienia wideo, natomiast do klienta z serwera można przysyłać maks. 200 kanałów strumienia wideo.
- Jeśli kamera znajduje się w trybie offline, klient może nadal otrzymywać obraz wideo na żywo za pośrednictwem serwera multimediów strumieniowych.

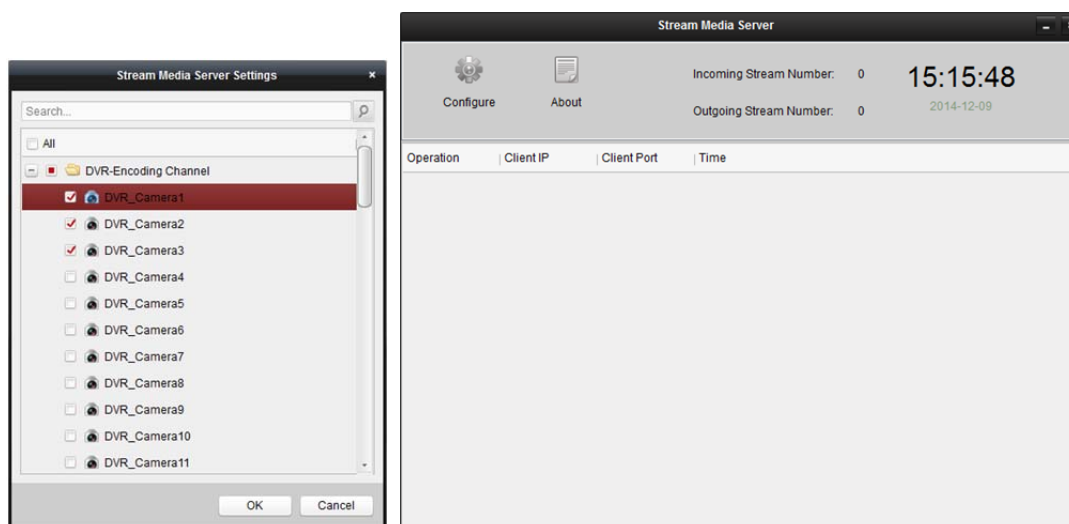

Rozdział 12 Dekodowanie i wyświetlanie obrazu wideo na panelu wideo

Cel:

Moduł panelu wideo zapewnia funkcję dekodowania wideo, a dekodowany obraz wideo może być wyświetlany na panelu wideo.

Kliknij ikonę  w panelu sterowania lub kliknij polecenie **View->Video Wall**, aby otworzyć stronę panelu wideo.

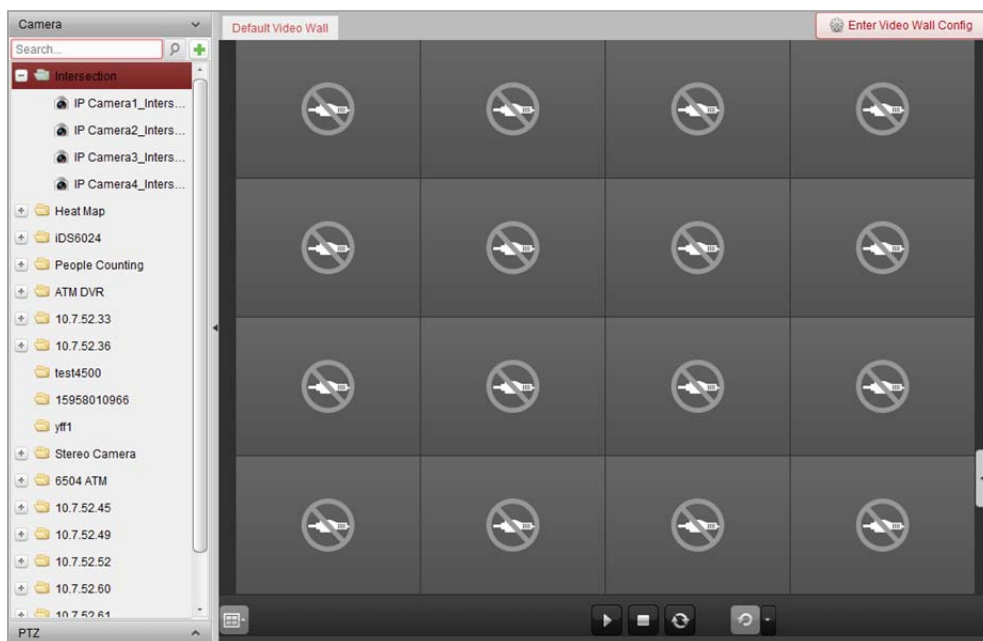

12.1 Dodawanie urządzenia kodującego

Cel:

Należy dodać urządzenie kodujące w celu dekodowania i wyświetlania na panelu wideo. Jeśli urządzenia kodujące nie zostaną dodane na stronie zarządzania urządzeniami, można je dodać na stronie panelu wideo.

Kroki:

1. W obszarze kamery kliknij przycisk , aby aktywować okno dodawania urządzenia.

- Wybierz tryb dodawania i skonfiguruj odpowiednie ustawienia urządzenia.

Szczegółowe informacje na temat 4 trybów dodawania można znaleźć w następujących rozdziałach:

- Poprzez określenie adresu IP urządzenia, patrz *rozdział 3.1.3 Dodawanie urządzeń na podstawie adresu IP lub nazwy domeny*.
- Poprzez określenie segmentu adresów IP, patrz *rozdział 3.1.4 Dodawanie urządzeń na podstawie segmentu IP*.
- Przez serwer IP, patrz *rozdział 3.1.8 Dodawanie urządzeń przez serwer IP*.
- Przez usługę HiDDNS, patrz *rozdział 3.1.9 Dodawanie urządzeń przez usługę HiDDNS*.

(Opcjonalnie) Jeśli chcesz dodać urządzenie kodujące innej firmy, wykonaj następujące kroki:

Kroki:

- Przejdź na stronę zarządzania urządzeniami i kliknij kartę **Device**.
- Kliknij przycisk **Add New Device Type**, wybierz **Third-party Encoding Device** i **OK**.
- W panelu typu urządzenia wybierz urządzenie kodujące innej firmy i kliknij przycisk **Add**, aby aktywować okno dodawania urządzenia.
 - Dla adresu IP/domeny: Edytuj pseudonim, adres IP/nazwę domeny, numer portu, nazwę użytkownika, hasło, numer kanału, numer początkowy i protokół urządzenia.
 - Dla segmentu IP: Edytuj początkowy adres IP, końcowy adres IP, numer portu, nazwę użytkownika, hasło, numer kanału, numer początkowy i protokół urządzenia.

Przykład: Jeśli w polu **Start From** wprowadzisz wartość 4, oznacza to, że numerem początkowym kanału będzie 4.

12.2 Dodawanie urządzenia dekodującego

Cel:

Aby dekodować obraz wideo urządzenia kodującego i wyświetlić dekodowany obraz wideo na panelu wideo, należy dodać do klienta urządzenie dekodujące.

Kroki:

1. Kliknij przycisk **Enter Video Wall Config**, aby przejść do interfejsu konfiguracji urządzenia dekodującego i panelu wideo.
2. W obszarze wyjścia dekodowania kliknij przycisk , aby aktywować okno szybkiego dodawania urządzenia dekodującego.

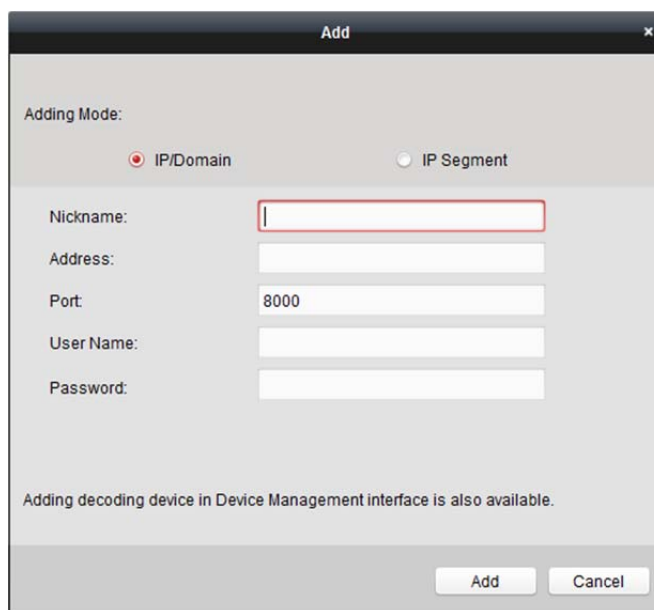

3. Dostępne są dwa tryby dodawania. Wybierz tryb dodawania i skonfiguruj odpowiednie ustawienia urządzenia.

Szczegółowe informacje na temat tych dwóch trybów dodawania można znaleźć w następujących rozdziałach:

- Poprzez określenie domeny lub adresu IP urządzenia, patrz *rozdział 3.1.3 Dodawanie urządzeń na podstawie adresu IP lub nazwy domeny*.
- Poprzez określenie segmentu adresów IP, patrz *rozdział 3.1.4 Dodawanie urządzeń na podstawie segmentu IP*.

Edytowanie wyjścia urządzenia dekodującego

Kroki:

1. W obszarze wyjścia dekodowania kliknij przycisk  przed urządzeniem dekodującym, aby wyświetlić jego wyjścia.
2. Po dwukrotnym kliknięciu na wyjście można edytować jego parametry. Możesz też kliknąć prawym przyciskiem myszy na wyjście dekodowania w obszarze panelu wideo i wybrać pozycję **Konfiguracja wyjścia dekodowania**, aby edytować jego parametry.

Uwaga: W przypadku wyjść HDMI i VGA można skonfigurować rozdzielczość; dla wyjścia BNC można skonfigurować standard wideo.

3. (Opcjonalnie) można zaznaczyć pole wyboru **Batch Configuration** i wybrać inne wyjścia, do których można skopiować ustawienia.

4. Kliknij przycisk **OK**, aby zapisać ustawienia.

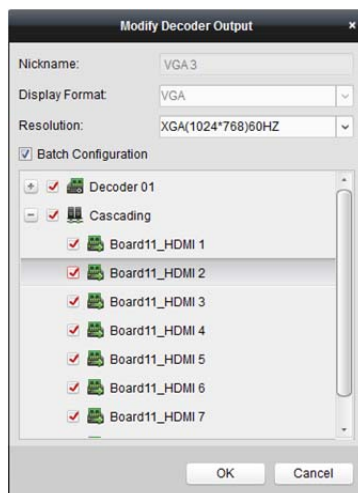

Uwagi:

Rejestrator sieciowy NVR z rozszerzoną płytą wyjścia HDMI obsługuje również następujące funkcję dekodowania:

- Łączenie z wejściami wideo i wyświetlanie ich na panelu wideo bez urządzenia dekodującego.
- Wyświetlanie na panelu wideo, dodawanie okien i przemieszczanie obrazów z kamer bezpośrednio przez wyjścia HDMI.
- Edytowanie parametrów wyjścia dekodowania.
- Szczegółowe informacje znajdują się w podręczniku użytkownika rejestratora sieciowego NVR.

12.3 Konfigurowanie ustawień panelu wideo

Cel:

Po dodaniu urządzenia kodującego i urządzenia dekodującego parametry panelu wideo muszą zostać skonfigurowane pod kątem wyświetlania wideo.

12.3.1 Powiązanie wyjścia dekodowania z panelem wideo

Kroki:

1. Kliknij przycisk **Enter Video Wall Config**, aby przejść do interfejsu konfiguracji urządzenia dekodującego i panelu wideo.
2. Domyślnie zostanie wyświetlony widok panelu wideo z podziałem okna 4x4. W zależności od potrzeb można edytować domyślny panel wideo lub dodać nowy panel wideo.

Zadanie 1: Dodawanie panelu wideo

- 1) Kliknij prawym przyciskiem myszy panel wideo i wybierz pozycję **Add Video Wall** lub kliknij przycisk , aby aktywować okno dodawania panelu wideo.
- 2) Wprowadź nazwę, numer wiersza, numer kolumny i proporcje panelu wideo.

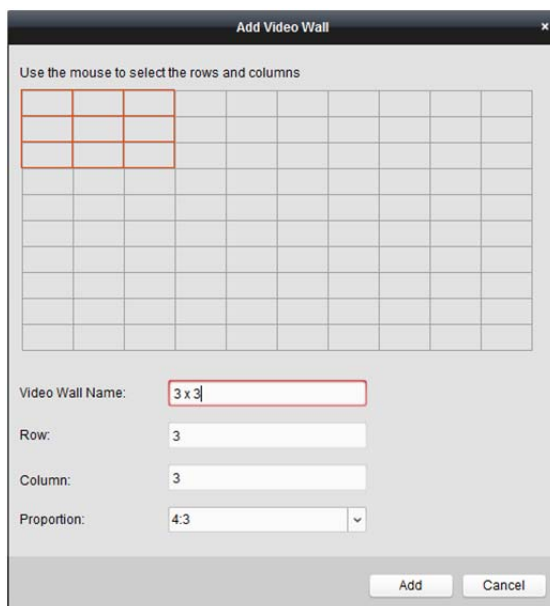

3) Kliknij przycisk **Add**.

Zadanie 2: Edytowanie panelu wideo

- 1) Kliknij prawym przyciskiem myszy panel wideo i wybierz pozycję **Modify Video Wall**, aby go edytować.
- 2) W oknie podręcznym można edytować nazwę, numer wiersza, numer kolumny i proporcje panelu wideo.

Uwaga: Można także przeciągnąć wskaźnik myszy, aby ustawić wymagany panel wideo.

3) Kliknij przycisk **Modify**, aby zapisać ustawienia.

Zadanie 3: Usuwanie panelu wideo

Aby usunąć panel wideo, kliknij prawym przyciskiem myszy panel wideo i wybierz pozycję **Delete Video Wall** lub kliknij przycisk  na karcie panelu wideo.

3. Kliknij i przeciągnij wyjście dekodowania z listy po lewej do okna wyświetlania panelu wideo, aby skonfigurować relację 1-do-1. Można również kliknąć wyjścia z wciśniętym klawiszem *Ctrl* lub *Shift*, aby wybrać wiele wyjść, a następnie przeciągnąć je na panel wideo w celu zbiorczego skonfigurowania powiązania. Można kliknąć przycisk  w prawym górnym rogu okna wyświetlania, aby zwolnić powiązanie.

Uwagi:

- Do oprogramowania klienckiego można dodać maks. 4 panele wideo.
- Całkowita liczba okien wyświetlania panelu wideo nie powinna przekraczać 100.
- Zakresy numerów wierszy i numerów kolumn wynoszą od 1 do 10.

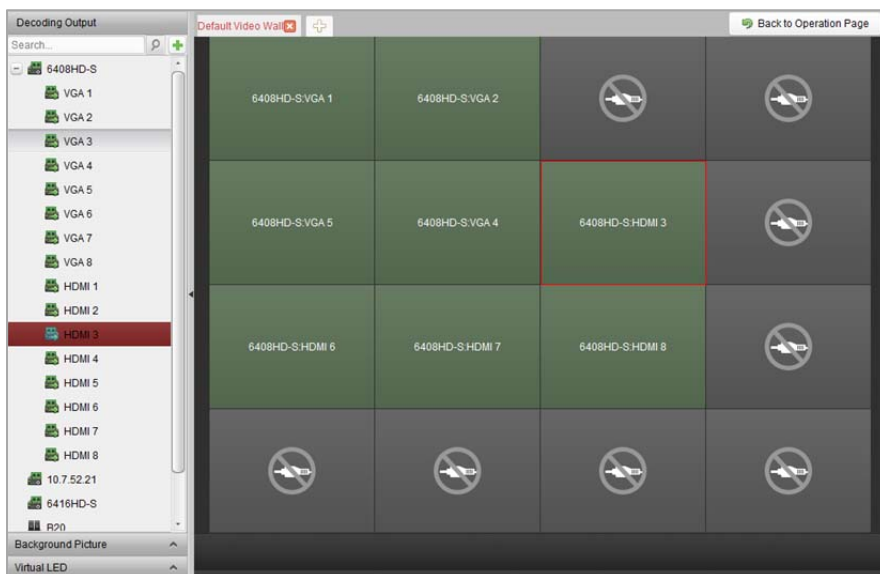

12.3.2 Wyświetlanie wieloekranowe

Cel:

W przypadku urządzeń dekodujących z serii DS-6400HDI-T i DS-6900UDI można łączyć wiele ekranów w jedno okno. W ten sposób w złączonym oknie może być wyświetlany zdekodowany obraz wideo z jednej kamery.

Zanim rozpoczniesz:

Należy dodać do klienta urządzenie dekodujące z serii DS-6400HDI-T lub DS-6900UDI. Szczegółowe informacje o dodawaniu urządzenia dekodującego znajdują się w *rozdział 12.2 Dodawanie urządzenia dekodującego*.

Kroki:

- Wykonaj krok 3 z *rozdziału 12.3.1 Powiązanie wyjścia dekodowania z panelem wideo*, aby skonfigurować powiązanie między urządzeniem dekodującym a panelem wideo.
- Kliknij i przeciągnij wskaźnik myszy, aby zaznaczyć sąsiadujące okna wyświetlania do połączenia.

Uwagi:

- W jednym oknie można połączyć tylko interfejsy tego samego wyjścia. Na przykład możliwe jest tylko połączenie interfejsów VGA lub interfejsów HDMI.
- Interfejs BNC nie obsługuje łączenia.

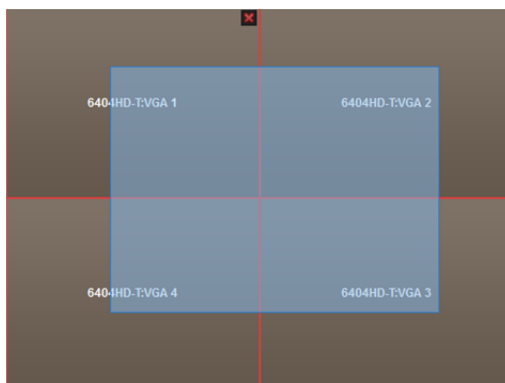

- Kliknij przycisk , aby potwierdzić połączenie ekranów.

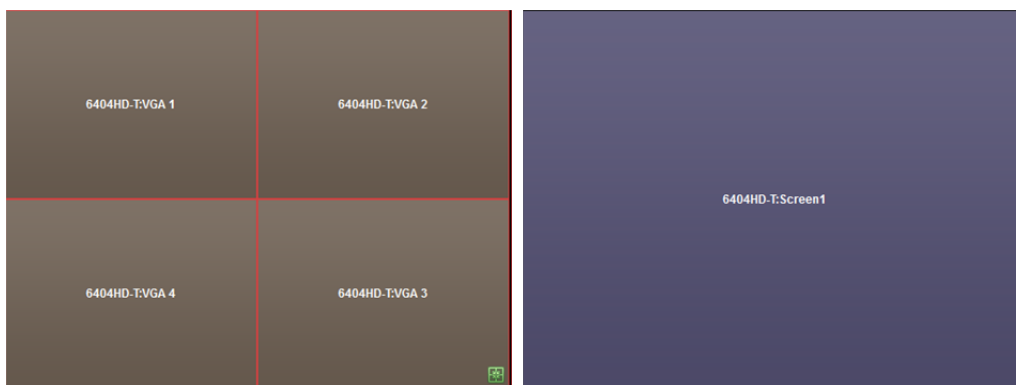

4. (Opcjonalnie) Można ustawić rozdzielczość połączonego okna, klikając prawym przyciskiem myszy okno i wybierając pozycję **Konfiguracja Wyjście dekodowania**. Aby anulować wyświetlanie wieloekranowe, kliknij przycisk  w prawym górnym rogu okna wyświetlania.

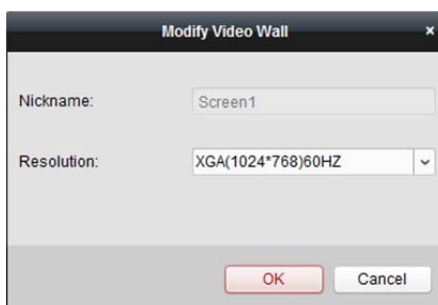

12.3.3 Konfigurowanie tła

Cel:

Można przesłać zdjęcia w celu ich wyświetlenia w tle okna wideo.

Uwaga: Urządzenie dekodujące powinno obsługiwać tę funkcję.

Kroki:

1. Kliknij przycisk , aby rozwinąć panel obrazu tła.
2. Wybierz obraz tła i kliknij dwukrotnie (lub kliknij prawym klawiszem myszy i wybierz pozycję **Background Configuration**), aby aktywować okno przesyłania tła.

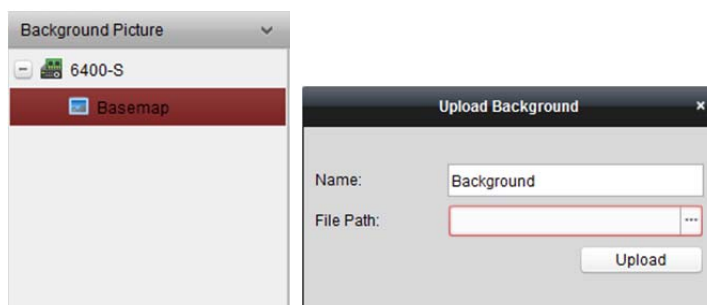

3. Ustaw zdefiniowaną przez użytkownika nazwę obrazu tła i kliknij przycisk , aby wybrać plik obrazu.
4. Kliknij przycisk **Upload**, aby przesłać zdjęcie.
5. Kliknij i przeciągnij skonfigurowany obraz tła do żądanej pozycji na panelu wideo.

6. Można przesuwać okno, gdy wyświetlany jest wskaźnik myszy , natomiast gdy wskaźnik przybierze formę strzałki można dostosować jego rozmiar. Kliknij prawym przyciskiem myszy obraz tła i wybierz pozycję **Show** lub **Hide**, aby pokazać lub ukryć tło.

Uwaga: Po przesłaniu tła obraz zostanie wyświetlony na fizycznym panelu wideo.

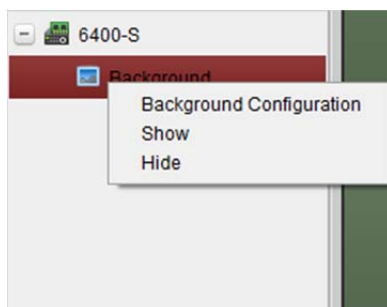

12.3.4 Konfigurowanie wirtualnej diody LED

Cel:

Wymagane treści można wyświetlać na panelu wideo za pomocą wirtualnej diody LED.

Uwaga: Urządzenie dekodujące powinno obsługiwać tę funkcję.

Kroki:

1. Kliknij przycisk **Enter Video Wall Config**, aby przejść do interfejsu konfiguracji.
2. Kliknij przycisk , aby wyświetlić panel wirtualnej diody LED. Kliknij przycisk , aby rozwinąć dodane urządzenie dekodujące.
3. Kliknij i przeciągnij wirtualną diodę LED do panelu wideo.
4. Można przesuwać okno, gdy wyświetlany jest wskaźnik myszy , natomiast gdy wskaźnik przybierze formę strzałki można dostosować jego rozmiar.
5. Kliknij prawym przyciskiem myszy wirtualną diodę LED w panelu i wybierz ustawienia Virtual LED Settings, aby ustawić jej parametry.
 - **Content:** Ustawianie treści, która ma zostać wyświetlona na panelu wideo
 - **Show Mode:** Wybieranie trybu wirtualnej diody LED zależnie od potrzeb
 - **Moving Mode:** Ustawianie efektu przewijania wyświetlanego tekstu
 - **Moving Direction:** Ustawianie kierunku przewijania wyświetlanego tekstu
 - **Moving Speed:** Ustawianie szybkości przesuwania wyświetlanego tekstu
 - **Font Size:** Ustawianie rozmiaru wyświetlanego tekstu
 - **Font Color:** Ustawianie koloru wyświetlanego tekstu poprzez kliknięcie przycisku Color
 - **Background Color:** Ustawianie koloru tła poprzez kliknięcie przycisku Color

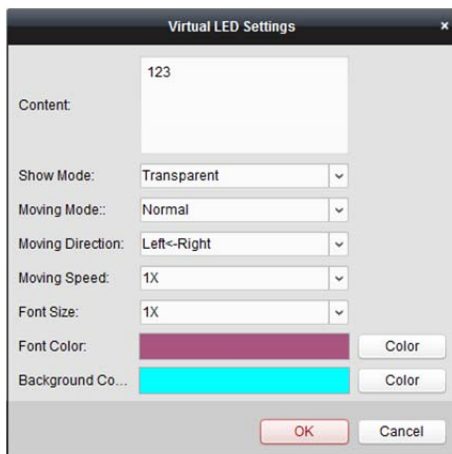

12.4 Wyświetlanie obrazu wideo na panelu wideo

Cel:

Po ustawieniu urządzenia kodującego, urządzenia dekodującego i panelu wideo strumień wideo z urządzeń kodujących może być dekodowany i wyświetlany na panelu wideo.

Uwagi:

- Po włączeniu dekodowania i wyświetlania wykonane zdjęcie obrazu wideo z urządzenia kodującego zostanie wyświetlone w interfejsie panelu wideo. Podgląd na żywo jest widoczny na fizycznym panelu wideo.
- W przypadku niektórych rodzajów urządzeń dekodujących na panelu wideo można wyświetlać strumień wideo ze źródła sygnału (tzn. sygnału wideo (np. komputera) podłączonego do urządzenia dekodującego przy użyciu lokalnych interfejsów). Szczegółowe informacje na temat konfiguracji można znaleźć w podręczniku użytkownika urządzenia.

12.4.1 Dekodowanie i wyświetlanie

Kroki:

1. Kliknij przycisk **Back to Operation Page**, aby wrócić do interfejsu obsługi panelu wideo.
2. Kliknij , aby zapisać ustawienia powiązania bieżącej sceny. Można także kliknąć przycisk  (obok przycisku ) i wybrać scenę, której ustawienia mają zostać zapisane.

Uwagi:

- Ustawienia sceny są dostępne tylko dla urządzenia dekodującego serii DS-6900UDI.
 - Na panelu wideo można ustawić 8 scen. Każda scena może zostać skonfigurowana z różnymi ustawieniami powiązań i podziałem okna.
 - Aby edytować nazwę sceny, wybierz scenę i kliknij przycisk , aby podać jej nową nazwę. Można też kliknąć przycisk , aby wyczyścić wszystkie ustawienia sceny.
3. Wybierz scenę, która jest skonfigurowana z ustawieniami powiązań, a następnie kliknij przycisk , aby włączyć scenę.
 4. Kliknij i przeciągnij kamerę z listy po lewej stronie do okna wyświetlania panelu wideo. Strumień wideo z kamery zostanie zdekodowany i wyświetlony na panelu wideo. Można również wybrać okno dekodowania, a następnie kliknąć dwukrotnie kamerę, aby zdekodować i wyświetlić obraz wideo. Można też wybrać wiele kamer, klikając je z wciśniętym klawiszem *Ctrl* lub *Shift*, a następnie przeciągnąć je do panelu wideo.

Uwaga: W przypadku urządzenia dekodującego DS-6400HDI-T i DS-6900UDI można wybrać źródło sygnału w panelu źródła sygnału do wyświetlenia na panelu wideo.

5. Wybierz okno odtwarzania i kliknij ikonę , aby wyświetlić podgląd obrazu wideo w prawym dolnym rogu ekranu. Alternatywnie można przeciągnąć kamerę bezpośrednio do okna podglądu w celu uzyskania podglądu na żywo. Można także kliknąć dwukrotnie okno podglądu w celu wyświetlenia obrazu na pełnym ekranie.

Uwaga: Można przesunąć wskaźnik myszy na okno i kliknąć  w prawym dolnym rogu, aby zatrzymać dekodowanie.

6. (Opcjonalnie) Wybierz okno dekodowania i kliknij przycisk , aby ustawić jego podział okna. Kliknij przycisk , aby zapisać ustawienia bieżącej sceny. Można także kliknąć przycisk  (obok przycisku ) i wybrać scenę, której ustawienia mają zostać zapisane.

7. Jeżeli dekodowana kamera obsługuje funkcję sterowania PTZ, można kliknąć przycisk  obok **PTZ**, aby aktywować panel sterowania PTZ. Szczegółowe informacje na temat konfiguracji można znaleźć w rozdział 4.3 *Sterowanie PTZ w trybie podglądu na żywo*.
8. Kliknij prawym przyciskiem myszy okno odtwarzania, aby aktywować przedstawione poniżej menu zarządzania dekodowaniem:

Uwaga: Menu różni się w zależności od urządzenia.

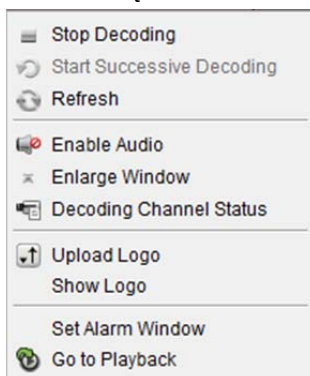

Zatrzymaj/rozpocznij dekodowanie: Zatrzymywanie/rozpoczęcie dekodowania

Uruchom/wstrzymaj kolejne dekodowanie: Rozpoczęcie/wstrzymanie dekodowania cyklicznego. Ta funkcja jest obsługiwana tylko przez urządzenie dekodujące.

Odśwież Odświeżanie dekodowania

Otwórz/zamknij powiększenie cyfrowe: Włączanie/wyłączanie powiększenia cyfrowego

Włącz dźwięk: Włączanie/wyłączanie dźwięku dekodowanego wideo.

Powiększ okno: Wyświetlanie okna w trybie pełnoekranowym.

Stan kanału dekodowania: Wyświetlanie stanu kanału dekodowania takiego jak stan dekodowania lub typ strumienia.

Prześlij logo: Przesyłanie obrazu logo do okna wideo i ustawienie jego parametrów wyświetlania. Po ustawieniu logo pojawia się w określonej pozycji okna na fizycznym panelu wideo.

Pokaż/ukryj logo: Pokazywanie/ukrywanie logo.

Utrzymuj na wierzchu: Utrzymywanie okna w górnej warstwie wyświetlania.

Utrzymuj na dole: Utrzymywanie okna w dolnej warstwie wyświetlania.

Zablokuj: Blokowanie okna w celu wyłączenia funkcji przemieszczania.

Ustaw okno alarmu: Wyświetlanie obrazu wideo wyzwalanego zdarzeniem lub wejściem alarmu na panelu wideo.

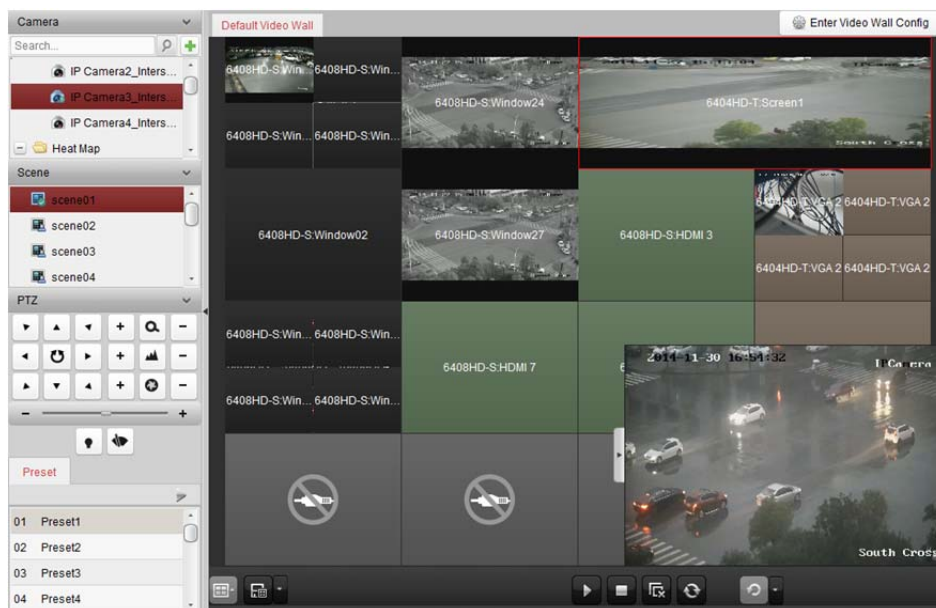
Opóźnienie dekodowania: Ustawianie poziomu opóźnienia dekodowania w zależności od potrzeb.

Przejdź do odtwarzania: Przejście do trybu odtwarzania. Ta funkcja jest obsługiwana tylko przez urządzenie dekodujące.

Ikona	Opis
	Rozpoczęcie całego dekodowania
	Zatrzymanie całego dekodowania
	Zatrzymanie wszystkich przemieszczanych okien
	Odświeżanie wszystkich okien dekodowania
	Ustawianie dekodowania cyklicznego i interwału przełączania

12.4.2 Obsługa i przemieszczanie okien

Cel:

Obsługa okien oznacza funkcję otwierania nowego okna na ekranie lub ekranach. Okno może znajdować się na jednym ekranie lub obejmować wiele ekranów. Okno odtwarzania może być przesuwane na panelu wideo zależnie od potrzeb. Ta funkcja nazywa się przemieszczaniem okien.

Uwaga: Funkcje obsługi i przemieszczania okien powinny być obsługiwane przez urządzenie dekodujące.

Kroki:

1. Kliknij i przeciągnij ekran łączący z wyjściem dekodowania, aby otworzyć okno. Okno może znajdować się na jednym ekranie lub obejmować wiele ekranów. Jeśli chcesz otworzyć okno w otwartym oknie, kliknij i przeciągnij je, trzymając klawisz *Ctrl* w celu jego utworzenia. W przypadku zablokowanego okna (patrz krok 6) można je kliknąć i przeciągnąć, aby utworzyć w nim nowe okno.

Uwaga: Przed otwarciem okna należy wybrać co najmniej jedną kamerę.

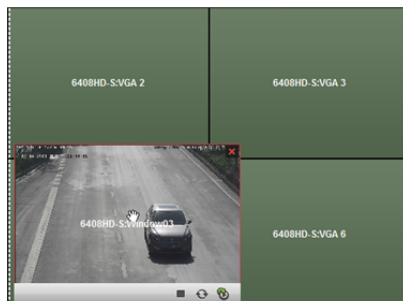

- Można przesuwać okno, gdy wyświetlany jest wskaźnik myszy , natomiast gdy wskaźnik przybierze formę strzałki można dostosować jego rozmiar. Można także przytrzymać klawisz *Shift*, aby przeskalować proporcjonalnie okno.
- Podczas przesuwania okna zostanie wyświetlone kropkowane obramowanie. Po przeniesieniu okna w pobliże kropkowanego obramowania okno zostanie dopasowane do obramowania.

- Kliknij dwukrotnie okno, aby powiększyć je do rozmiaru ekranów i wyświetlić w górnej warstwie wyświetlania. Po ponownym dwukrotnym kliknięciu zostanie przywrócony oryginalny rozmiar okna.

- (Opcjonalnie) Wybierz okno i kliknij przycisk , aby ustawić jego podział okna. Kliknij przycisk , aby zapisać jego ustawienia.
- Kliknij prawym przyciskiem myszy okno i wybierz pozycję **Lock** w menu wywoływanym prawym przyciskiem myszy, aby wyłączyć funkcję przemieszczania okien. W prawym górnym rogu okna pojawi się ikona . Po wykonaniu tych kroków nie można przesuwać okna ani zmieniać jego rozmiaru. Kliknij prawym przyciskiem myszy w oknie i wybierz pozycję **Unlock** w menu wywoływanym prawym przyciskiem myszy, aby ponownie włączyć funkcję przemieszczania okien.
- Kliknij prawym przyciskiem myszy okno i wybierz pozycję **Stop Decoding** w menu wywoływanym prawym przyciskiem myszy lub przenieś wskaźnik myszy do okna i kliknij przycisk  w prawym górnym rogu, aby zatrzymać dekodowanie okna i je zamknąć. Można także kliknąć przycisk , aby zamknąć wszystkie przemieszczane okna.
- Okno pokazuje tylko wykonane zdjęcie dekodowanego obrazu wideo. Można kliknąć okno prawym przyciskiem myszy i wybrać pozycję **Refresh** w menu wywoływanym prawym przyciskiem myszy lub przenieść wskaźnik myszy do okna i kliknąć  w prawym dolnym rogu, aby wykonać najnowsze zdjęcie zdekodowanego obrazu wideo i wyświetlić je w oknie.
- Jeżeli chcesz wyświetlić określony fragment obrazu wideo, kliknij prawym przyciskiem myszy okno i wybierz pozycję **Open Digital Zoom** (jeżeli jest dostępna) w menu wywoływanym prawym przyciskiem myszy. Wyświetlony zostanie wskaźnik . Przeciągnij wskaźnik myszy na obrazie wideo, aby użyć funkcji powiększenia cyfrowego. Efekt można sprawdzić na fizycznym panelu wideo

10. Wybierz okno odtwarzania i kliknij ikonę , aby wyświetlić podgląd obrazu wideo w prawym dolnym rogu ekranu. Alternatywnie można przeciągnąć kamerę bezpośrednio do okna podglądu w celu uzyskania podglądu na żywo. Można także kliknąć dwukrotnie okno podglądu w celu wyświetlenia obrazu na pełnym ekranie.
11. Kliknij prawym przyciskiem myszy w oknie odtwarzania, aby móc sterować zarządzaniem dekodowaniem za pomocą menu wywoływanego prawym przyciskiem myszy.

12.4.3 Konfigurowanie odtwarzania

Cel:

Obsługiwane jest odtwarzanie pliku wideo na panelu wideo.

Uwaga: Funkcja odtwarzania jest obsługiwana tylko przez urządzenie dekodujące.

Kroki:

1. Kliknij i przeciągnij kamerę z listy po lewej stronie do okna wyświetlania panelu wideo lub otwórz okno, jeżeli ta funkcja jest obsługiwana.
2. Przesuń wskaźnik myszy do okna i kliknij przycisk  w prawym górnym rogu. Można również kliknąć prawym przyciskiem myszy w oknie i wybrać pozycję **Go to Playback** w menu wywoływanym prawym przyciskiem myszy.
3. Jeżeli dostępny jest plik wideo z bieżącego dnia, plik zostanie odtworzony automatycznie. W przeciwnym wypadku można ustawić kryterium wyszukiwania w panelu wyszukiwania, który znajduje się po lewej stronie interfejsu (kliknij przycisk , aby wyświetlić więcej opcji wyszukiwania, a następnie kliknij ikonę , aby określić godzinę rozpoczęcia i godzinę zakończenia wyszukiwania), a następnie kliknij przycisk **Search**, aby wyszukać plik wideo.
4. Kliknij prawym przyciskiem myszy w oknie odtwarzania, aby móc sterować odtwarzaniem za pomocą menu wywoływanego prawym przyciskiem myszy. Na przykład można wstrzymać, zatrzymać, przewinąć szybko do przodu lub przewinąć powoli do przodu plik wideo, wykonać zdjęcie, uruchomić nagrywanie i odtwarzanie na pełnym ekranie.

Uwaga: Ścieżkę zapisu wykonanych zdjęć i nagranych plików można skonfigurować na stronie konfiguracji systemu. Szczegółowe informacje na temat ustawień znajdują się w *rozdział 17.2.4 Ustawienia ścieżki zapisu plików*.

Po przesunięciu myszy na ekran widoczne będą następujące ikony.

Ikona	Opis
	Wstrzymanie odtwarzania
	Zatrzymanie odtwarzania
	Wykonanie zdjęcia odtwarzanego obrazu wideo
	Nagrywanie odtwarzanego obrazu wideo
	Powrót do trybu podglądu na żywo
 1x	Szybkość odtwarzania

12.4.4 Konfigurowanie dekodowania cyklicznego

Cel:

Dekodowanie cykliczne oznacza możliwość konfiguracji wielu strumieni wideo z urządzeń kodujących do jednego wyjścia dekodowania i ustawienia interwału przełączania dekodowania.

Uwaga: Dekodowanie cykliczne jest obsługiwane tylko przez urządzenie dekodujące.

Kroki:

1. Kliknij przycisk  obok przycisku  i ustaw interwał przełączania dekodowania cyklicznego.
2. Kliknij i przeciągnij kamerę z listy po lewej stronie do okna wyświetlania panelu wideo lub otwórz okno, jeżeli ta funkcja jest obsługiwana.

Uwaga: Dekodowanie cykliczne nie jest obsługiwane przez źródło sygnału DS-6400HDI-T i DS-6900UDI.

3. Przesuń wskaźnik myszy na węzeł grupy i kliknij przycisk , aby rozpocząć dekodowanie cykliczne (wyjście dekodowania w dekodowaniu cyklicznym zostanie oznaczone ikoną ). Kliknij prawym przyciskiem myszy w oknie, aby móc sterować zarządzaniem dekodowaniem za pomocą menu wywoływanego prawym przyciskiem myszy.

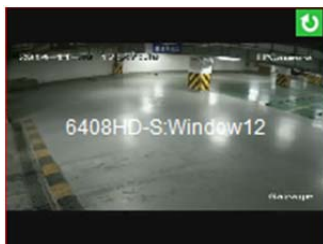

Rozdział 13 Kontrola dostępu

Cel:

Moduł kontroli dostępu stosowany jest do urządzeń kontroli dostępu i wideodomofonu. Zapewnia wiele funkcji takich jak zarządzanie osobami i kartami, konfiguracja uprawnień, zarządzanie stanem kontroli dostępu, wideodomofon i inne funkcje zaawansowane.

Można również ustawić konfigurację zdarzeń dla kontroli dostępu i wyświetlać punkty i strefy kontroli dostępu na E-mapie.

Uwaga: Użytkownik z uprawnieniami do modułu kontroli dostępu może przejść do modułu kontroli dostępu i skonfigurować ustawienia kontroli dostępu. Informacje na temat ustawiania uprawnień użytkownika do modułu kontroli dostępu znajdują się w *rozdział 17.1 Zarządzanie kontem*.

Kliknij przycisk , aby przejść do modułu kontroli dostępu, jak przedstawiono poniżej:

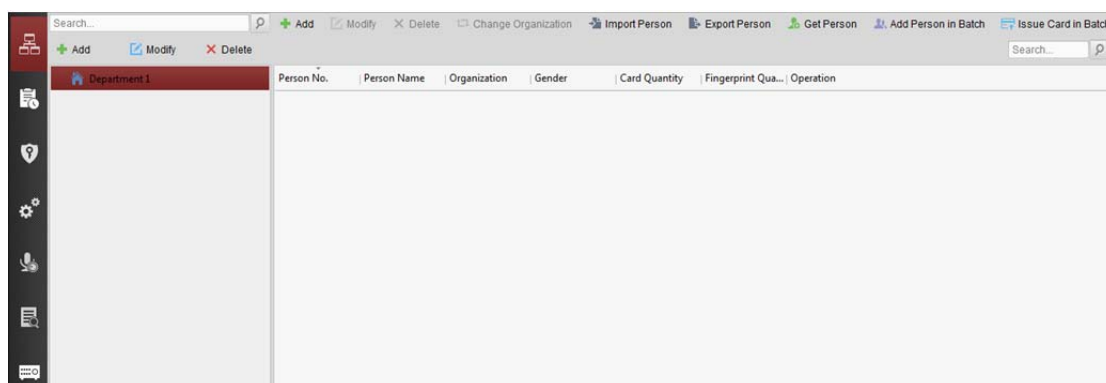

Zanim rozpoczniesz:

Po pierwszym uruchomieniu modułu kontroli dostępu pojawi się okno dialogowe, w którym należy wybrać odpowiednią scenę.

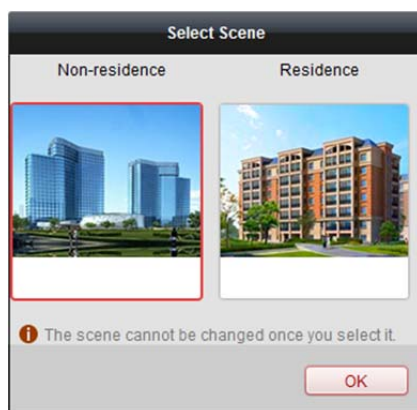

Możesz wybrać scenę **Non-residence** lub **Residence**.

Uwagi:

- Po skonfigurowaniu sceny nie można jej później zmienić.
- W przypadku wybrania trybu **Non-Residence** podczas dodawania osoby nie będzie można skonfigurować reguły obecności.

Moduł kontroli dostępu składa się z następujących modułów podrzędnych.

	Osoba i karta	Zarządzanie organizacjami i osobami oraz przydzielanie kart osobom
	Harmonogram i szablon	Konfigurowanie harmonogramu tygodniowego, grup dni wolnych i ustawianie szablonu.
	Uprawnienie	Przypisywanie osobom uprawnień kontroli dostępu i stosowanie ich do urządzeń
	Funkcje zaawansowane	Zapewnia funkcje zaawansowane takie jak ustawienia parametrów kontroli dostępu, uwierzytelnianie za pomocą czytnika kart, otwieranie drzwi za pomocą pierwszej karty, blokada nieprawidłowego przejścia, blokada wielu drzwi i hasło uwierzytelniania.
	Wideodomofon	Wideodomofon między klientem a mieszkańcem, przeszukiwanie rejestru wybierania numerów i wydanie powiadomienia
	Wyszukiwanie	Przeszukiwanie zdarzeń historycznych kontroli dostępu; wyszukiwanie rejestrów połączeń, rejestrów odblokowywania i wysłanych powiadomień
	Zarządzanie urządzeniami	Zarządzanie urządzeniami kontroli dostępu i wideodomofonami

Uwaga: W tym rozdział przedstawiono tylko operacje dotyczące kontroli dostępu. Aby uzyskać szczegółowe informacje o wideodomofonie, patrz *Rozdział 15 Wideodomofon*.

13.1 Zarządzanie urządzeniami kontroli dostępu

Zanim rozpoczniesz:

Możesz dodać urządzenia kontroli dostępu i zarządzać nimi w module **Device Management** lub **Access Control -> Device Management**. Szczegółowe informacje na temat dodawania urządzenia znajdują się w *rozdział 3.1 Dodawanie urządzenia*.

13.1.1 Wyświetlanie stanu urządzenia

Na liście urządzeń możesz wybrać urządzenie, a następnie kliknąć przycisk **Device Status**, aby wyświetlić jego stan.

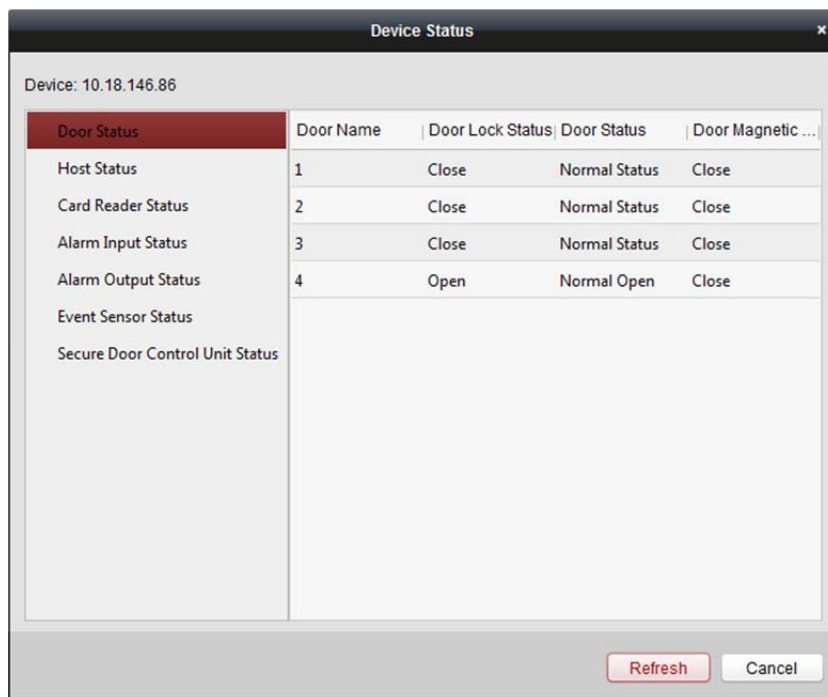

Door Status: Stan podłączonych drzwi

Host Status: Stan hosta, w tym napięcie zasilania akumulatora magazynu, stan zasilania urządzenia, stan blokady wielu drzwi, stan blokady nieprawidłowego przejścia i stan zabezpieczenia przed sabotażem hosta

Card Reader Status: Stan czytnika kart

Alarm Input Status: Stan wejścia alarmu każdego portu

Alarm Output Status: Stan wyjścia alarmu każdego portu

Event Sensor Status: Stan czujnika zdarzenia każdego portu

Secure Door Control Unit Status: Stan online i stan zabezpieczenia sabotażu urządzenia kontroli bezpieczeństwa drzwi.

13.1.2 Ustawienia sieciowe

Cel:

Po dodaniu urządzenia kontroli dostępu można ustawić tryb przesyłania, a następnie ustawić centrum sieciowe i centrum komunikacji bezprzewodowej.

Wybierz urządzenie z listy urządzeń i kliknij przycisk **Modify**, aby wyświetlić okno modyfikacji informacji o urządzeniu.

Kliknij kartę **Network Settings**, aby przejść do interfejsu ustawień sieciowych.

Ustawienia trybu przesyłania

Kroki:

1. Kliknij kartę **Uploading Mode**.

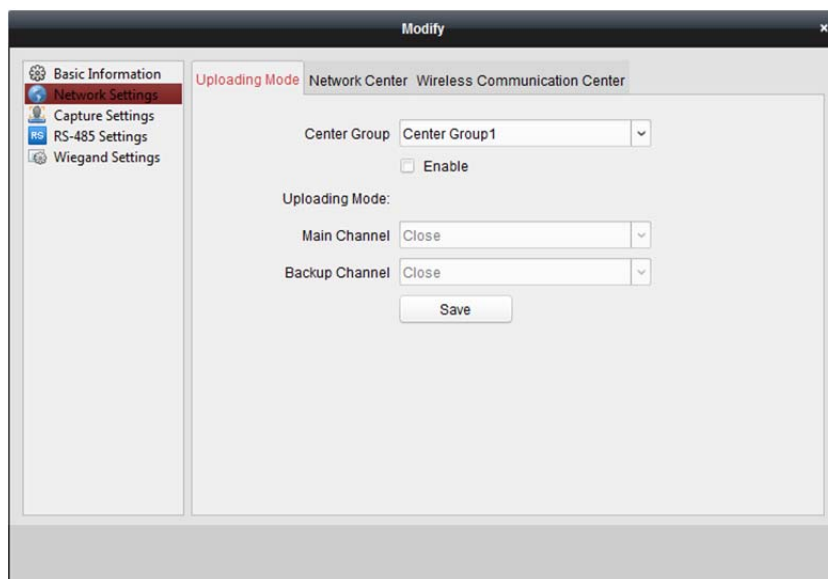

2. Wybierz grupę centrum z listy rozwijanej.
 3. Zaznacz pole wyboru **Enable**, aby włączyć wybraną grupę centrum.
 4. Wybierz tryb przesyłania z listy rozwijanej. Można włączyć **N1/G1** na kanale głównym i kanale zapasowym lub wybrać polecenie **Close**, aby wyłączyć kanał główny lub kanał zapasowy.
- Uwaga:** Kanał główny i kanał zapasowy nie mogą jednocześnie włączyć N1 lub G1.
5. Kliknij przycisk **Save**, aby zapisać parametry.

Ustawienia centrum sieciowego

Na stronie ustawień sieciowych możesz skonfigurować konto protokołu EHome. Następnie można dodać urządzenia za pośrednictwem protokołu EHome.

Kroki:

1. Kliknij kartę **Network Center**.

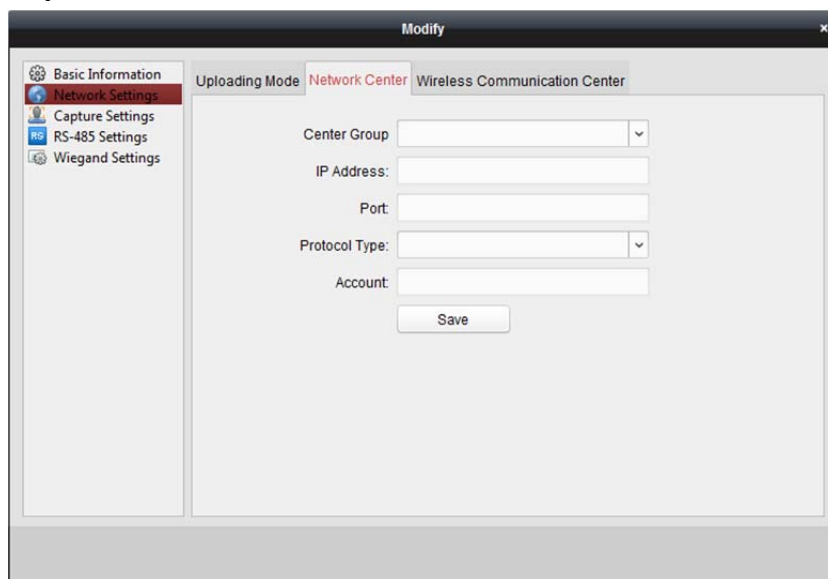

2. Wybierz grupę centrum z listy rozwijanej.
3. Wprowadź adres IP i numer portu protokołu EHome. Domyślnie numer portu to 7660.

4. W pozycji typ protokołu wybierz EHome.
5. Ustaw nazwę konta centrum sieciowego.
Uwaga: Konto powinno zawierać od 1 do 32 znaków. Dopuszcza się tylko litery i cyfry.
6. Kliknij przycisk **Save**, aby zapisać parametry.

Uwaga: Numer portu sieci bezprzewodowej i sieci przewodowej powinien być zgodny z numerem portu EHome.

Ustawienia centrum komunikacji bezprzewodowej

Kroki:

1. Kliknij kartę **Wireless Communication Center**.

- Left Sidebar:** A list of settings categories: Basic Information, Network Settings (highlighted), Capture Settings, RS-485 Settings, and Wiegand Settings.
- Top Tabs:** 'Uploading Mode', 'Network Center', and 'Wireless Communication Center' (active).
- Main Form Fields:**
 - APN Name: A dropdown menu.
 - SIM Card No.: A text input field.
 - Center Group: A dropdown menu with 'Center1' selected.
 - IP Address: A text input field.
 - Port: A text input field.
 - Protocol Type: A dropdown menu.
 - Account: A text input field.
- Bottom:** A 'Save' button.

2. W polu nazwy APN wybierz CMNET lub UNINET.
3. Podaj numer karty SIM
4. Wybierz grupę centrum z listy rozwijanej.
5. Wprowadź adres IP i numer portu
6. W pozycji typ protokołu wybierz EHome. Domyślnie numer portu EHome to 7660.
7. Ustaw nazwę konta centrum sieciowego. Należy stosować spójne konto na jednej platformie.
8. Kliknij przycisk **Save**, aby zapisać parametry.

Uwaga: Numer portu sieci bezprzewodowej i sieci przewodowej powinien być zgodny z numerem portu EHome.

13.1.3 Ustawienia wykonywania zdjęć

Można ustawić parametry powiązania wykonywania zdjęć oraz ręcznego wykonywania zdjęć. Wybierz urządzenie z listy urządzeń i kliknij przycisk **Modify**, aby wyświetlić okno modyfikacji informacji o urządzeniu.

Kliknij kartę **Capture Settings**, aby przejść do interfejsu ustawień wykonywania zdjęć.

Uwagi:

- Urządzenie powinno obsługiwać ustawienia **Capture Settings**.

- Przed skonfigurowaniem ustawienia wykonywania zdjęć należy skonfigurować serwer magazynu do przechowywania obrazów. Szczegółowe informacje znajdują się w *rozdział 5.1 Magazyn zdalny*.

Powiązane wykonywanie zdjęć

Kroki:

1. Wybierz kartę **Linked Capture**.

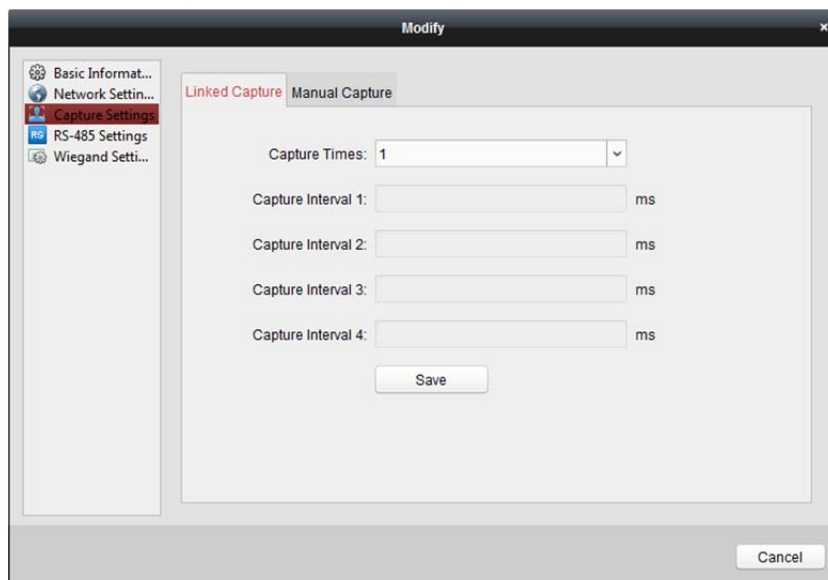

2. Ustaw czasy powiązanego wykonywania zdjęć po wyzwoleniu.
Ustaw interwał wykonywania zdjęć w zależności od czasów wykonywania zdjęć.
3. Kliknij przycisk **Save**, aby zapisać ustawienia.

Ręczne wykonywanie zdjęć

Kroki:

1. Wybierz kartę **Manual Capture**.

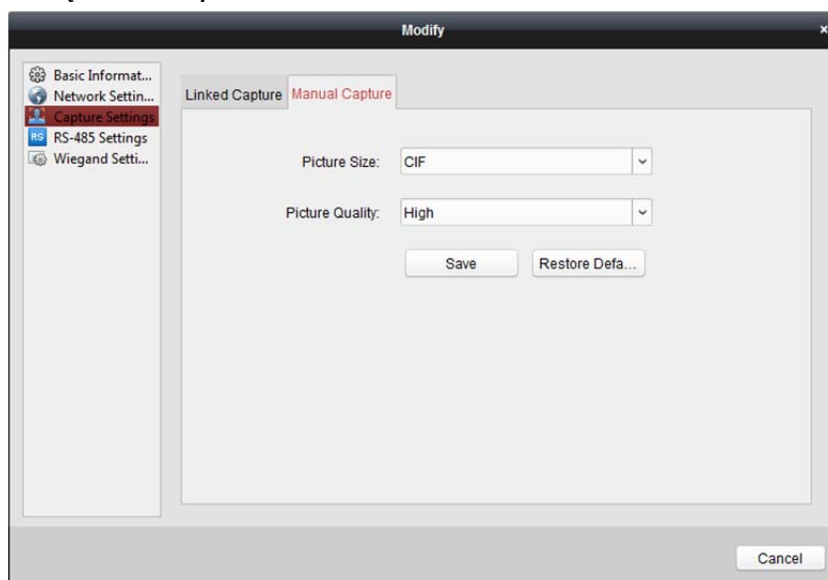

- Z listy rozwijanej wybierz rozdzielczość wykonywanych zdjęć.
Uwaga: Obsługiwane typy rozdzielczości to CIF, QCIF, 4CIF/D1, SVGA, HD720P, VGA, WD1 i AUTO.
- Wybierz wysoką, średnią lub niską jakość obrazu.
- Kliknij przycisk **Save**, aby zapisać ustawienia.
- Aby przywrócić parametry do ustawień domyślnych, kliknij przycisk **Restore Default Value**.

13.1.4 Ustawienia RS-485

Cel:

Można ustawić parametry RS-485, w tym szybkość transmisji, bity danych, bit zatrzymania, typ parzystości, typ sterowania przepływem, tryb komunikacji, tryb pracy i tryb połączenia. Wybierz urządzenie z listy urządzeń i kliknij przycisk **Modify**, aby wyświetlić okno modyfikacji informacji o urządzeniu.

Kliknij kartę **RS-485 Settings**, aby wejść do interfejsu ustawień RS-485.

Uwaga: Urządzenie powinno obsługiwać ustawienia RS-485.

Kroki:

- Kliknij kartę **RS-485 Settings**, aby wejść do interfejsu ustawień RS-485.

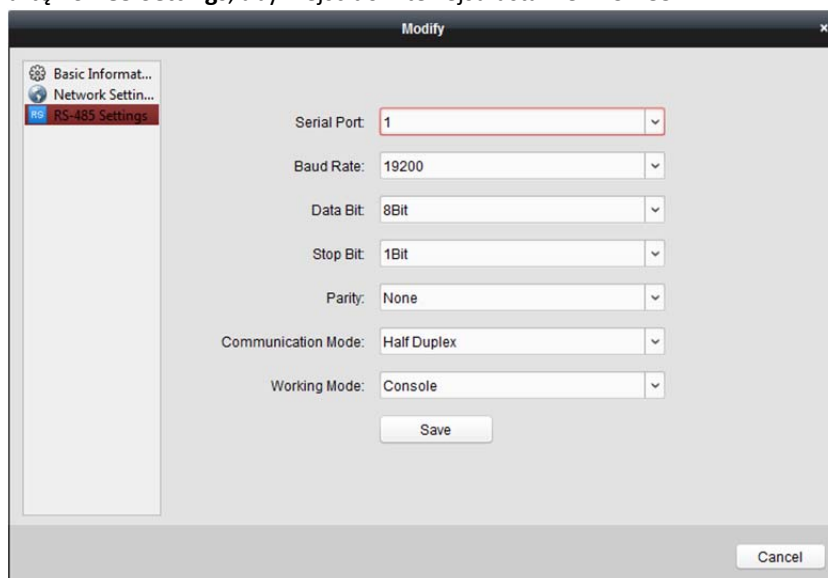

- Wybierz numer portu szeregowego z listy rozwijanej w celu ustawienia parametrów RS-485.
- Na liście rozwijanej ustaw szybkość transmisji, bity danych, bit zatrzymania, typ parzystości, tryb komunikacji, tryb pracy i tryb połączenia.
- Kliknij przycisk **Save**, aby zapisać ustawienia. Skonfigurowane parametry zostaną automatycznie zastosowane do urządzenia.

Uwaga: Po zmianie trybu pracy nastąpi ponowne uruchomienie urządzenia. Po zmianie trybu pracy zostanie wyświetlony monit.

13.1.5 Ustawienia Wiegand

Cel:

Można ustawić kanał Wiegand i tryb komunikacji.

Wybierz urządzenie z listy urządzeń i kliknij przycisk **Modify**, aby wyświetlić okno modyfikacji informacji o urządzeniu.

Kliknij kartę **Wiegand Settings**, aby wejść do interfejsu ustawień Wiegand.

Uwaga: Urządzenie powinno obsługiwać ustawienia Wiegand.

Kroki:

1. Kliknij kartę **Wiegand Settings**, aby przejść do interfejsu ustawień Wiegand.

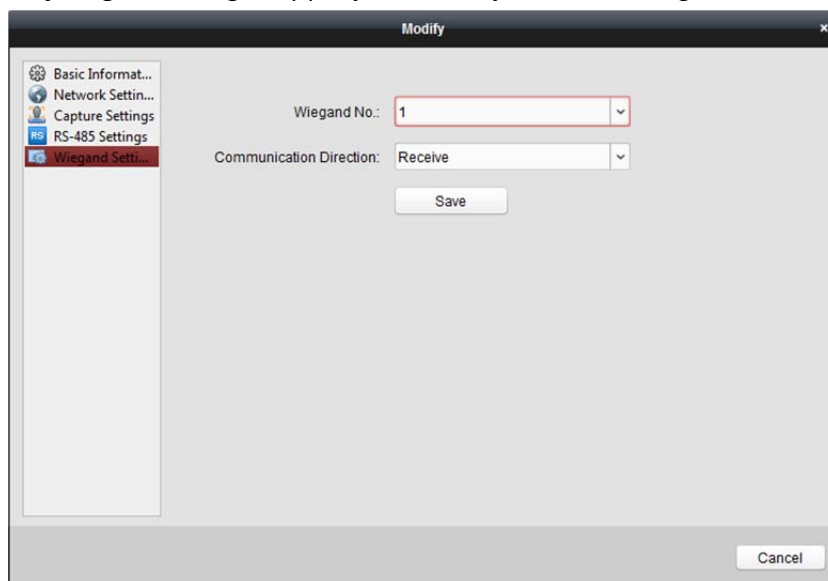

2. Wybierz numer kanału Wiegand i tryb komunikacji z listy rozwijanej. Jeśli w pozycji **Communication Direction** ustawiono opcję **Send**, w pozycji trybu Wiegand należy wybrać Wiegand 26 lub Wiegand 34.
3. Kliknij przycisk **Save**, aby zapisać ustawienia. Skonfigurowane parametry zostaną automatycznie zastosowane do urządzenia.

Uwaga: Po zmianie kierunku komunikacji nastąpi ponowne uruchomienie urządzenia. Po zmianie kierunku komunikacji zostanie wyświetlony monit.

13.2 Zarządzanie osobami i kartami

W module zarządzania osobami i kartami można dodawać, edytować i usuwać organizacje i osoby.

Kliknij kartę , aby przejść do interfejsu zarządzania osobami i kartami.

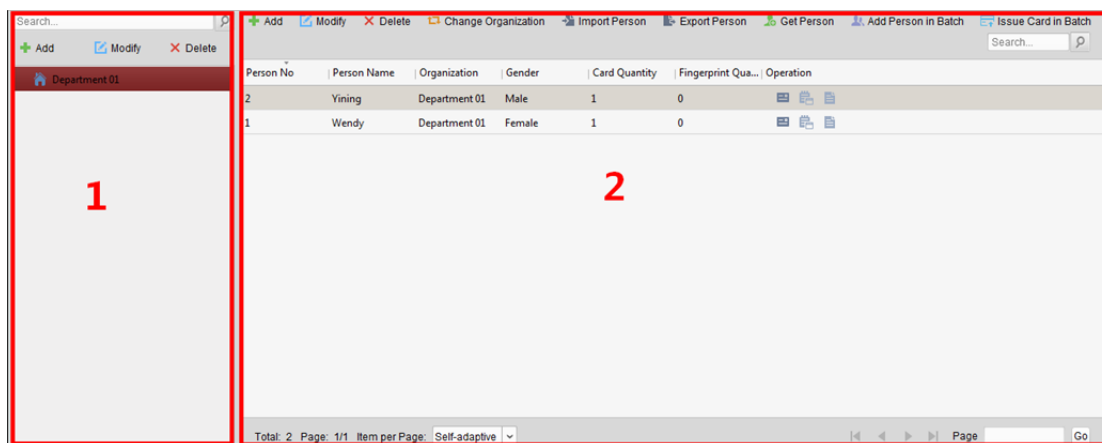

Interfejs jest podzielony na dwie części: Zarządzanie organizacjami i zarządzanie osobami.

1	Zarządzanie organizacjami	Możesz dodać, edytować lub usunąć organizację według potrzeb.
2	Zarządzanie osobami	Po dodaniu organizacji możesz do niej dodać osobę oraz wydawać karty osobom do dalszego zarządzania.

13.2.1 Zarządzanie organizacjami

Dodawanie organizacji

Kroki:

1. Na liście organizacji po lewej należy dodać główną organizację jako organizację nadrzędną wszystkich organizacji.
Kliknij przycisk **Add**, aby wyświetlić interfejs dodawania organizacji.

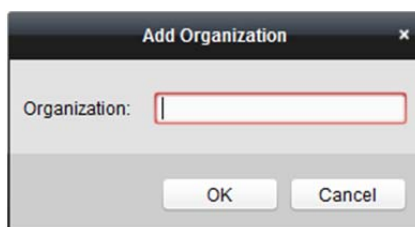

2. Wprowadź nazwę organizacji według potrzeb.
3. Kliknij przycisk **OK**, aby zapisać dodawanie.
4. Możesz dodać wiele poziomów organizacji w zależności od potrzeb.
Aby dodać organizacje podrzędne, wybierz organizację nadrzędną i kliknij przycisk **Add**.
Wykonaj ponownie kroki 2 i 3, aby dodać organizację podrzędną.
Dodana organizacja zostanie ustawiona jako organizacja podrzędna organizacji wyższego poziomu.

Uwaga: Można utworzyć maks. 10 poziomów organizacji.

Modyfikowanie i usuwanie organizacji

Aby zmodyfikować nazwę organizacji, można wybrać dodaną organizację i kliknąć przycisk **Modify**.
Jeśli chcesz usunąć organizację, wybierz organizację i kliknij przycisk **Delete**.

Uwagi:

- Jeśli usuniesz daną organizację, organizacje niższego poziomu zostaną również usunięte.
- Upewnij się, że w organizacji nie ma żadnych dodanych osób. W przeciwnym wypadku nie można usunąć organizacji.

13.2.2 Zarządzanie osobami

Po dodaniu organizacji można do niej dodać osobę i wykonać czynności związane z zarządzaniem dodawaną osobą takie jak zbiorcze wydawanie kart oraz importowanie i eksportowanie informacji o osobach.

Uwaga: Można dodać maks. 10 tys. osób lub kart.

Dodawanie osoby

Dodawanie osoby (informacje podstawowe)

Kroki:

1. Wybierz organizację z listy organizacji i kliknij przycisk **Add** w panelu osoby, aby wyświetlić okno dialogowe dodawania osoby.

2. Automatycznie zostanie wygenerowany numer osoby, którego nie można edytować.
3. Wprowadź informacje podstawowe takie jak imię i nazwisko, płeć, numer telefonu, dane dotyczące urodzenia i adres e-mail.
4. Kliknij przycisk **Upload Picture**, aby wybrać zdjęcie osoby na lokalnym komputerze w celu jego przesłania do klienta.
Uwaga: Obraz powinien być w formacie *.jpg.
5. (Opcjonalnie) Możesz kliknąć przycisk **Take Photo**, aby zrobić zdjęcie osoby za pomocą kamery komputera.
6. Kliknij **OK**, aby zakończyć dodawanie.

Dodawanie osoby (informacje szczegółowe)

Kroki:

1. W interfejsie dodawania osoby kliknij kartę **Details**.

2. Wprowadź szczegółowe informacje dotyczące osoby, w tym rodzaj dokumentu osobistego, numeru dokumentu osobistego i kraj.
 - **Linked Device:** Możesz powiązać panel wewnętrzny z osobą.
Uwaga: Jeśli wybierzesz opcję **Analog Indoor Station** w polu **Linked Device**, zostanie wyświetlone pole **Door Station**, w którym należy wybrać panel wejściowy do komunikacji z analogową stacją wewnętrzną.
 - **Room No.:** Można wprowadzić numer pokoju osoby.
3. Kliknij przycisk **OK**, aby zapisać ustawienia.

Dodawanie osoby (uprawnienia)

Podczas dodawania osoby możesz przypisać jej uprawnienia (w tym uprawnienia do obsługi urządzenia kontroli dostępu oraz uprawnienia kontroli dostępu).

Uwaga: Instrukcje dotyczące ustawiania uprawnień kontroli dostępu znajdują się w *rozdział 13.4 Konfiguracja uprawnień*.

Kroki:

1. W interfejsie dodawania osoby kliknij kartę **Permission**.

2. W polu Device Operation Role wybierz rolę obsługi urządzenia kontroli dostępu.
 - Normal User:** Ta osoba ma uprawnienia do logowania się na urządzeniu, wylogowania się z niego, przechodzenia przez punkt kontroli dostępu itp.
 - Administrator:** Ta osoba ma uprawnienia zwykłego użytkownika, jak również uprawnienia do konfigurowania urządzenia, w tym dodawania zwykłego użytkownika itp.
3. Na liście uprawnień do wybrania wyświetlane są wszystkie skonfigurowane uprawnienia. Zaznacz pole/pola wyboru uprawnień i kliknij przycisk **>**, aby dodać je do listy wybranych uprawnień.

(Opcjonalnie) Kliknij przycisk >>, aby dodać wszystkie wyświetlone uprawnienia do listy wybranych uprawnień.

(Opcjonalnie) Na liście wybranych uprawnień wybierz wybrane uprawnienie i kliknij przycisk <, aby usunąć to uprawnienie. Można także kliknąć przycisk <<, aby usunąć wszystkie wybrane uprawnienia.

4. Kliknij przycisk **OK**, aby zapisać ustawienia.

Dodawanie osoby (karty)

Można dodać kartę i wydać ją osobie.

Kroki:

1. W interfejsie dodawania osoby kliknij kartę **Card**.

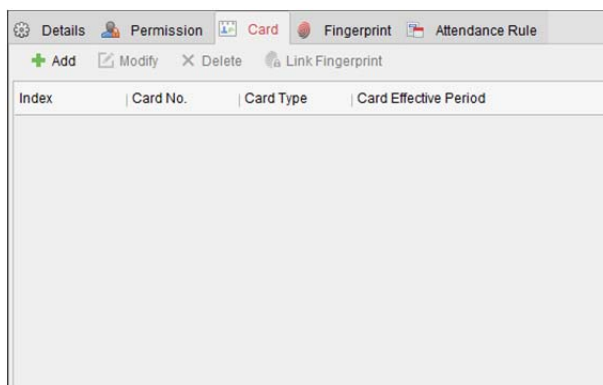

2. Kliknij przycisk **Add**, aby wyświetlić okno dialogowe dodawania karty.

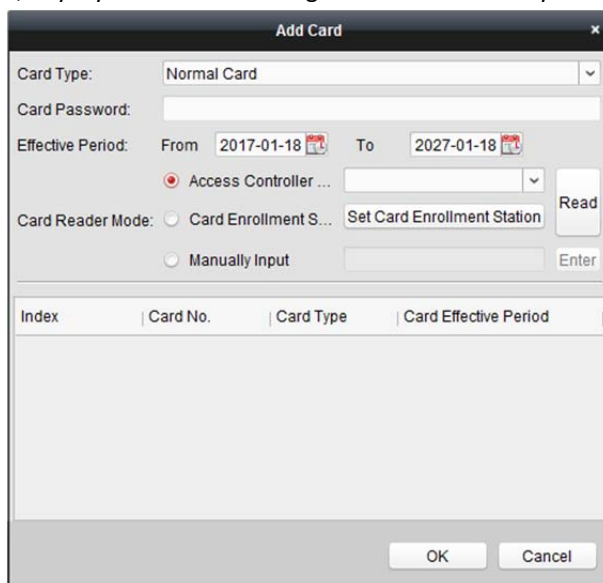

3. Wybierz typ karty odpowiednio do potrzeb.
 - **Normal Card**
 - **Card for Disabled Person:** Drzwi pozostaną otwarte dla posiadacza karty przez skonfigurowany czas.
 - **Card in Blacklist:** Działanie przeciągnięcia karty zostanie przesłane i nie będzie można otworzyć drzwi.
 - **Patrol Card:** Można użyć działania przeciągnięcia karty w celu sprawdzenia stanu pracy personelu nadzorującego. Można konfigurować uprawnienie dostępu personelu nadzorującego.

- **Duress Card:** Można otworzyć drzwi przez przeciągnięcie karty alarmowej w przypadku napadu. Jednocześnie klient może zgłosić zdarzenie alarmowe.
 - **Super Card:** Karta jest ważna dla wszystkich drzwi urządzenia kontroli w czasie obowiązywania skonfigurowanego harmonogramu.
 - **Visitor Card:** Karta przeznaczona jest dla gości. W przypadku karty dla gości można ustawić parametr maksymalnej liczby przeciągnięć **Max. Swipe Times**.
Uwaga: Wartość Max. Swipe Times powinna mieścić się w zakresie 0–255. Wybranie 0 oznacza brak ograniczeń przeciągania karty.
4. Wprowadź hasło karty w polu hasła karty. Hasło karty powinno zawierać od 4 do 8 cyfr.
Uwaga: Jeśli w trybie uwierzytelniania za pomocą czytnika kart wybrano opcję **Card and Password**, **Password and Fingerprint** lub **Card, Password, and Fingerprint**, wymagane będzie podanie hasła, gdy posiadacz karty przeciągnie kartę w celu przejścia przez drzwi. Aby uzyskać szczegółowe informacje, patrz *rozdział 13.5.2 Uwierzytelnianie za pomocą czytnika kart*.
 5. Kliknij przycisk , aby ustawić czas obowiązywania i czas wygaśnięcia karty.
 6. Wybierz tryb czytnika kart do odczytywania numeru karty
 - **Access Controller Reader:** Umieść kartę w czytniku kontroli dostępu i kliknij przycisk **Read**, aby uzyskać numer karty.
 - **Card Enrollment Station:** Umieść kartę w stacji przeciągania karty i kliknij przycisk **Read**, aby otrzymać numer karty.
Uwaga: Stacja przeciągania karty powinna być połączona z komputerem, na którym uruchomiony jest klient. Możesz kliknąć przycisk **Set Card Enrollment Station**, aby wyświetlić następujące okno dialogowe.

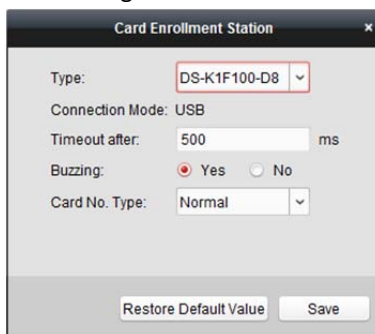

- 1) Wybierz typ stacji przeciągania karty.
Uwaga: Obecnie obsługiwane są następujące typy czytników kart: DS-K1F100-D8, DS-K1F100-M, DS-K1F100-D8E i DS-K1F180-D8E.
 - 2) Ustaw parametry dotyczące podłączonej stacji przeciągania karty.
 - 3) Kliknij przycisk **Save**, aby zapisać ustawienia.
Aby przywrócić ustawienia domyślne, kliknij przycisk **Restore Default Value**.
 - **Manually Input:** Podaj numer karty i kliknij przycisk **Enter**, aby go wprowadzić.
7. Kliknij przycisk **OK**, aby wydać kartę/karty osobie.
 8. (Opcjonalnie) Możesz wybrać dodaną kartę i kliknąć przycisk **Edit** lub **Delete**, aby edytować lub usunąć kartę.
 9. (Opcjonalnie) Można kliknąć przycisk **Link Fingerprint**, aby powiązać kartę ze wzorcem linii papilarnych osoby, tak aby umożliwić otwieranie drzwi po umieszczeniu palca na czytniku linii papilarnych, a nie po przeciągnięciu karty.
 10. Kliknij przycisk **OK**, aby zapisać ustawienia.

Dodawanie osoby (wzorzec linii papilarnych)

Kroki:

1. W interfejsie dodawania osoby kliknij kartę **Fingerprint**.

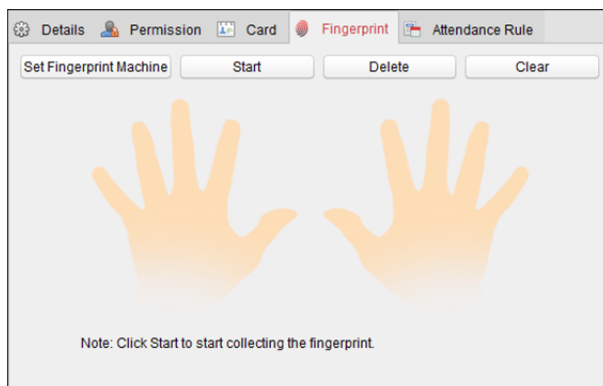

2. Przed wprowadzeniem wzorca linii papilarnych należy podłączyć czytnik linii papilarnych do komputera i ustawić jego parametry.
Kliknij przycisk **Set Fingerprint Machine**, aby przejść do następującego okna dialogowego.

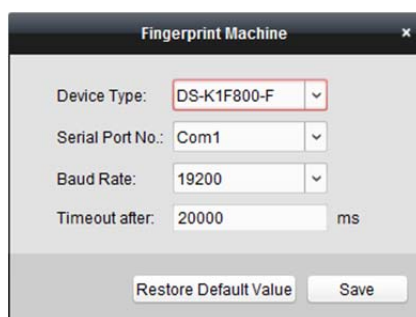

- 1) Wybierz typ urządzenia.
Obecnie obsługiwane są następujące typy czytników linii papilarnych: DS-K1F800-F, DS-K1F300-F i DS-K1F810-F.
- 2) W przypadku czytnika linii papilarnych typu DS-K1F800-F można ustawić numer portu szeregowego, szybkość transmisji i parametry czytnika linii papilarnych dotyczące nadgodzin.
- 3) Kliknij przycisk **Save**, aby zapisać ustawienia.
Aby przywrócić domyślne ustawienia, kliknij przycisk **Restore Default Value**.

Uwagi:

- Numer portu szeregowego powinien odpowiadać numerowi portu szeregowego komputera.
 - Szybkość transmisji należy ustawić odpowiednio do zewnętrznego czytnika wzorca linii papilarnych. Domyślna wartość to 19200.
 - Pole **Timeout after** zawiera ustawienie prawidłowego czasu pobierania wzorców linii papilarnych. Jeśli użytkownik nie wprowadzi wzorca linii papilarnych lub wprowadzi wzorzec linii papilarnych w sposób nieprawidłowy, urządzenie wskaże, że nastąpiło zakończenie pobierania wzorców linii papilarnych.
3. Kliknij przycisk **Start** i wybierz wzorzec linii papilarnych, aby rozpocząć pobieranie.
 4. Aby pobrać wzorzec linii papilarnych na klienta, należy podnieść odpowiedni palec i umieścić go na czytniku linii papilarnych dwukrotnie.
Możesz wybrać zarejestrowany wzorzec linii papilarnych i kliknąć przycisk **Delete**, aby go usunąć.
Aby wyczyścić wszystkie wzorce linii papilarnych, kliknij przycisk **Clear**.
 5. Kliknij przycisk **OK**, aby zapisać wzorce linii papilarnych.

Dodawanie osoby (reguła obecności)

Możesz ustawić regułę obecności osoby.

Uwaga: Ta strona karty zostanie wyświetlona po wybraniu trybu **Non-Residence** w scenie aplikacji podczas pierwszego uruchomienia oprogramowania.

Kroki:

1. W interfejsie dodawania osoby kliknij kartę **Attendance Rule**.

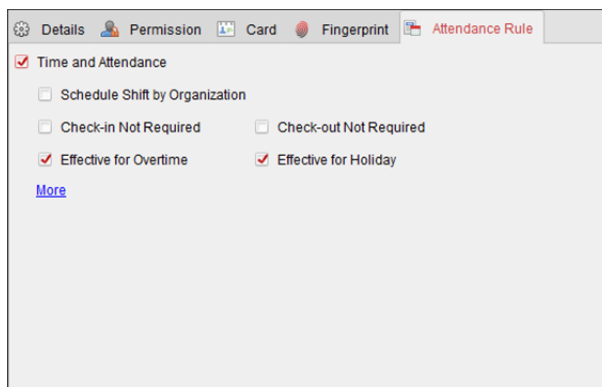

2. Jeśli konieczne jest podanie danych z zakresu czasu pracy i obecności, zaznacz pole wyboru **Time and Attendance**, aby włączyć tę funkcję dla tej osoby. Następnie zapisy przeciągania karty osoby będą rejestrowane i analizowane pod kątem czasu pracy i obecności. Aby uzyskać szczegółowe informacje na temat czasu pracy i obecności, kliknij przycisk **More**, aby przejść do modułu czasu pracy i obecności.
3. Kliknij przycisk **OK**, aby zapisać ustawienia.

Importowanie i eksportowanie informacji o osobie

Dane osobowe można importować i eksportować zbiorczo.

Kroki:

1. **Eksportowanie informacji o osobie:** Informacje o dodanych osobach można wyeksportować w formacie programu Excel na lokalny komputer.
 - 1) Po dodaniu osoby możesz kliknąć przycisk **Export Person**, aby wyświetlić następujące okno dialogowe.
 - 2) Kliknij przycisk , aby wybrać ścieżkę zapisu eksportowanego pliku programu Excel.
 - 3) Zaznacz pola wyboru, aby wybrać informacje o osobie do wyeksportowania.

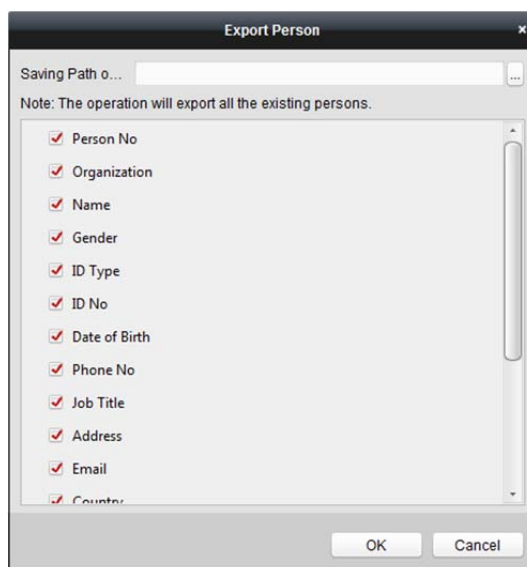

- 4) Kliknij przycisk **OK**, aby rozpocząć eksportowanie.
2. **Importowanie informacji o osobie:** Możesz zaimportować z lokalnego komputera zbiorczy plik programu Excel z informacjami o osobach
 - 1) kliknij przycisk **Import Person**.

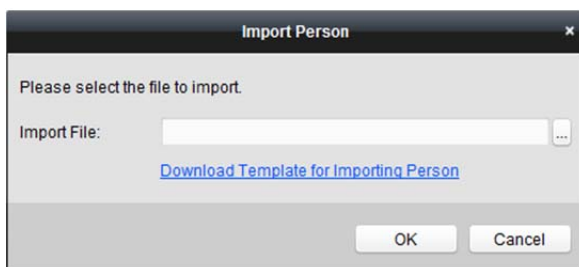

- 2) Możesz kliknąć przycisk **Download Template for Importing Person**, aby najpierw pobrać szablon.
- 3) Wprowadź informacje o osobie do pobranego szablonu.
- 4) Kliknij przycisk , aby wybrać plik programu Excel z informacjami o osobie.
- 5) Kliknij przycisk **OK**, aby rozpocząć importowanie.

Uzyskiwanie informacji o osobie z urządzenia kontroli dostępu

Jeśli dodane urządzenie kontroli dostępu zostało skonfigurowane z informacjami o osobie (w tym danymi osobowymi, wzorcem linii papilarnych, informacjami o wydanej karcie), możesz uzyskać informacje o osobie z urządzenia i zaimportować je do klienta do dalszej pracy.

Uwaga: Ta funkcja jest obsługiwana tylko przez urządzenie, którego metodą połączenia podczas dodawania urządzenia jest TCP/IP.

Kroki:

1. Na liście organizacji po lewej wybierz organizację do zaimportowania danych osób.
2. Kliknij przycisk **Get Person**, aby wyświetlić następujące okno dialogowe.

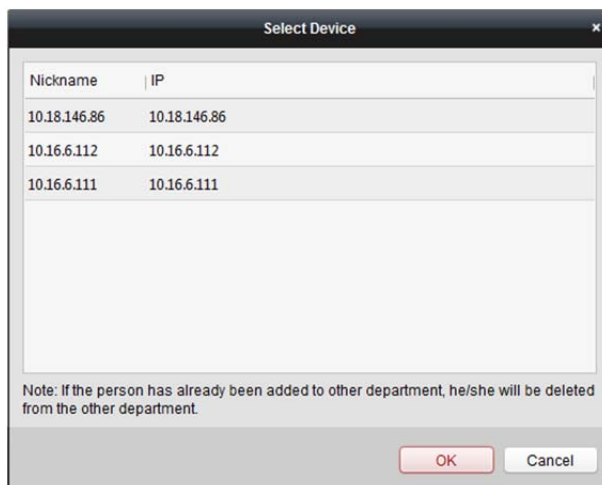

3. Wyświetlone zostanie dodane urządzenie kontroli dostępu.
4. Wybierz urządzenie, a następnie kliknij przycisk **OK**, aby rozpocząć pobieranie informacji o osobie z urządzenia.
Możesz także kliknąć dwukrotnie nazwę urządzenia, aby zacząć otrzymywać informacje o osobie.

Uwagi:

- Do wybranej organizacji zostaną zaimportowane informacje o osobie, w tym dane osobowe, informacje o wzorcu linii papilarnych (jeśli skonfigurowano) oraz dołączonej karcie (jeśli skonfigurowano).
- Jeśli nazwa osoby zapisanej w urzędzeniu jest pusta, pole imienia i nazwiska zostanie wypełnione numerem karty.
- Domyślnie wybierana jest płeć **męska**.

Zarządzanie osobą

Modyfikowanie i usuwanie osoby

Aby zmodyfikować informacje o osobie i regułę obecności, kliknij przycisk  lub  w kolumnie obsługi lub wybierz osobę i kliknij przycisk **Modify**, aby otworzyć okno dialogowe edytowania osoby.

Możesz kliknąć przycisk , aby wyświetlić zapisy przeciągania karty osoby.

Aby usunąć osobę, wybierz osobę i kliknij przycisk **Delete**.

Uwaga: Jeśli karta jest wydawana bieżącej osobie, po usunięciu osoby powiązanie straci ważność.

Przeniesienie osoby do innej organizacji

W razie potrzeby możesz przenieść osobę do innej organizacji.

Kroki:

1. Wybierz osobę z listy i kliknij przycisk **Change Organization**.

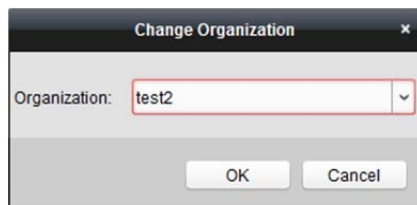

2. Wybierz organizację, do której osoba ma zostać przeniesiona.
3. Kliknij przycisk **OK**, aby zapisać ustawienia.

Zbiorcze wydawanie kart

Możesz wydać wiele kart osobie bez zbiorczo wydanej karty.

Kroki:

1. Kliknij przycisk **Issue Card in Batch**, aby wyświetlić następujące okno dialogowe. Wszystkie dodane osoby bez wydanej karty zostaną wyświetlone na liście osób bez wydanej karty.

Person(s) with No Card Issued			Person(s) with Card Issued			
Person Name	Gender	Department	Person Name	Card No.	Gender	Departm
Wendy	Female	Department 1				
Cindy	Female	Department 1/Sub Depart...				

2. Wybierz typ karty odpowiednio do potrzeb.
Uwaga: Aby uzyskać szczegółowe informacje o typie karty, patrz *Dodawanie osoby*.
3. Wprowadź hasło karty w polu hasła karty. Hasło karty powinno zawierać od 4 do 8 cyfr.
Uwaga: Jeśli w trybie uwierzytelniania za pomocą czytnika kart wybrano opcję **Card and Password, Password and Fingerprint** lub **Card, Password, and Fingerprint**, wymagane będzie podanie hasła, gdy posiadacz karty przeciągnie kartę w celu przejścia przez drzwi. Szczegółowe informacje znajdują się w *rozdział 13.5.2 Uwierzytelnianie za pomocą czytnika kart*.
4. Wprowadź liczbę kart wydanych każdej osobie.
Na przykład jeśli liczba kart wynosi 3, możesz odczytać lub wprowadzić trzy karty dla każdej osoby.
5. Kliknij przycisk , aby ustawić czas obowiązywania i czas wygaśnięcia karty.
6. Wybierz tryb czytnika kart do odczytywania numeru karty
 - **Access Controller Reader:** Umieść kartę w czytniku kontroli dostępu i kliknij przycisk **Read**, aby uzyskać numer karty.
 - **Card Enrollment Station:** Umieść kartę w stacji przeciągania karty i kliknij przycisk **Read**, aby otrzymać numer karty.
Uwaga: Stacja przeciągania karty powinna być połączona z komputerem, na którym uruchomiony jest klient. Możesz kliknąć przycisk **Set Card Enrollment Station**, aby wyświetlić następujące okno dialogowe.

- 1) Wybierz typ stacji przeciągania karty.

Uwaga: Obecnie obsługiwane są następujące typy czytników kart: DS-K1F100-D8, DS-K1F100-M, DS-K1F100-D8E i DS-K1F180-D8E.

- 2) Ustaw parametry dotyczące podłączonej stacji przeciągania karty.
- 3) Kliknij przycisk **Save**, aby zapisać ustawienia.

Aby przywrócić ustawienia domyślne, kliknij przycisk **Restore Default Value**.

- **Manually Input:** Podaj numer karty i kliknij przycisk **Enter**, aby go wprowadzić.
7. Po wystawieniu karty osobie informacja o osobie i karcie zostanie wyświetlona na liście osób z wydaną kartą.
 8. Kliknij przycisk **OK**, aby zapisać ustawienia.

13.3 Harmonogram i szablon

Cel:

Można skonfigurować szablon, w tym harmonogram tygodniowy i harmonogram dni wolnych. Po skonfigurowaniu szablonów można zastosować skonfigurowane szablony do uprawnień kontroli dostępu podczas ustawiania uprawnień, tak aby uprawnienie kontroli dostępu zaczęło obowiązywać w czasie stosowania szablonu.

Kliknij , aby otworzyć interfejs harmonogramów i szablonów.

Możesz zarządzać harmonogramem uprawnień kontroli dostępu, w tym harmonogramem tygodniowym, harmonogramem dni wolnych i szablonem. Informacje o ustawieniach uprawnień można znaleźć w *rozdział 13.4 Konfiguracja uprawnień*.

13.3.1 Harmonogram tygodniowy

Kliknij kartę **Week Schedule**, aby przejść do interfejsu zarządzania harmonogramem tygodniowym.

Klient domyślnie definiuje dwa rodzaje planów tygodniowych: **Whole Week Schedule** i **Blank Schedule**, których nie można usunąć ani edytować.

- **Whole Week Schedule:** Przeciąganie karty jest ważne każdego dnia tygodnia.
- **Blank Schedule:** Przeciąganie karty jest nieważne każdego dnia tygodnia.

Aby zdefiniować niestandardowe harmonogramy, można wykonać następujące kroki.

Kroki:

1. Kliknij przycisk **Add Week Schedule**, aby wyświetlić interfejs dodawania harmonogramu.

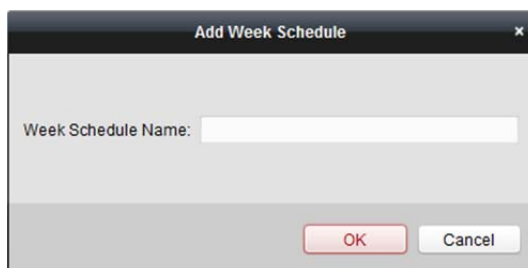

2. Wprowadź nazwę harmonogramu tygodniowego i kliknij przycisk **OK**, aby dodać harmonogram tygodniowy.
3. Wybierz dodany harmonogram tygodniowy na liście harmonogramów, aby wyświetlić po prawej jego właściwości.

Możesz edytować nazwę harmonogramu tygodniowego i wprowadzać komentarze.

4. W harmonogramie tygodniowym kliknij i przeciągnij dzień, aby nanieść go na harmonogram, dzięki czemu w tym czasie będzie aktywne skonfigurowane uprawnienie.

Uwaga: Dla każdego dnia w harmonogramie można ustawić maks. 8 okresów.

5. Gdy wskaźnik zmieni wygląd na: , można przesunąć wybrany pasek czasu, który właśnie był edytowany. Można również edytować wyświetlany punkt w czasie, aby ustawić dokładny okres. Gdy wskaźnik zmieni wygląd na: , można wydłużyć lub skrócić wybrany pasek czasu.
6. Opcjonalnie można wybrać pasek czasu harmonogramu, a następnie kliknąć przycisk **Delete Duration**, aby usunąć wybrany pasek czasu, lub kliknąć przycisk **Clear**, aby usunąć wszystkie paski czasu, lub kliknąć przycisk **Copy to Week**, aby skopiować ustawienia paska czasu na cały tydzień.
7. Kliknij przycisk **Save**, aby zapisać ustawienia.

13.3.2 Grupa dni wolnych

Kliknij kartę **Holiday Group**, aby przejść do interfejsu zarządzania grupami dni wolnych.

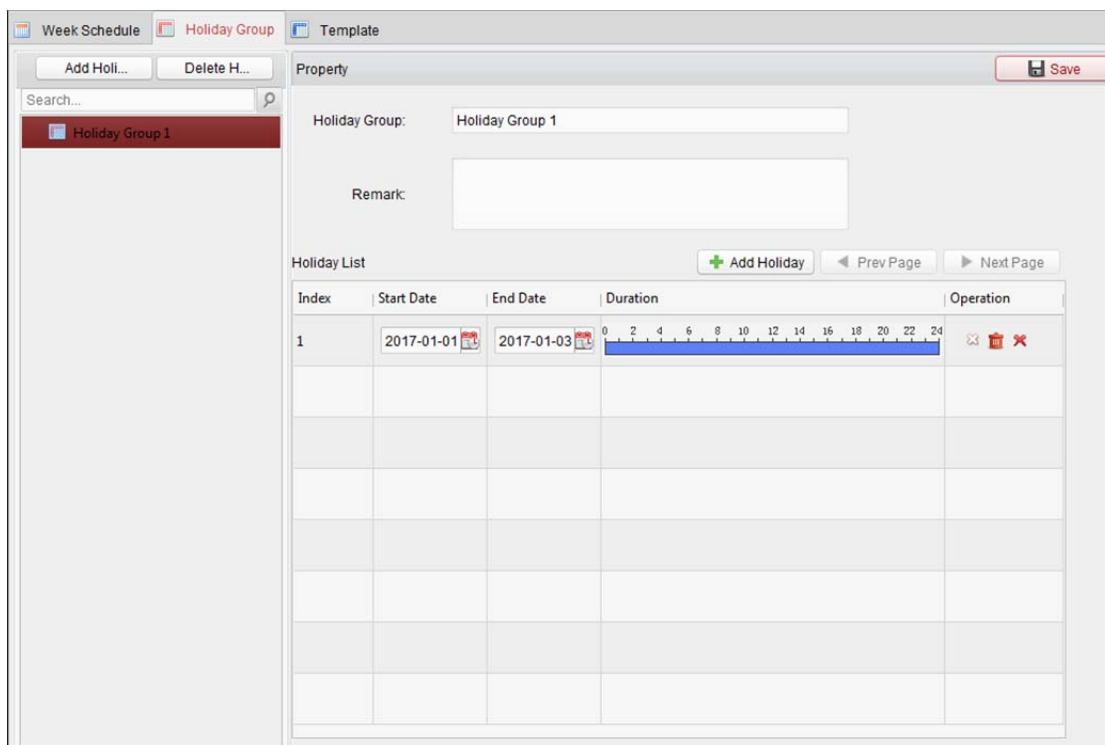
**Kroki:**

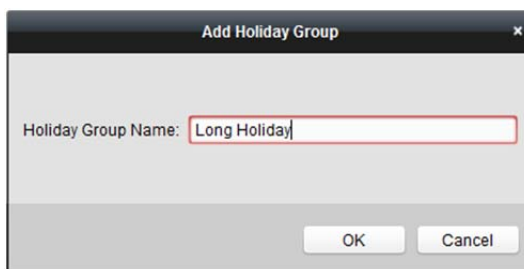

1. Kliknij przycisk **Add Holiday Group** po lewej, aby wyświetlić interfejs dodawania grup dni wolnych.

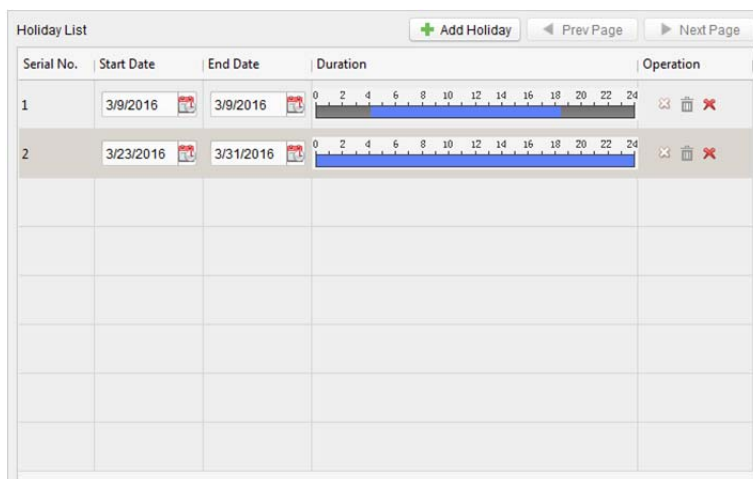

2. W polu tekstowym wprowadź nazwę grupy dni wolnych i kliknij przycisk **OK**, aby dodać grupę dni wolnych.
3. Wybierz dodaną grupę dni wolnych, aby móc edytować jej nazwę i wprowadzić komentarze.
4. Kliknij ikonę **Add Holiday** po prawej, aby dodać okres dni wolnych do listy dni wolnych i skonfigurować czas ich trwania.

Uwaga: Do jednej grupy dni wolnych można dodać maks. 16 dni wolnych.

- 1) W harmonogramie okresu kliknij i przeciągnij wskaźnik myszy, aby narysować okres, w trakcie którego skonfigurowane uprawnienie będzie aktywne.
Uwaga: Dla każdego okresu w harmonogramie można ustawić maks. 8 czasów trwania.
- 2) Gdy wskaźnik zmieni wygląd na: , można przesunąć wybrany pasek czasu, który właśnie był edytowany. Można również edytować wyświetlany punkt w czasie, aby ustawić dokładny okres.
- 3) Gdy wskaźnik zmieni wygląd na: , można wydłużyć lub skrócić wybrany pasek czasu.
- 4) Opcjonalnie można wybrać pasek czasu harmonogramu, a następnie kliknąć przycisk , aby usunąć wybrany pasek czasu, lub kliknąć przycisk , aby usunąć wszystkie paski czasu dnia wolnego, lub kliknąć przycisk , aby bezpośrednio usunąć dzień wolny.
5. Kliknij przycisk **Save**, aby zapisać ustawienia.

Uwaga: Dni wolne nie mogą zachodzić na siebie.

13.3.3 Szablon

Po ustawieniu harmonogramu tygodniowego i grupy dni wolnych można skonfigurować szablon zawierający harmonogram tygodniowy i harmonogram grup dni wolnych.

Uwaga: Priorytet harmonogramu grup dni wolnych jest wyższy od priorytetu harmonogramu tygodniowego.

Kliknij kartę **Template**, aby wyświetlić interfejs zarządzania szablonami.

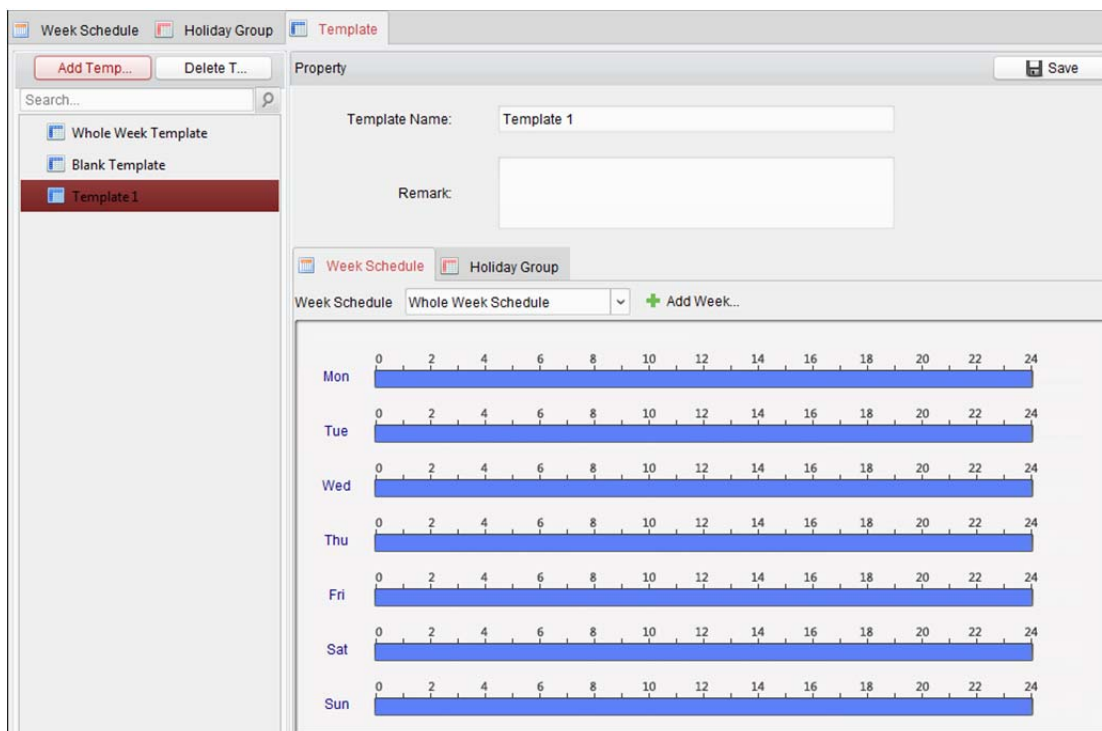

Domyślnie dostępne są dwa uprzednio zdefiniowane szablony: **Whole Week Template** i **Blank Template**, których nie można usunąć ani edytować.

- **Whole Week Template:** Przeciąganie karty jest ważne każdego dnia tygodnia i nie ma harmonogramu grup dni wolnych.
- **Blank Template:** Przeciąganie karty jest nieważne każdego dnia tygodnia i nie ma harmonogramu grup dni wolnych.

Można definiować szablony niestandardowe na żądanie.

Kroki:

1. Kliknij przycisk **Add Template**, aby wyświetlić interfejs dodawania szablonu.

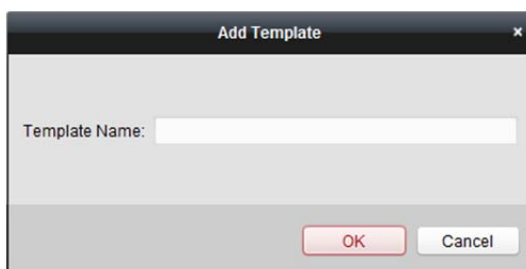

2. Wprowadź nazwę szablonu w polu tekstowym i kliknij przycisk **OK**, aby dodać szablon.
3. Wybierz dodany szablon, aby móc edytować jego właściwość po prawej stronie. Możesz edytować nazwę szablonu i wprowadzić informacje o notatkach.
4. Wybierz harmonogram tygodniowy, który ma zostać zastosowany do harmonogramu. Kliknij kartę **Week Schedule** i wybierz harmonogram z listy rozwijanej. Możesz też kliknąć przycisk **Add Week Schedule**, aby dodać nowy harmonogram tygodniowy. Szczegółowe informacje znajdują się w *rozdział 13.3.1 Harmonogram tygodniowy*.

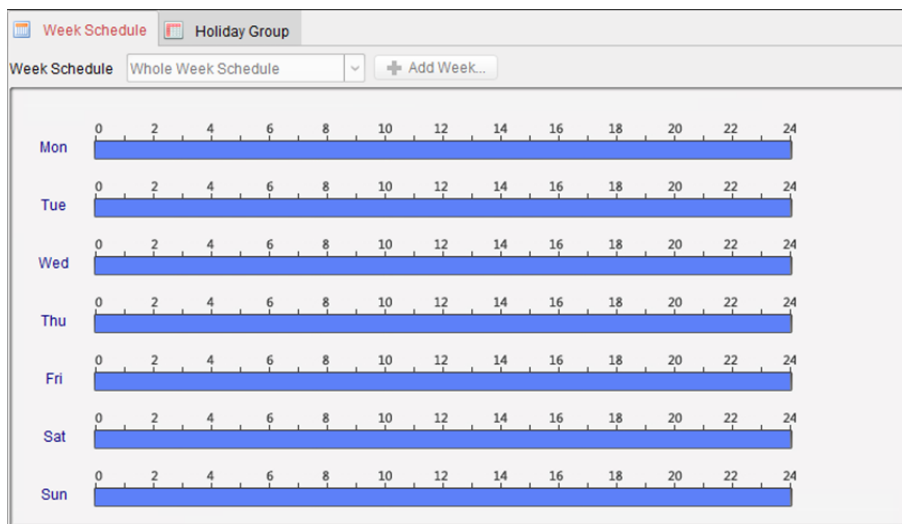

5. Wybierz grupy dni wolnych, które mają zastosowanie do harmonogramu.

Uwaga: Można dodać maks. 4 grupy dni wolnych.

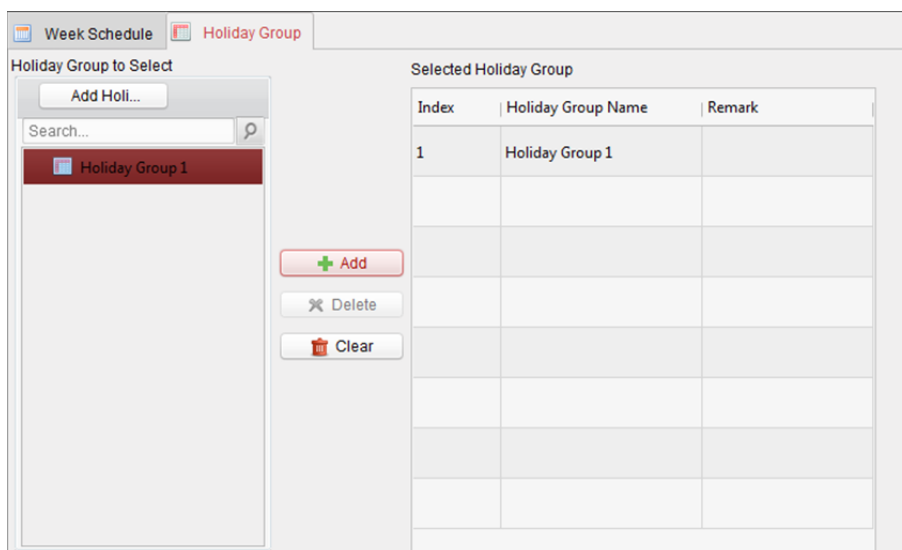

Wybierz grupę dni wolnych na liście i kliknij przycisk **Add**, aby dodać ją do szablonu. Możesz też kliknąć przycisk **Add Holiday Group**, aby dodać nową grupę. Szczegółowe informacje znajdują się w rozdział 13.3.2 Grupa dni wolnych.

Możesz wybrać dodaną grupę dni wolnych z listy po prawej i kliknąć przycisk **Delete**, aby ją usunąć. Możesz kliknąć przycisk **Clear**, aby wyczyścić wszystkie dodane grupy dni wolnych.

6. Kliknij przycisk **Save**, aby zapisać ustawienia.

13.4 Konfiguracja uprawnień

W module konfiguracji uprawnień można dodawać, edytować i usuwać uprawnienia kontroli dostępu, a następnie stosować ustawienia uprawnień na danym urządzeniu.

Kliknij ikonę , aby przejść do interfejsu uprawnień kontroli dostępu.

Permission Name	Template	Person	Door	Details	Status
Door 2 Permissi...	Whole Week Te...	Wendy	Door Station	Details	Not Applied
Door 1 Permissi...	Whole Week Te...	Wendy,Yining	Door1_10.16.6.1...	Details	Applying failed

13.4.1 Dodawanie uprawnień

Cel:

W tej części możesz przydzielić osobom uprawnienia, aby umożliwić im przechodzenie przez punkty kontroli dostępu (drzwi).

Kroki:

1. Kliknij ikonę **Add**, aby przejść do następującego interfejsu.

2. W polu nazwy uprawnienia wprowadź odpowiednią nazwę uprawnienia.
3. Kliknij menu rozwijane, aby wybrać szablon uprawnień.
Uwaga: Przed ustawieniem uprawnień należy skonfigurować szablon. Aby dodać szablon, kliknij przycisk **Add Template**. Szczegółowe informacje można znaleźć w rozdział 13.3 *Harmonogram i szablon*.
4. Na liście osób wyświetlane są wszystkie dodane osoby.
Zaznacz pole/pola wyboru, aby wybrać osobę/osoby i kliknij przycisk **>**, aby dodać do listy wybranych osób.
(Opcjonalnie) Możesz wybrać osobę na liście wybranych osób, a następnie kliknąć przycisk **<**, aby anulować zaznaczenie.
5. Na liście punktów/urządzeń kontroli dostępu wyświetlone zostaną wszystkie dodane punkty kontroli dostępu (drzwi) i panele wejściowe.
Zaznacz pole/pola wyboru, aby wybrać drzwi i panel wejściowy/panele wejściowe, a następnie kliknij przycisk **>**, aby dodać do wybranej listy.
(Opcjonalnie) Możesz wybrać drzwi lub panel wejściowy na wybranej liście, a następnie kliknąć **<**, aby anulować zaznaczenie.
6. Kliknij przycisk **OK**, aby zakończyć dodawanie uprawnień. Wybrane osoby mają uprawnienia do przejścia przez wybrane drzwi/panel wejściowy za pomocą ich powiązanej karty/kart lub wzorca linii papilarnych.
7. (Opcjonalnie) po dodaniu uprawnienia można kliknąć przycisk **Details**, aby je zmodyfikować. Można też wybrać uprawnienie i kliknąć przycisk **Modify**, aby zmodyfikować uprawnienie. Można wybrać dodane uprawnienie z listy i kliknąć przycisk **Delete**, aby je usunąć.

13.4.2 Stosowanie uprawnień

Cel:

Po skonfigurowaniu uprawnień należy zastosować dodane uprawnienie na urządzeniu kontroli dostępu, aby zaczęło działać.

Kroki:

1. Wybierz uprawnienie/uprawnienia do zastosowania na urządzeniu kontroli dostępu. Aby wybrać wiele uprawnień, można przytrzymać klawisz *Ctrl* lub *Shift* i zaznaczyć uprawnienia.
2. Kliknij przycisk **Apply to Device**, aby rozpocząć stosowanie wybranych uprawnień do urządzenia kontroli dostępu lub panelu wejściowego.
3. Wyświetli się okno z informacją o wyniku zastosowania uprawnienia.

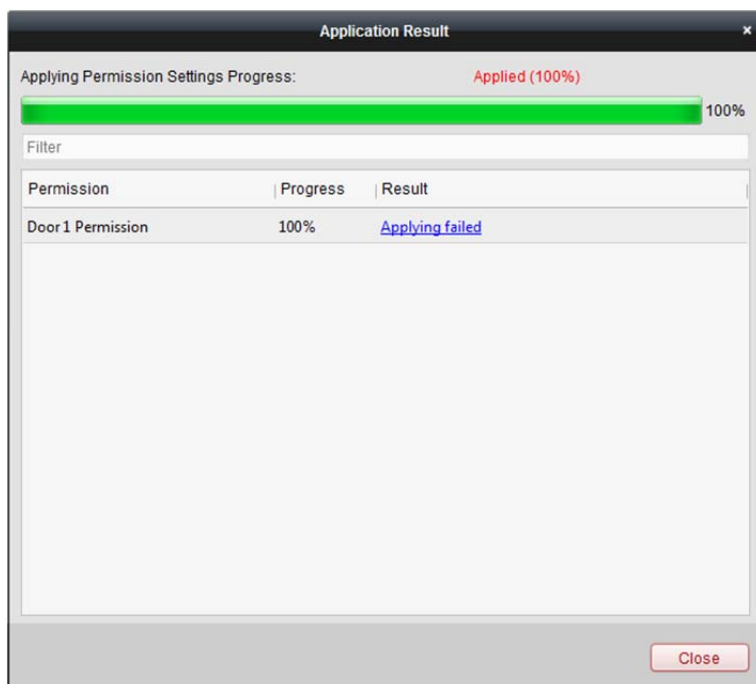

13.5 Funkcje zaawansowane

Cel:

Po skonfigurowaniu osoby, szablonu i uprawnień kontroli dostępu można skonfigurować funkcje zaawansowane aplikacji kontroli dostępu takie jak parametry kontroli dostępu, hasło uwierzytelniania i otwieranie drzwi przy użyciu pierwszej karty i blokada nieprawidłowego przejścia.

Uwaga: Urządzenie powinno obsługiwać funkcje zaawansowane.

Kliknij ikonę , aby przejść do następującego interfejsu.

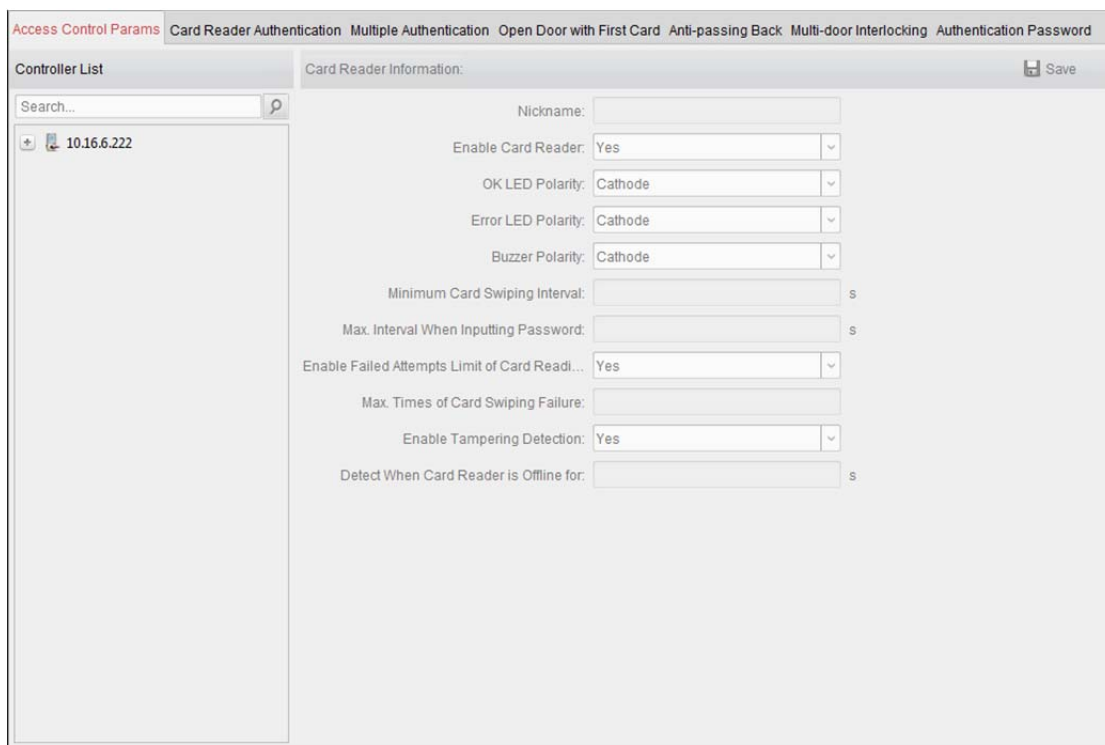

13.5.1 Parametry kontroli dostępu

Cel:

Po dodaniu urządzenia kontroli dostępu można skonfigurować jego parametry punktu kontroli dostępu (drzwi) i parametry czytnika kart.

Kliknij kartę **Access Control Parameters**, aby przejść do interfejsu ustawień parametrów.

Parametry drzwi

Kroki:

1. Na liście urządzenia kontroli po lewej kliknij , aby rozwinąć urządzenie kontroli dostępu, a następnie wybierz drzwi (punkt kontroli dostępu), aby móc edytować informacje o wybranych drzwiach po prawej.

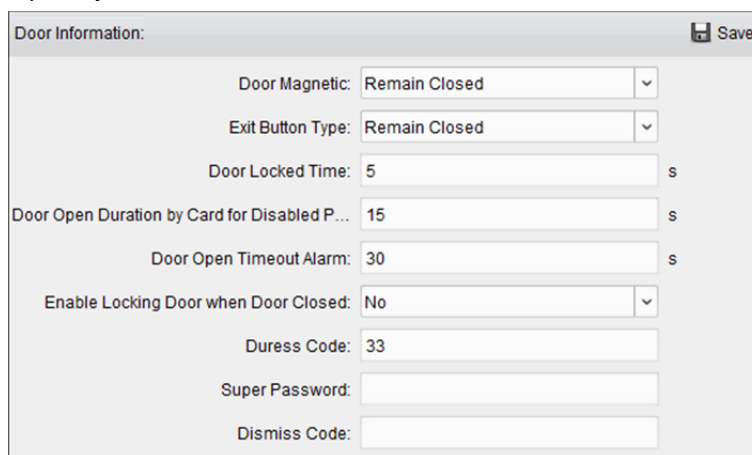

2. Można dokonać edycji następujących parametrów:

Door Magnetic: Magnetyczny czujnik drzwiowy znajduje się w stanie **Remain Closed**

(z wyłączeniem specjalnych warunków).

Exit Button Type: Typ przycisku wyjścia znajduje się w stanie **Remain Open** (z wyłączeniem specjalnych warunków).

Door Locked Time: Timer blokowania drzwi rozpoczyna pracę po przeciągnięciu zwykłej karty i działaniu przekaźnika.

Door Open Duration by Card for Disabled Person: Magnetyczny czujnik drzwiowy może zostać włączony z odpowiednim opóźnieniem po przeciągnięciu karty przez osobę niepełnosprawną.

Door Open Timeout Alarm: Alarm może zostać uruchomiony, jeśli drzwi nie zostały zamknięte

Enable Locking Door when Door Closed: Drzwi mogą być zablokowane po ich zamknięciu, nawet jeśli nie zostanie osiągnięty czas blokady drzwi.

Duress Code: W przypadku napadu drzwi można otworzyć przez wprowadzenie kodu w razie napadu. Jednocześnie klient może zgłosić zdarzenie alarmowe.

Super Password: Określona osoba może otworzyć drzwi przez wprowadzanie hasła nadrzędnego.

Dismiss Code: Wprowadzenie kodu odrzucenia powoduje zatrzymanie brzęczyka czytnika kart.

Uwaga: Kod w razie napadu, kod nadrzędny i kod odrzucenia powinny różnić się od siebie.

3. Kliknij przycisk **Save**, aby zapisać parametry.

Parametry czytnika kart

Kroki:

1. Na liście urządzeń po lewej kliknij przycisk , aby rozwinąć drzewo, a następnie wybierz nazwę czytnika kart, aby można było edytować parametry czytnika kart po prawej.

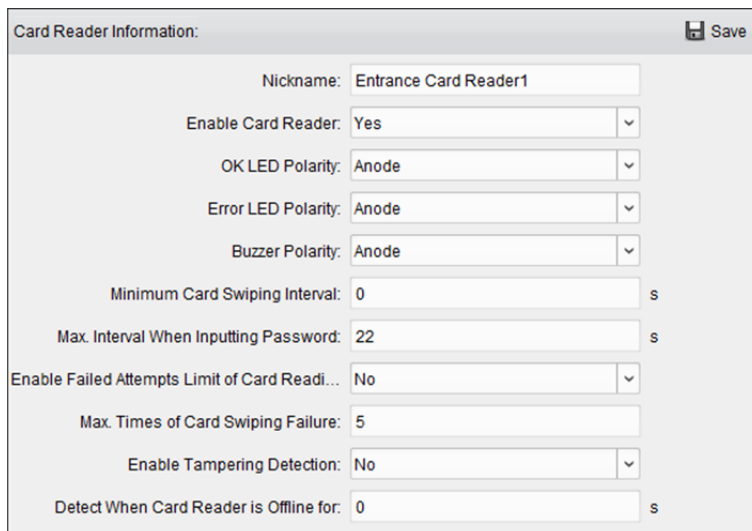

2. Można dokonać edycji następujących parametrów:

Nickname: Edytuj nazwę czytnika kart według potrzeb.

Enable Card Reader: Wybierz **Yes**, aby włączyć czytnik kart.

OK LED Polarity: Wybierz biegunowość wskaźnika LED płyty głównej czytnika kart.

Error LED Polarity: Wybierz błąd biegunowości wskaźnika LED płyty głównej czytnika kart.

Buzzer Polarity: Wybierz biegunowość wskaźnika LED brzęczyka płyty głównej czytnika kart.

Minimum Card Swiping Interval: Jeśli interwał między przeciągnięciem tej samej karty jest mniejszy niż ustawiona wartość, przeciągnięcie karty jest nieprawidłowe. Można ustawić wartość od 0 do 255.

Max. Interval When Inputting Password: Jeśli interwał pomiędzy wprowadzaniem dwóch cyfr w trakcie wpisywania hasła na czytniku kart jest większy od ustawionej wartości, wprowadzone cyfry zostaną automatycznie wyczyszczone.

Enable Failed Attempts Limit of Card Reading: Włącz tę opcję, aby zgłosić alarm, gdy liczba prób odczytu karty osiągnie ustawioną wartość

Max. Times of Card Swiping Failure: Ustawianie maks. liczby nieudanych prób odczytu karty

Enable Tampering Detection: Włączanie detekcji zabezpieczenia antysabotażowego czytnika kart

Detect When Card Reader is Offline for: Gdy urządzenie kontroli dostępu nie może połączyć się z czytnikiem kart przez okres dłuższy od ustawionego czasu, czytnik kart automatycznie przełączy się na tryb offline.

3. Kliknij przycisk **Save**, aby zapisać parametry.

13.5.2 Uwierzytelnianie za pomocą czytnika kart

Cel:

Można ustawić reguły przejścia dla czytnika kart urządzenia kontroli dostępu.

Kroki:

1. Kliknij kartę **Card Reader Authentication** i wybierz czytnik kart po lewej stronie.

2. Wybierz tryb uwierzytelniania za pomocą czytnika kart. Dostępne tryby uwierzytelniania zależą od typu czytnika kart:
 - **Card and Password:** Można otwierać drzwi, wprowadzając hasło karty i przeciągając kartę.
Uwaga: Hasło odnosi się tutaj do hasła ustawionego podczas wydawania osobie karty.
Rozdział 13.2.2 Zarządzanie osobami.
 - **Card or Authentication Password:** Można otwierać drzwi, wprowadzając hasło uwierzytelniania lub przeciągając kartę.
Uwaga: Hasło uwierzytelniania odnosi się tutaj do hasła ustawionego do otwierania drzwi.
Patrz rozdział 13.5.7 Hasło uwierzytelniania.
 - **Fingerprint:** Można otwierać drzwi tylko przez wprowadzenie wzorca linii papilarnych.
 - **Card:** Można otwierać drzwi tylko przez przeciągnięcie karty.
 - **Card or Fingerprint:** Można otwierać drzwi, wprowadzając wzorec linii papilarnych lub przeciągając kartę.
 - **Password and Fingerprint:** Można otwierać drzwi zarówno przez wprowadzenie hasła karty, jak i przez wprowadzenie wzorca linii papilarnych.
Uwaga: Hasło odnosi się tutaj do hasła karty ustawionego podczas wystawiania osobie karty. *Patrz rozdział 13.2.2 Zarządzanie osobami.*
 - **Card and Fingerprint:** Można otwierać drzwi zarówno przez wprowadzenie wzorca linii papilarnych, jak i przez przeciągnięcie karty.
 - **Card, Password and Fingerprint:** Można otwierać drzwi zarówno przez wprowadzenie wzorca linii papilarnych, wprowadzenie hasła karty, jak i przez przeciągnięcie karty.
Uwaga: Hasło odnosi się tutaj do hasła karty ustawionego podczas wystawiania osobie karty. *Patrz rozdział 13.2.2 Zarządzanie osobami.*
3. Kliknij i przeciągnij wskaźnik myszy na danym dniu, aby nanieść na harmonogram kolorowy pasek oznaczający okres, w którym uwierzytelnianie za pomocą czytnika kart jest ważne.

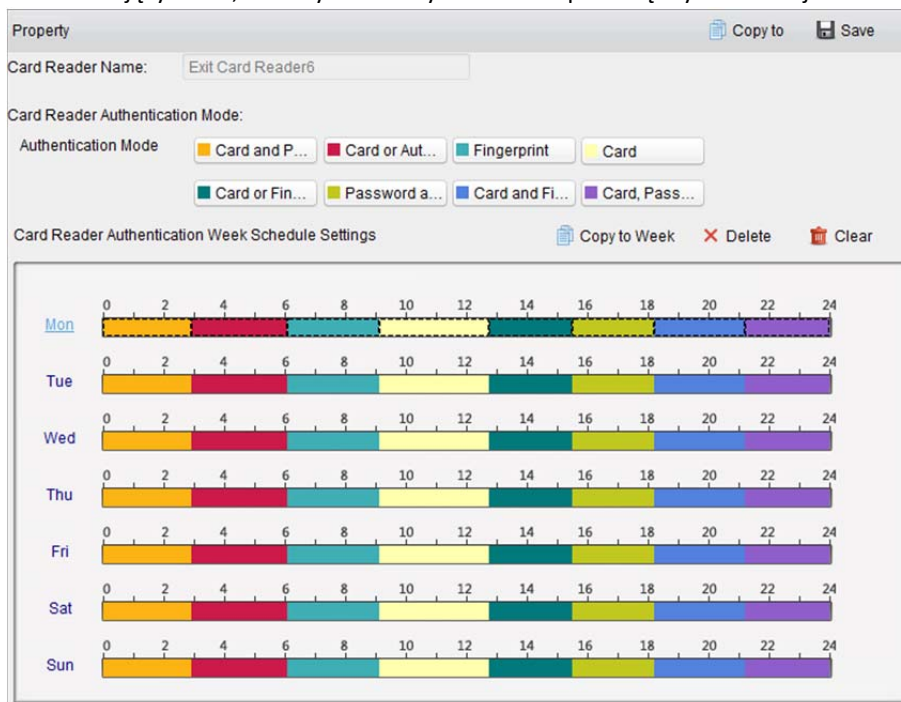

4. Powtórz powyższy krok, aby ustawić inne przedziały czasu.
Można także wybrać skonfigurowany dzień i kliknąć przycisk **Copy to Week**, aby skopiować te same ustawienia na cały tydzień.

(Opcjonalnie) Można kliknąć przycisk **Delete**, aby usunąć wybrany przedział czasu, lub kliknąć przycisk **Clear**, aby usunąć wszystkie skonfigurowane przedziały czasu.

- (Opcjonalnie) Kliknij przycisk **Copy to**, aby skopiować ustawienia na inne czytniki kart.

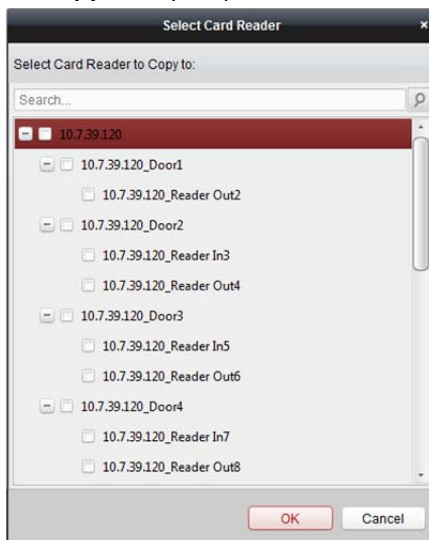

- Kliknij przycisk **Save**, aby zapisać parametry.

13.5.3 Uwierzytelnianie wielu kart

Cel:

Można zarządzać kartami według grup i ustawiać uwierzytelnianie wielu kart dla jednego punktu kontroli dostępu (drzwi).

Uwaga: Należy ustawić uprawnienie karty i zastosować ustawienie uprawnienia na urządzeniu kontroli dostępu. Szczegółowe informacje znajdują się w *rozdział 13.4 Konfiguracja uprawnień*.

Kroki:

- Kliknij kartę **Multiple Authentication**, aby przejść do następującego interfejsu.

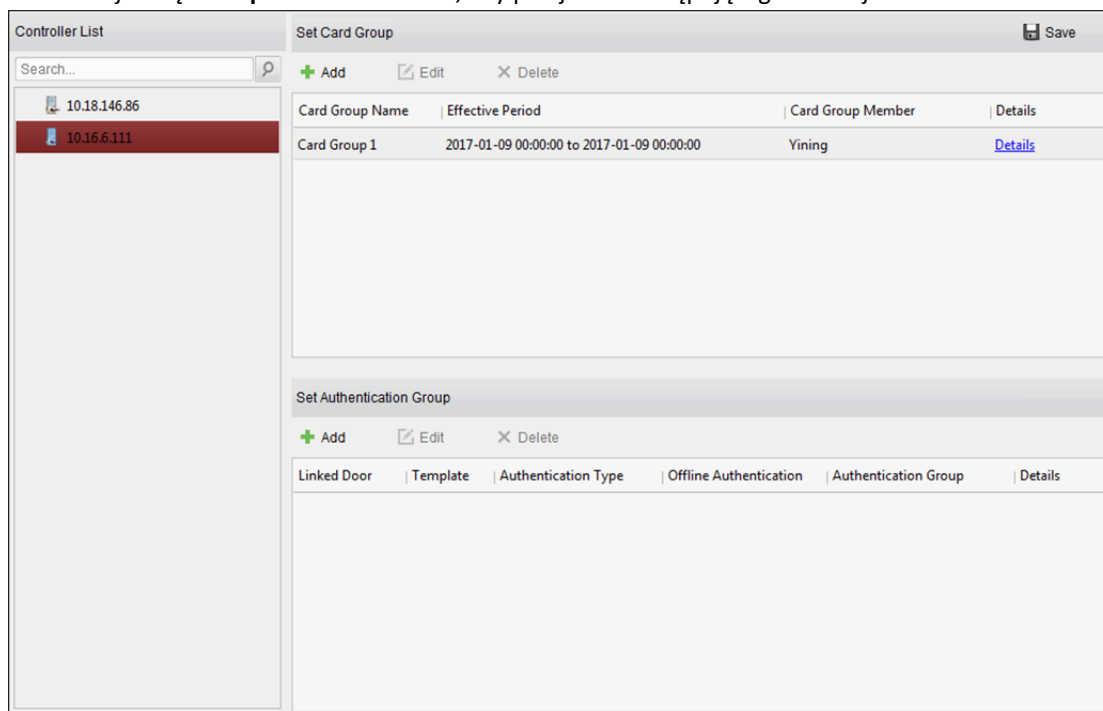

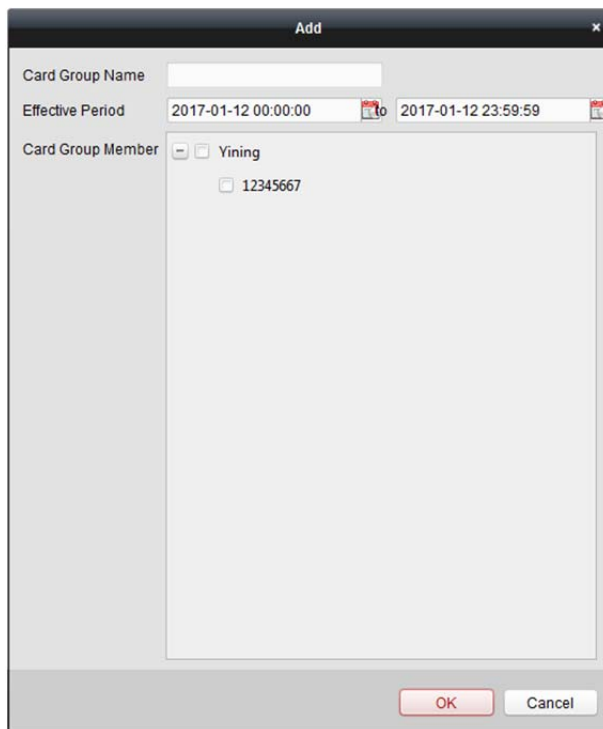

2. Na liście po lewej stronie wybierz urządzenie kontroli dostępu.
3. W panelu ustawiania grupy kart po prawej stronie kliknij przycisk **Add**, aby wyświetlić następujące okno dialogowe:

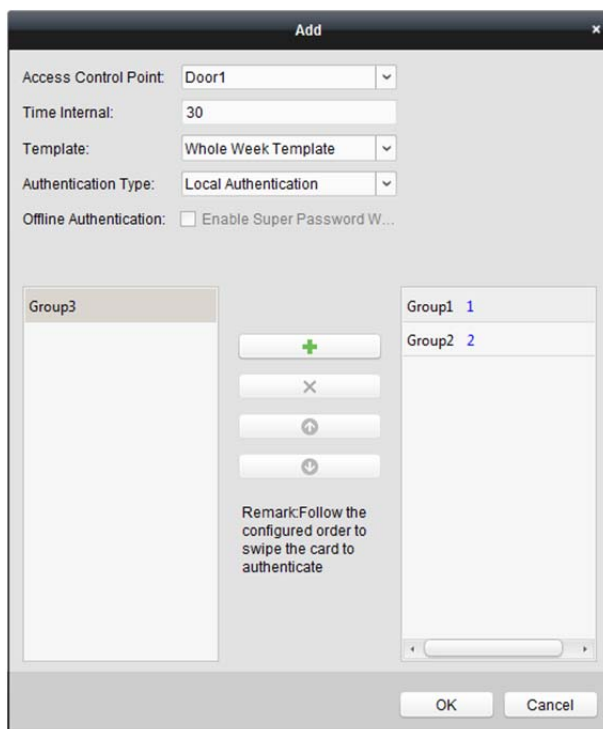

- 1) W polu nazwy grupy kart wpisz nazwę grupy według potrzeb.
 - 2) Kliknij przycisk , aby ustawić czas obowiązywania i czas wygaśnięcia grupy kart.
 - 3) Zaznacz pole/pola wyboru, aby wybrać kartę/karty w celu dodania do grupy kart.
 - 4) Kliknij przycisk **OK**, aby zapisać grupę kart.
4. W panelu ustawiania grupy uwierzytelniania po lewej stronie kliknij przycisk **Add**, aby wyświetlić następujące okno dialogowe.

- 1) Wybierz punkt kontroli dostępu (drzwi) urządzenia do ustawienia uwierzytelniania wielu kart.
 - 2) Wprowadź interwał przeciągnięcia karty.
 - 3) Z listy rozwijanej wybierz szablon grupy uwierzytelniania. Szczegółowe informacje na temat ustawień szablonu znajdują się w *rozdział 13.3 Harmonogram i szablon*.
 - 4) Z listy rozwijanej wybierz typ uwierzytelniania grupy uwierzytelniania.
 - **Local Authentication:** Uwierzytelnianie przy użyciu urządzenia kontroli dostępu.
 - **Local Authentication and Remotely Open Door:** Uwierzytelnianie przy użyciu urządzenia kontroli dostępu i przy użyciu klienta.
W przypadku typu uwierzytelniania lokalnego i zdalnego otwierania drzwi można zaznaczyć pole wyboru, aby umożliwić uwierzytelnianie przy użyciu hasła nadrzędnego, w przypadku gdy urządzenie kontroli dostępu jest odłączone od klienta.
 - **Local Authentication and Super Password:** Uwierzytelnianie przy użyciu urządzenia kontroli dostępu i hasła nadrzędnego.
 - 5) Na liście po lewej zostanie wyświetlona dodana grupa kart. Można kliknąć grupę kart, a następnie kliknąć przycisk , aby dodać grupę do grupy uwierzytelniania. Można kliknąć dodaną grupę kart, a następnie kliknąć przycisk , aby ją usunąć z grupy uwierzytelniania.
Można również kliknąć przycisk  lub , aby ustawić kolejność przeciągania kart.
 - 6) Wprowadź czasy przeciągania karty **Card Swiping Times** dla wybranej grupy kart.

Uwagi:

 - Czasy przeciągania kart powinny być większe niż 0 lecz mniejsze niż liczba dodanych kart w grupie kart.
 - Górna granica czasów przeciągania kart wynosi 16.
 - 7) Kliknij przycisk **OK**, aby zapisać ustawienia.
5. Kliknij przycisk **Save**, aby zapisać i zastosować nowe ustawienia.
- Uwagi:**
- Dla każdego punktu kontroli dostępu (drzwi) można dodać maks. 4 grupy uwierzytelniania.
 - W przypadku grupy uwierzytelniania, której typ certyfikatu to **Local Authentication**, do grupy uwierzytelniania można dodać maks. 8 grup kart.
 - W przypadku grupy uwierzytelniania, której typ certyfikatu to **Local Authentication and Super Password** lub **Local Authentication and Remotely Open Door**, do grupy uwierzytelniania można dodać maks. 7 grup kart.

13.5.4 Otwieranie drzwi przy użyciu pierwszej karty

Cel:

Drzwi pozostają otwarte przez określony czas, zaczynając od pierwszego przeciągnięcia karty aż do zakończenia czasu otwarcia drzwi.

Kroki:

1. Kliknij kartę **Open Door with First Card**, aby przejść do następującego interfejsu.

2. Z listy po lewej wybierz urządzenie kontroli dostępu.
3. Zaznacz pole wyboru **Enable First Card Remain Open**, aby włączyć tę funkcję.
4. W polu **Remain Open Duration** wprowadź czas, w którym drzwi pozostaną otwarte.
Uwaga: Czas otwarcia drzwi powinien wynosić od 0 do 1440 minut. Domyślnie ustawiony jest okres 10 minut.
5. Na liście pierwszej karty kliknij przycisk **Add**, aby wyświetlić następujące okno dialogowe.

- 1) Wybierz karty, które mają zostać dodane jako pierwsza karta drzwi
Uwaga: Należy ustawić uprawnienie karty i zastosować ustawienie uprawnienia na urządzeniu kontroli dostępu. Szczegółowe informacje znajdują się w *rozdział 13.4 Konfiguracja uprawnień*.
- 2) Kliknij przycisk **OK**, aby zapisać dodawanie karty.

6. Aby usunąć kartę z listy pierwszej karty, kliknij przycisk **Delete**.
7. Kliknij przycisk **Save**, aby zapisać i zastosować nowe ustawienia.

13.5.5 Blokada nieprawidłowego przejścia

Cel:

Można tak skonfigurować ustawienia, aby przez punkt kontroli dostępu można było przechodzić tylko wzdłuż podanej ścieżki oraz aby mogła to zrobić po przeciągnięciu karty tylko jedna osoba.

Uwagi:

- Dla urządzenia kontroli dostępu można skonfigurować jednocześnie albo funkcję blokady nieprawidłowego przejścia albo funkcję blokady wielu drzwi.
- Należy najpierw włączyć funkcję blokady nieprawidłowego przejścia na urządzeniu kontroli dostępu.

Ustawianie ścieżki przeciągania karty (kolejności przeciągania karty przez czytniki)

Kroki:

1. Kliknij kartę **Anti-passing Back**, aby przejść do następującego interfejsu.

Index	Card Reader	Card Reader Afterward
1	Entrance Card Reader1	Entrance Card Reader3, Exit Card Reader4
2	Exit Card Reader2	
3	Entrance Card Reader3	
4	Exit Card Reader4	
5	Entrance Card Reader5	
6	Exit Card Reader6	
7	Entrance Card Reader7	
8	Exit Card Reader8	

2. Wybierz urządzenie kontroli dostępu z listy urządzeń po lewej stronie.
3. W polu pierwszego czytnika kart należy wybrać czytnik kart znajdujący się na początku ścieżki.
4. Kliknij na liście pole tekstowe **Card Reader Afterward**, a następnie wybierz kolejne powiązane czytniki kart.

Przykład: Jeśli wybierzesz opcję Reader In_01 jako początek, a następnie wybierzesz Reader In_02, Reader Out_04 jako powiązane czytniki kart, będzie można przejść przez punkt kontroli dostępu, przeciągając kartę w kolejności: Reader In_01, Reader In_02 i Reader Out_04.

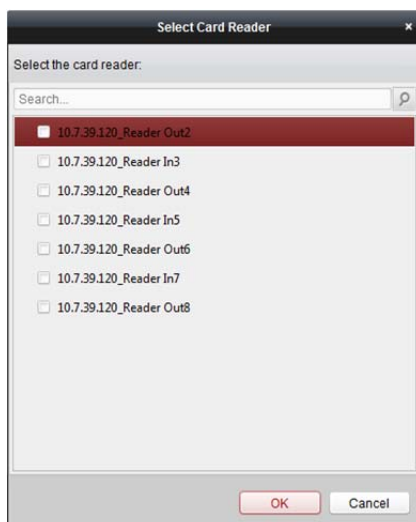

Uwaga: Do jednego czytnika kart można dodać maksymalnie cztery kolejne czytniki kart.

5. (Opcjonalnie) Można ponownie otworzyć okno dialogowe wyboru czytnika kart, aby edytować kolejne czytniki kart.
6. Kliknij przycisk **Save**, aby zapisać i zastosować nowe ustawienia.

13.5.6 Blokada wielu drzwi

Cel:

Między drzwiami tego samego urządzenia kontroli dostępu można ustawić blokadę wielu drzwi. Aby otworzyć dane drzwi, należy wcześniej zamknąć inne drzwi. Oznacza to, że grupie połączonych drzwi można jednocześnie otworzyć tylko jedno drzwi.

Uwagi:

- Funkcja blokady wielu drzwi jest obsługiwana tylko przez takie urządzenie kontroli dostępu, które ma więcej niż jeden punkt kontroli dostępu (drzwi).
- Dla urządzenia kontroli dostępu można skonfigurować jednocześnie albo funkcję blokady nieprawidłowego przejścia albo funkcję blokady wielu drzwi.

Kroki:

1. Kliknij kartę **Multi-door Interlocking**, aby przejść do strony ustawień blokady wielu drzwi.

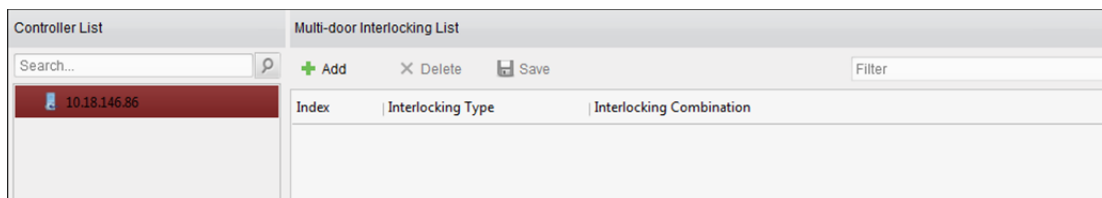

2. Wybierz urządzenie kontroli dostępu z listy urządzeń kontroli dostępu.
3. Kliknij przycisk **Add**, aby wyświetlić interfejs dodawania punktu kontroli dostępu do blokady.

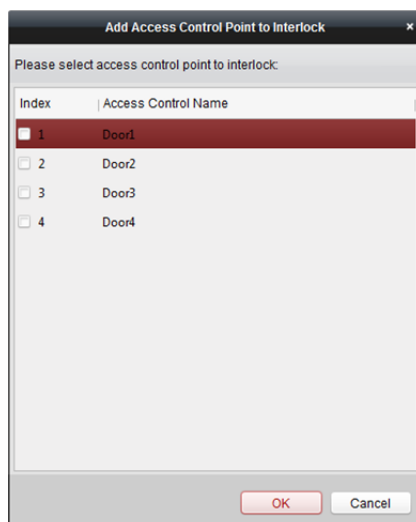

- Wybierz punkt kontroli dostępu (drzwi) z listy.
Uwaga: Do jednej kombinacji blokady wielu drzwi można dodać maks. czworo drzwi.
- Kliknij przycisk **OK**, aby zapisać dodawanie.
- (Opcjonalnie) Po dodaniu kombinacji blokady wielu drzwi można ją wybrać z listy i kliknąć przycisk **Delete**, aby usunąć daną kombinację.
- Kliknij przycisk **Save**, aby zapisać i zastosować ustawienia.

13.5.7 Hasło uwierzytelniania

Cel:

Można otwierać drzwi, wprowadzając hasło uwierzytelniania na klawiaturze czytnika kart po zakończeniu ustawiania hasła uwierzytelniania.

Uwagi:

- Ta funkcja hasła uwierzytelniania jest ważna tylko w czasie obowiązywania harmonogramów, gdy dla urządzenia kontroli dostępu ustawiono tryb uwierzytelniania za pomocą czytnika kart **Card or Authentication Password**. Szczegółowe informacje znajdują się w *rozdział 13.5.2 Uwierzytelnianie za pomocą czytnika kart*.
- Ta funkcja powinna być obsługiwana przez urządzenie kontroli dostępu.

Kroki:

- Kliknij kartę **Authentication Password** i wybierz z listy urządzenie kontroli dostępu.

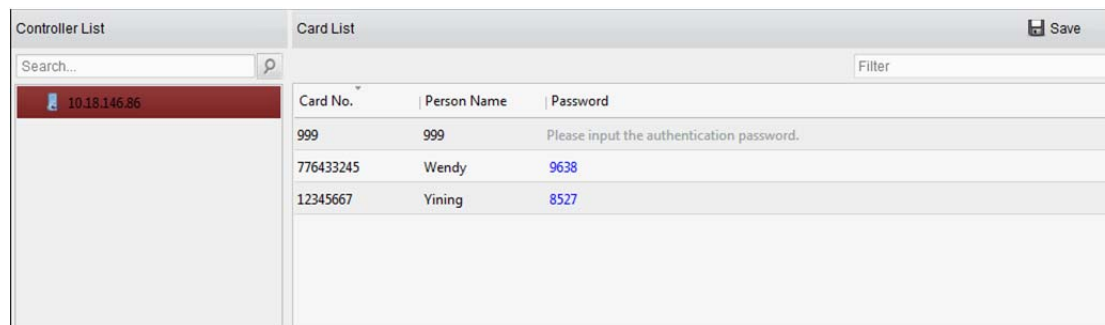

Zostaną wyświetlone wszystkie karty i osoby, które zostały zastosowane na urządzeniu.

Uwaga: Informacje na temat ustawiania i stosowania uprawnień na urządzeniu znajdują się w *rozdział 13.4 Konfiguracja uprawnień*.

- Kliknij pole karty **Password** i wprowadź hasło uwierzytelniania karty.
Uwaga: Hasło uwierzytelniania powinno zawierać od 4 do 8 cyfr.
- Po ustawieniu hasła uwierzytelniania funkcja hasła uwierzytelniania karty będzie domyślnie włączona.
- (Opcjonalnie) Można wpisać słowa kluczowe dotyczące numeru karty, imienia i nazwiska osoby lub hasła uwierzytelniania w celu ich wyszukania.
Uwaga: Do jednego urządzenia kontroli dostępu można dodać maksymalnie 500 kart z hasłem uwierzytelniania. Hasło powinno być unikatowe i nie może się powtarzać.

13.6 Wyszukiwanie zdarzenia kontroli dostępu

Cel:

Można wyszukiwać zdarzenia historii kontroli dostępu, w tym nietypowe zdarzenia urządzenia, zdarzenia drzwi, wejścia alarmu i zdarzenia czytnika kart.

Kliknij ikonę , a następnie kliknij kartę zdarzenia kontroli dostępu, aby przejść do następującego interfejsu.

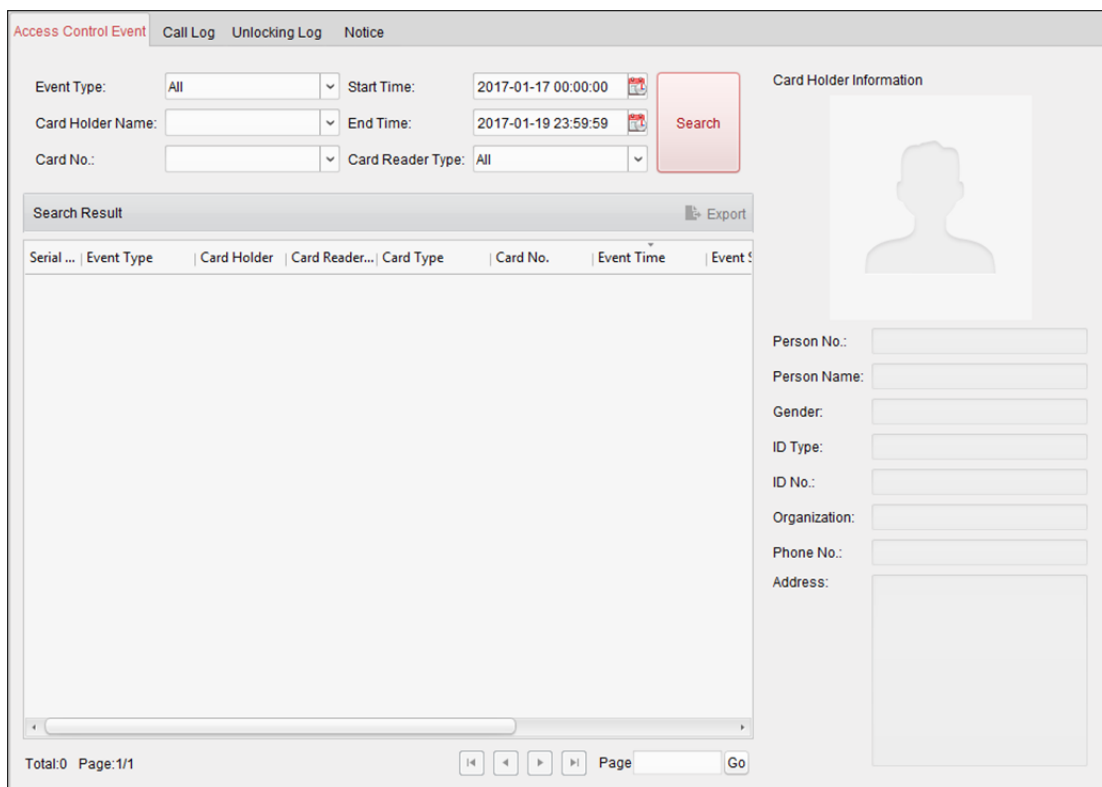

Kroki:

- Wprowadź warunek wyszukiwania zależnie od potrzeb.
- Kliknij przycisk **Search**. Wyniki zostaną wyświetlone poniżej.
- W przypadku zdarzenia kontroli dostępu, które jest wyzwalane przez posiadacza karty, można kliknąć zdarzenie, aby wyświetlić szczegóły posiadacza karty, w tym numer osoby, imię i nazwisko osoby, organizację, numer telefonu, adres korespondencyjny i zdjęcie.
- (Opcjonalnie) Jeśli zdarzenie zawiera powiązane zdjęcia, można kliknąć pole wykonywania zdjęć, aby wyświetlić wykonane zdjęcie z kamery wyzwolonej w chwili wyzwalania alarmu.

Uwaga: Informacje na temat ustawiania wyzwalanej kamery znajdują się w rozdział 13.7.1 Powiązanie zdarzenia kontroli dostępu.

5. Aby wyeksportować wynik wyszukiwania na lokalny komputer w formacie pliku *.csv, kliknij przycisk **Export**.

13.7 Konfiguracja zdarzenia kontroli dostępu

Cel:

W przypadku dodanego urządzenia kontroli dostępu można skonfigurować jego powiązanie kontroli dostępu, w tym powiązanie zdarzenia kontroli dostępu, powiązanie wejścia alarmu kontroli dostępu, powiązanie ze zdarzeniem karty i powiązanie z innymi urządzeniami.

Kliknij ikonę  w panelu sterowania lub kliknij polecenie **Tool->Event Management**, aby otworzyć stronę zarządzania zdarzeniami.

13.7.1 Powiązanie zdarzenia kontroli dostępu

Cel:

Można przypisać działania powiązania do zdarzenia kontroli dostępu przez skonfigurowanie reguły. Na przykład w przypadku wykrycia zdarzenia kontroli dostępu pojawia się dźwiękowy sygnał ostrzegawczy lub inne działania powiązania.

Kroki:

1. Kliknij kartę **Access Control Event**.
2. Dodatkowe urządzenia kontroli dostępu będą wyświetlane w panelu urządzeń kontroli dostępu po lewej stronie.
Wybierz urządzenie kontroli dostępu, wejście alarmu, punkt kontroli dostępu (drzwi) lub czytnik kart, aby skonfigurować powiązanie zdarzenia.
3. Wybierz typ zdarzenia, aby ustawić powiązanie.
4. Wybierz wyzwoloną kamerę. W przypadku wystąpienia wybranego zdarzenia pojawi się zdjęcie lub obraz wideo z wyzwalanej kamery.
Aby wykonać zdjęcie wyzwołonej kamery po wystąpieniu wybranego zdarzenia, można również ustawić harmonogram wykonywania zdjęć oraz opcje przechowywania w harmonogramie magazynowania. Szczegółowe informacje znajdują się w rozdział 5.1 Magazyn zdalny.
5. Zaznacz pola wyboru, aby aktywować działania powiązania. Aby uzyskać więcej informacji, zobacz Tabela 13.1 Działania powiązania dotyczące zdarzenia kontroli dostępu.
6. Kliknij przycisk **Save**, aby zapisać ustawienia.
7. Można kliknąć przycisk kopiowania, aby skopiować zdarzenie kontroli dostępu do innego urządzenia kontroli dostępu, wejścia alarmu, punktu kontroli dostępu lub czytnika kart.
Wybierz parametry do skopiowania, wybierz cel, do którego chcesz skopiować parametry, a następnie kliknij **OK**, aby potwierdzić operację.

Tabela 13.1 Działania powiązania dotyczące zdarzenia kontroli dostępu

Działania powiązania	Opis
Audible Warning	Po uruchomieniu alarmu oprogramowanie wydaje dźwiękowy sygnał ostrzegawczy. Można wybrać dźwięk alarmu dla dźwiękowego sygnału ostrzegawczego. Szczegółowe informacje na temat sygnału ostrzegawczego znajdują się w <i>rozdział 17.2.7 Ustawienia dźwięku alarmu</i> .
Email Linkage	Wysyłanie powiadomienia e-mail z informacjami o alarmie do pojedynczego odbiorcy lub większej liczby odbiorców.
Alarm on E-map	Wyświetlanie informacji o alarmie na E-mapie. Uwaga: To powiązanie jest dostępne tylko dla punktu kontroli dostępu i wejścia alarmu.
Alarm Triggered Pop-up Image	W przypadku uruchomienia alarmu pojawia się obraz z informacją o alarmie.

13.7.2 Powiązanie wejścia alarmu kontroli dostępu

Cel:

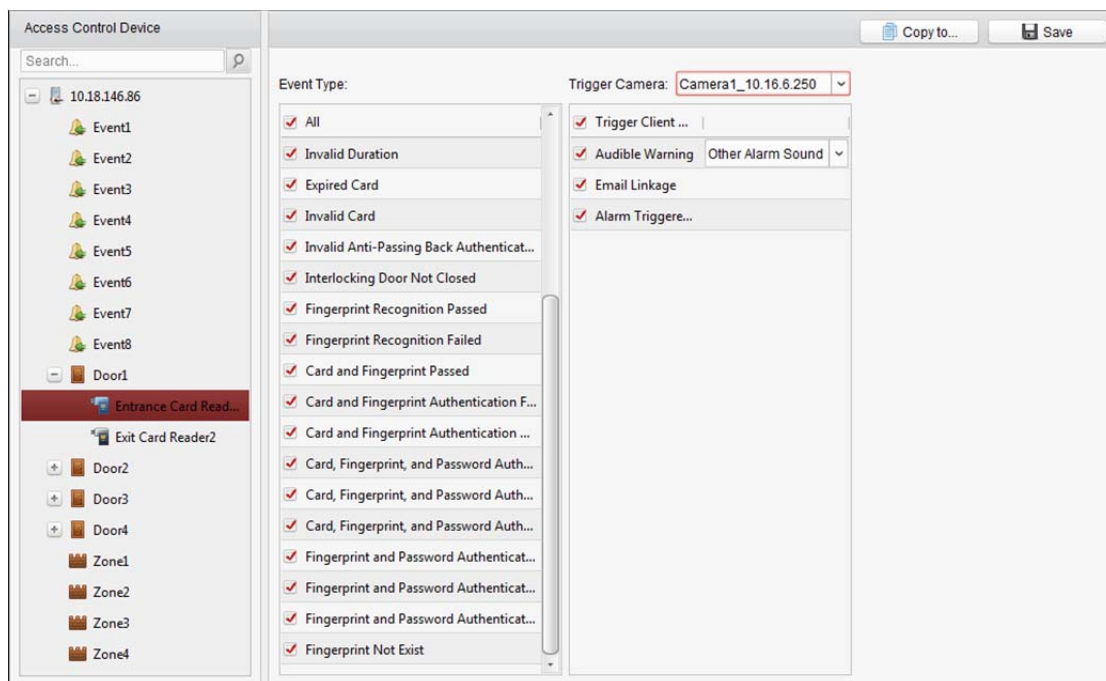
Wejścia alarmu kontroli dostępu mogą zostać powiązane z pewnymi działaniami (np. wyjściem alarmu, brzęczykiem urządzenia), które są wykonywane w chwili jego wyzwania.

Kroki:

1. Kliknij kartę **Access Control Alarm Input**, aby przejść do następującego interfejsu.

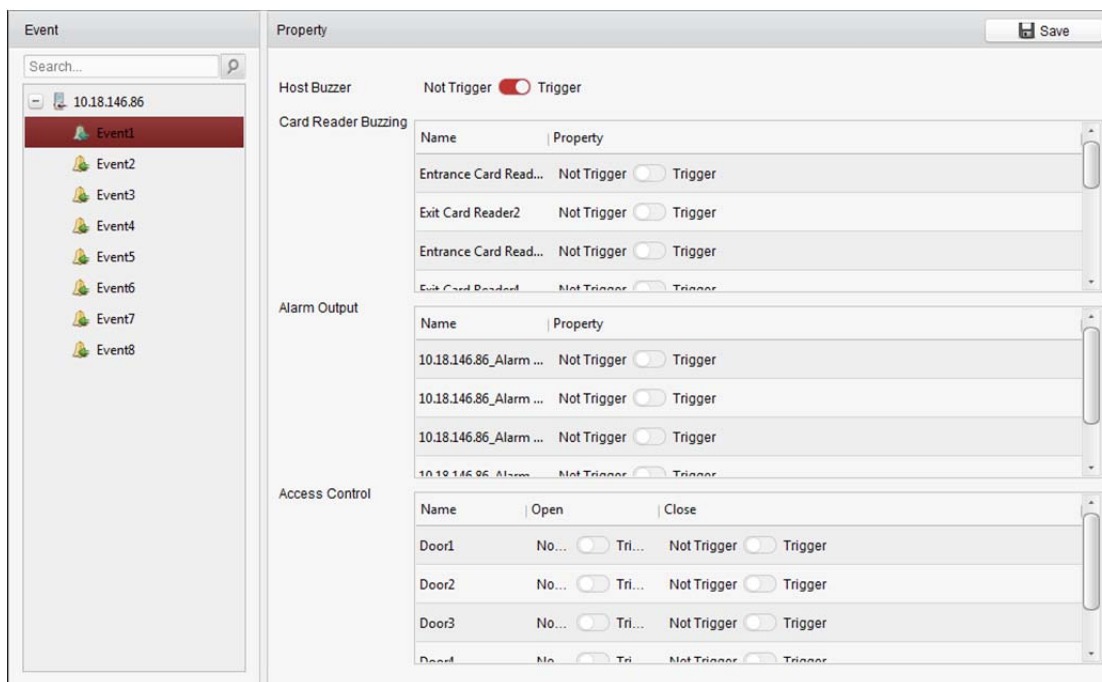

2. Na liście zdarzeń po lewej stronie wybierz wejście alarmu.
3. Przełącz właściwość z pozycji na pozycję , aby włączyć to działanie.
 - Host Buzzer:** Zostanie uruchomiony dźwiękowy sygnał ostrzegawczy urządzenia kontroli.
 - Card Reader Buzzer:** Zostanie uruchomiony dźwiękowy sygnał ostrzegawczy czytnika kart.
 - Alarm Output:** Zostanie uruchomione wyjście alarmu w celu wysłania powiadomienia.
 - Access Control Point (Open/Close):** Drzwi będą otwarte lub zamknięte w chwili wyzwolenia tego przypadku.

Uwaga: Drzwi nie mogą być skonfigurowane jako otwarte lub zamknięte w tym samym czasie.
4. Kliknij przycisk **Save**, aby zapisać ustawienia.

13.7.3 Powiązanie ze zdarzeniem karty

Kliknij kartę **Event Card Linkage**, aby przejść do następującego interfejsu.

Uwaga: Powiązanie ze zdarzeniem karty powinno być obsługiwane przez urządzenie.

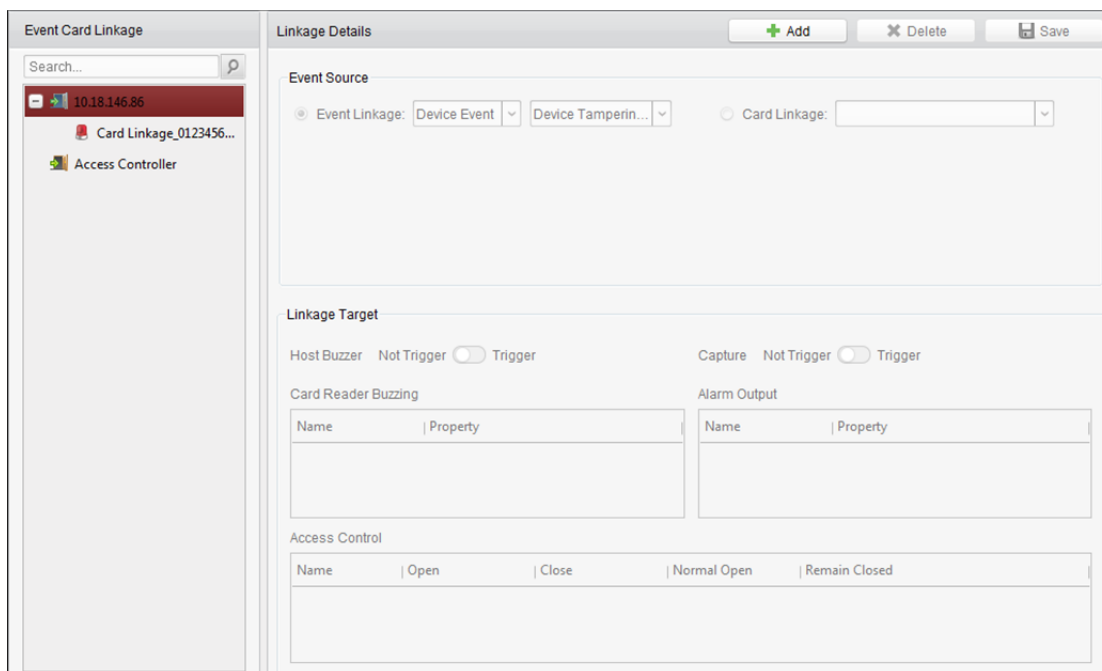

Wybierz urządzenie kontroli dostępu z listy po lewej stronie.

Kliknij przycisk **Add**, aby dodać nowe powiązanie. Możesz wybrać źródło zdarzenia **Event Linkage** lub **Card Linkage**.

Powiązanie zdarzenia

W przypadku powiązania zdarzenia zdarzenie alarmowe można podzielić na cztery typy: zdarzenie urządzenia, wejście alarmu, zdarzenie drzwi i zdarzenie czytnika kart.

Kroki:

- Wybierz typ powiązania **Event Linkage**, a następnie wybierz typ zdarzenia z listy rozwijanej.
 - W przypadku zdarzenia urządzenia wybierz szczegółowy typ zdarzenia z listy rozwijanej.
 - W przypadku wejścia alarmu wybierz typ „alarm” lub „alarm recovery”, a następnie z tabeli wybierz nazwę wejścia alarmu.
 - W przypadku zdarzenia drzwi wybierz szczegółowy typ zdarzenia, a następnie z tabeli wybierz drzwi źródłowe.
 - W przypadku zdarzenia czytnika kart wybierz szczegółowy typ zdarzenia, a następnie z tabeli wybierz czytnik kart.
- Ustaw cel powiązania i przełącz właściwość z pozycji  na pozycję , aby włączyć tę funkcję.
 - Host Buzzer:** Zostanie uruchomiony dźwiękowy sygnał ostrzegawczy urządzenia kontroli.
 - Capture:** Wykonywanie zdjęć w czasie rzeczywistym zostanie uruchomione.
 - Brzęczyk czytnika kart:** Zostanie uruchomiony dźwiękowy sygnał ostrzegawczy czytnika kart.
 - Alarm Output:** Zostanie uruchomione wyjście alarmu w celu wysłania powiadomienia.
 - Access Control Point:** Zostanie wyzwolony stan drzwi: „otwarte”, „zamknięte”, „pozostają otwarte” i „pozostają zamknięte”.

Uwagi:

- Stany drzwi „otwarte”, „zamknięte”, „pozostają otwarte” i „pozostają zamknięte” nie mogą być wyzwalane w tym samym czasie.
 - Drzwi docelowe i drzwi źródłowe nie mogą być takie same.
3. Kliknij przycisk **Save**, aby zachować i zastosować ustawienia parametrów.

Powiązanie karty**Kroki:**

1. Wybierz typ powiązania **Card Linkage**.
2. Wprowadź numer karty lub wybierz kartę z listy rozwijanej.
3. Wybierz z tabeli czytnik kart do wyzwolenia.
4. Ustaw cel powiązania i przełącz właściwość z pozycji  na pozycję , aby włączyć tę funkcję.

Host Buzzer: Zostanie uruchomiony dźwiękowy sygnał ostrzegawczy urządzenia kontroli.

Capture: Wykonywanie zdjęć w czasie rzeczywistym zostanie uruchomione.

Card Reader Buzzer: Zostanie uruchomiony dźwiękowy sygnał ostrzegawczy czytnika kart.

Alarm Output: Zostanie uruchomione wyjście alarmu w celu wysłania powiadomienia.

5. Kliknij przycisk **Save**, aby zachować i zastosować ustawienia parametrów.

13.7.4 Powiązanie z innymi urządzeniami**Cel:**

Można przypisać wyzwalanie innego działania urządzenia kontroli dostępu, konfigurując regułę wyzwalania zdarzenia kontroli dostępu.

Kliknij kartę **Cross-Device Linkage**, aby przejść do następującego interfejsu.

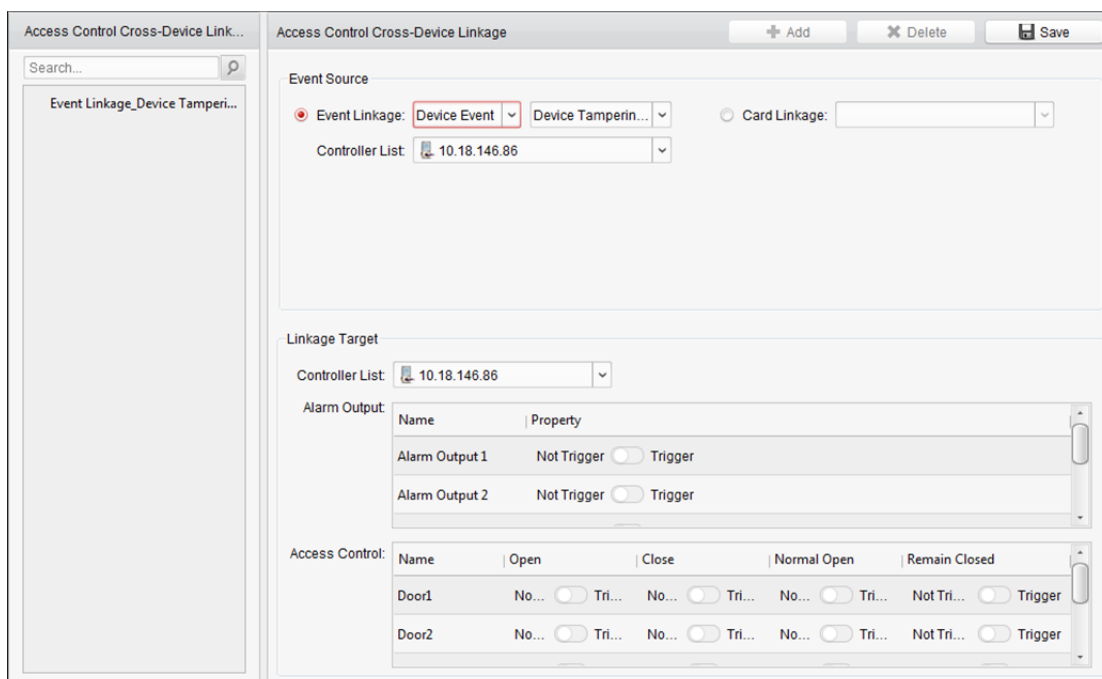

Access Control Cross-Device Linkage

Search...

Event Linkage_Device Tamperi...

Event Source

Event Linkage: Device Event Device Tamperin... Card Linkage:

Controller List: 10.18.146.86

Linkage Target

Controller List: 10.18.146.86

Alarm Output:

Name	Property
Alarm Output 1	Not Trigger Trigger
Alarm Output 2	Not Trigger Trigger

Access Control:

Name	Open	Close	Normal Open	Remain Closed
Door1	No... Tri...	No... Tri...	No... Tri...	Not Tri... Trigger
Door2	No... Tri...	No... Tri...	No... Tri...	Not Tri... Trigger

Kliknij przycisk **Add**, aby dodać nowe powiązanie klienta. Możesz wybrać źródło zdarzenia **Event Linkage** lub **Card Linkage**.

Powiązanie zdarzenia

W przypadku powiązania zdarzenia zdarzenie alarmowe można podzielić na cztery typy: zdarzenie urządzenia, wejście alarmu, zdarzenie drzwi i zdarzenie czytnika kart.

Kroki:

- Wybierz typ powiązania **Event Linkage**, wybierz urządzenie kontroli dostępu jako źródło zdarzenia, a następnie z listy rozwijanej wybierz typ zdarzenia.
 - W przypadku zdarzenia urządzenia wybierz szczegółowy typ zdarzenia z listy rozwijanej.
 - W przypadku wejścia alarmu wybierz typ „alarm” lub „alarm recovery”, a następnie z tabeli wybierz nazwę wejścia alarmu.
 - W przypadku zdarzenia drzwi wybierz szczegółowy typ zdarzenia, a następnie z tabeli wybierz drzwi.
 - W przypadku zdarzenia czytnika kart wybierz szczegółowy typ zdarzenia, a następnie z tabeli wybierz czytnik kart.
- Ustaw cel powiązania, wybierz z listy rozwijanej urządzenie kontroli dostępu jako cel powiązania, a następnie przełącz właściwość z pozycji  na pozycję , aby włączyć tę funkcję.
 - Alarm Output:** Zostanie uruchomione wyjście alarmu w celu wysłania powiadomienia.
 - Access Control Point:** Zostanie wyzwolony stan drzwi: „otwarte”, „zamknięte”, „pozostają otwarte” i „pozostają zamknięte”. **Uwaga:** Stany drzwi „otwarte”, „zamknięte”, „pozostają otwarte” i „pozostają zamknięte” nie mogą być wyzwolane w tym samym czasie.
- Kliknij przycisk **Save**, aby zapisać parametry.

Powiązanie karty

Kroki:

- Wybierz typ powiązania **Card Linkage**.
- Wybierz kartę z listy rozwijanej i wybierz urządzenie kontroli dostępu jako źródło zdarzenia.
- Wybierz z tabeli czytnik kart do wyzwolenia.
- Ustaw cel powiązania, wybierz z listy rozwijanej urządzenie kontroli dostępu jako cel powiązania, a następnie przełącz właściwość z pozycji  na pozycję , aby włączyć tę funkcję.
 - Alarm Output:** Zostanie uruchomione wyjście alarmu w celu wysłania powiadomienia.
- Kliknij przycisk **Save**, aby zapisać parametry.

13.8 Zarządzanie stanem drzwi

Cel:

Stan drzwi dodanego urządzenia kontroli dostępu będzie wyświetlany w czasie rzeczywistym. Można sprawdzić stan drzwi i powiązane zdarzenie/zdarzenia wybranych drzwi. Można również sterować stanem drzwi i ustawiać czas trwania stanu drzwi.

13.8.1 Zarządzanie grupą kontroli dostępu

Cel:

Przed sterowaniem stanem drzwi i określeniem czasu trwania stanu drzwi konieczne jest umieszczenie ich w grupie w celu ułatwienia zarządzania.

Aby utworzyć grupę urządzenia kontroli dostępu, wykonaj następujące czynności:

Kroki:

1. Kliknij przycisk  w panelu sterowania, aby otworzyć stronę zarządzania urządzeniami.
2. Kliknij kartę **Group**, aby przejść do interfejsu zarządzania grupą.

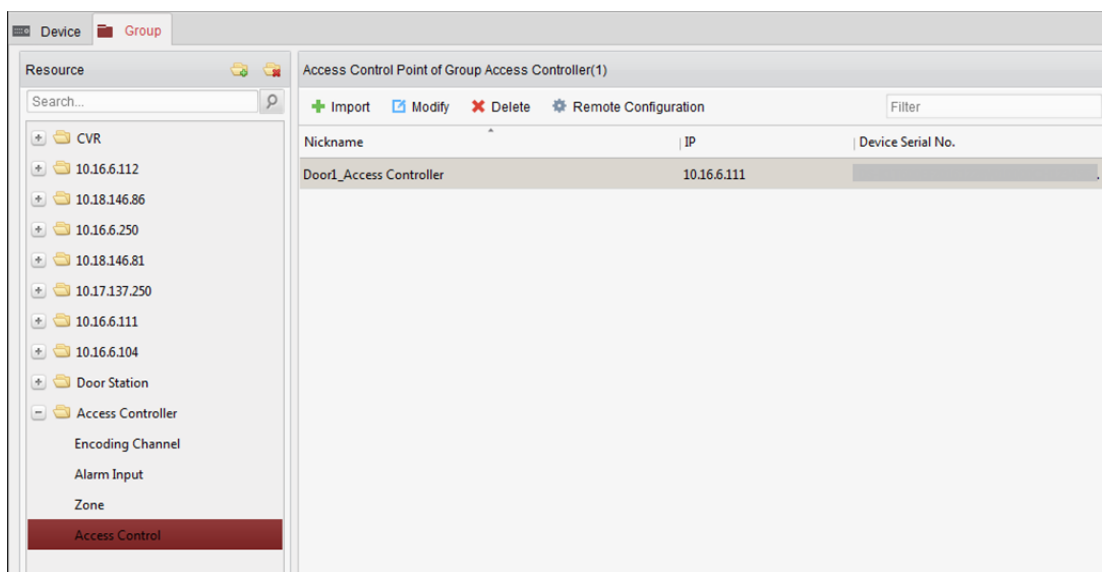

3. Wykonaj następujące kroki, aby dodać grupę.
 - 1) Kliknij przycisk , aby otworzyć okno dialogowe dodawania grupy.
 - 2) Wprowadź odpowiednią nazwę grupy.
 - 3) Kliknij przycisk **OK**, aby dodać nową grupę do listy grup.

Można też zaznaczyć pole wyboru **Create Group by Device Name** w celu utworzenia nowej grupy na podstawie nazwy wybranego urządzenia.

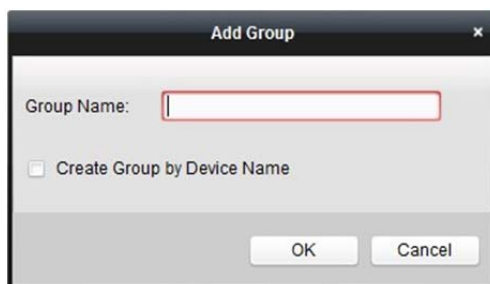

4. Wykonaj następujące kroki, aby zaimportować punkty kontroli dostępu do grupy:
 - 1) Kliknij przycisk **Import** w interfejsie zarządzania grupami, a następnie kliknij kartę kontroli dostępu, aby otworzyć stronę importowania kontroli dostępu.

Uwagi:

- Można też wybrać kartę **Alarm Input** i zaimportować wejścia alarmów do grupy.
- W przypadku terminala wideo kontroli dostępu można dodać kamery do grupy jako kanał kodowania.

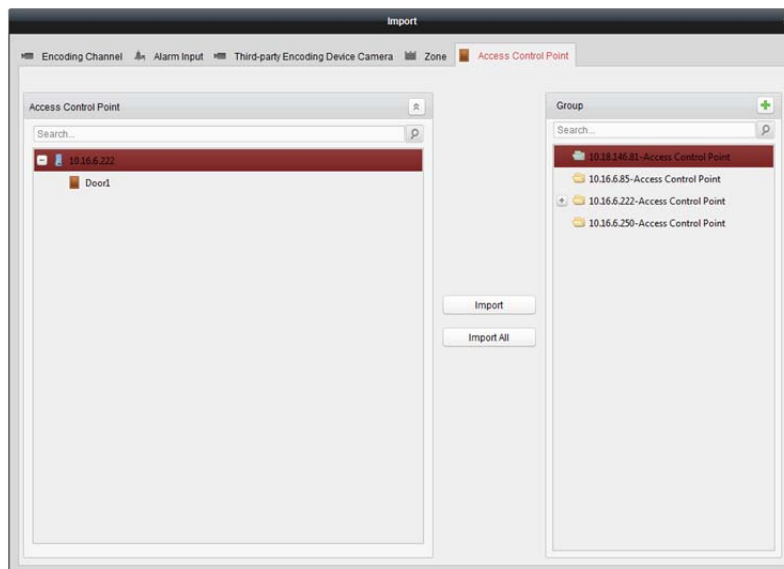
- 2) Wybierz nazwy punktów kontroli dostępu z listy.
- 3) Wybierz grupę z listy grup.
- 4) Kliknij przycisk **Import**, aby zaimportować wybrane punkty kontroli dostępu do grupy.
Można również kliknąć przycisk **Import All**, aby zaimportować do wybranej grupy wszystkie punkty kontroli dostępu.

5. Po zaimportowaniu punktów kontroli dostępu do grupy można kliknąć przycisk  lub podwójnie kliknąć nazwę grupy/punktu kontroli dostępu, aby ją zmodyfikować. Szczegółowe informacje na temat innych czynności można znaleźć w *rozdział 3.2 Zarządzanie grupami*.

13.8.2 Blokada sterowania punktem kontroli dostępu (drzwiami)

Cel:

Można sterować stanem pojedynczego punktu kontroli dostępu (drzwi), w tym otwieraniem drzwi, zamykaniem drzwi, otwieraniem drzwi przez określony okres i zamykaniem drzwi przez określony okres.

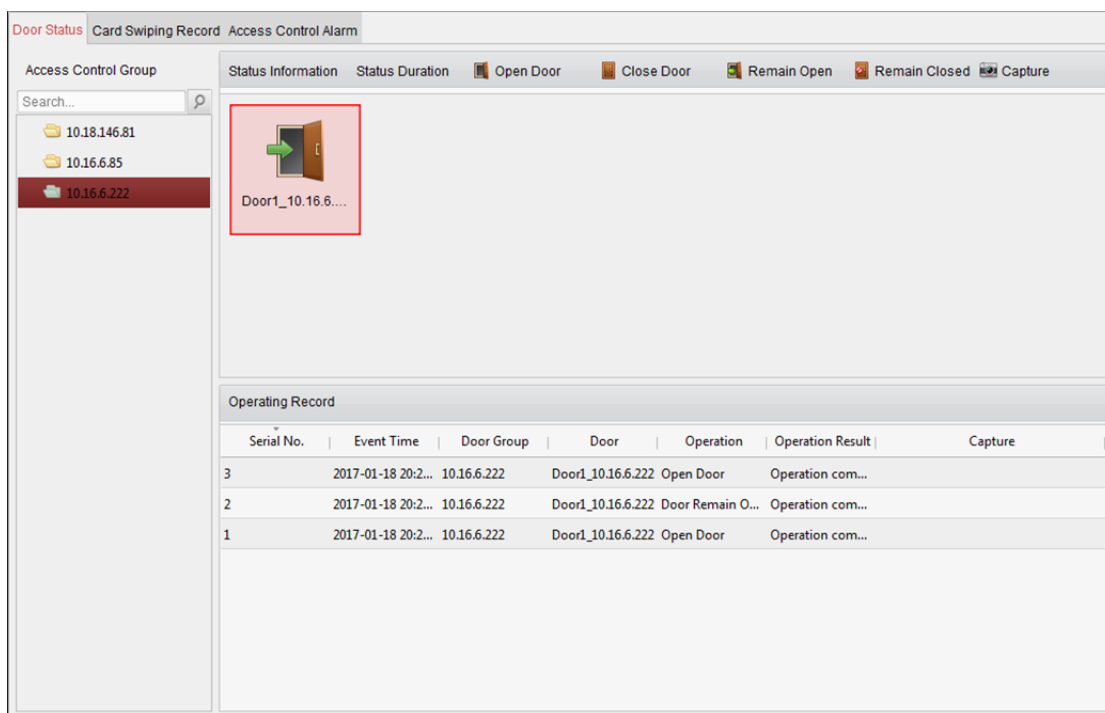

Kliknij ikonę  w panelu sterowania, aby przejść do interfejsu monitorowania stanu.

**Kroki:**

1. Wybierz grupę kontroli dostępu po lewej stronie. Informacje na temat zarządzania grupą kontroli dostępu znajdują się w *rozdział 13.8.1 Zarządzanie grupą kontroli dostępu*.
2. Punkty kontroli dostępu wybranej grupy kontroli dostępu będą wyświetlane po prawej stronie.

Kliknij ikonę  na panelu informacji o stanie, aby wybrać drzwi.

3. Kliknij przycisk znajdujący się w panelu **Status Information**, aby sterować drzwiami.

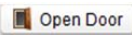
 **Open Door**: Kliknij, aby otworzyć raz drzwi.

 **Close Door**: Kliknij, aby zamknąć raz drzwi.

 **Remain Open**: Kliknij, aby drzwi pozostały otwarte.

 **Remain Closed**: Kliknij, aby drzwi pozostały zamknięte.

 **Capture**: Kliknij, aby wykonać ręcznie zdjęcie.

4. Wynik operacji blokady sterowania można wyświetlić w panelu rejestru operacji.

Uwagi:

- Jeśli wybierzesz stan **Remain Open/Remain Closed**, drzwi pozostaną otwarte/zamknięte do czasu wydania kolejnego polecenia blokady sterowania punktem kontroli dostępu.
- Przycisk **Capture** jest dostępny, w przypadku gdy urządzenie obsługuje funkcję wykonywania zdjęć. Nie można go użyć aż do momentu skonfigurowania serwera magazynu. Patrz *rozdział 5.1 Magazyn zdalny*.

13.8.3 Konfiguracja czasu trwania stanu

Cel:

Można zaplanować tygodniowe przedziały czasu, w trakcie których punkt kontroli dostępu (drzwi) pozostanie otwarty lub zamknięty.

W module stanu drzwi kliknij przycisk **Status Duration**, aby przejść do interfejsu czasu trwania stanu.

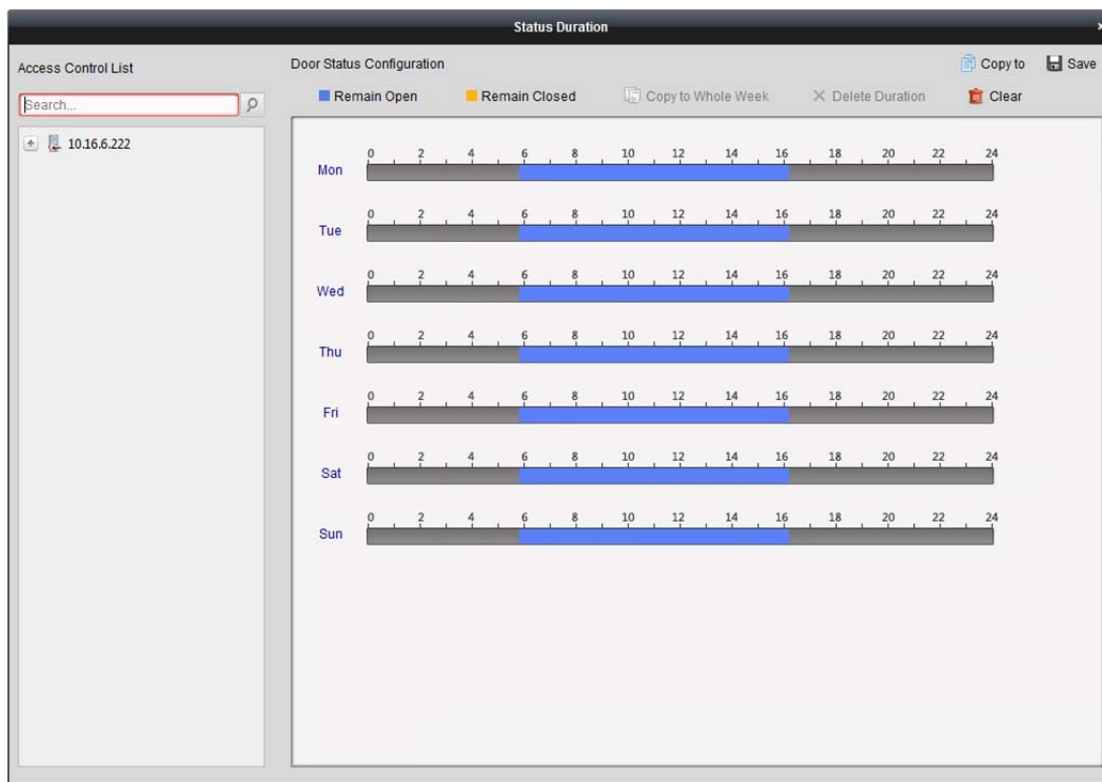

Kroki:

1. Wybierz drzwi z listy urządzeń kontroli dostępu po lewej stronie.
2. W panelu konfiguracji stanu drzwi po prawej stronie, narysuj harmonogram wybranych drzwi.
 - 1) Wybierz pędzel stanu drzwi, klikając przycisk lub .

Remain Open: Drzwi pozostaną otwarte w ustawionym przedziale czasu. Pędzel jest oznaczony kolorem ■.

Remain Closed: Drzwi pozostaną zamknięte w ustawionym czasie trwania. Pędzel jest oznaczony kolorem ■.
 - 2) Kliknij i przeciągnij wskaźnik myszy na osi czasu, aby nanieść kolorowy pasek na harmonogram w celu ustawienia czasu trwania.

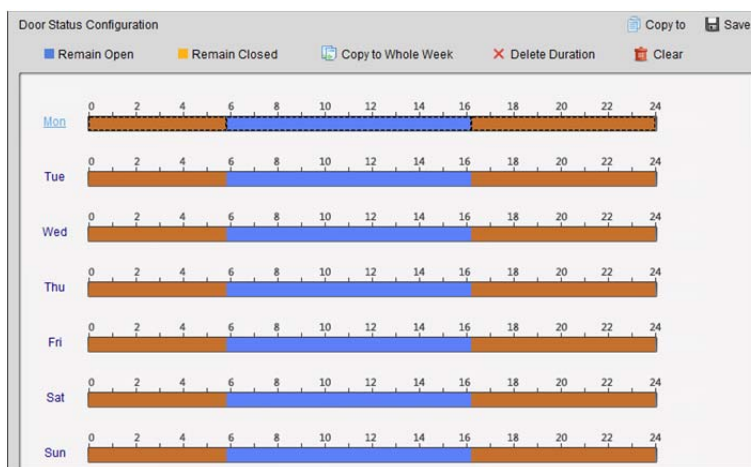

- 3) Gdy wskaźnik zmieni wygląd na: , można przesunąć wybrany pasek czasu, który właśnie był edytowany. Można również edytować wyświetlany punkt w czasie, aby ustawić dokładny okres. Gdy wskaźnik zmieni wygląd na: , można wydłużyć lub skrócić wybrany pasek czasu.

3. Opcjonalnie można wybrać pasek czasu harmonogramu i kliknąć przycisk **Copy to Whole Week**, aby skopiować ustawienia paska czasu na inne dni tygodnia.
4. Można wybrać pasek czasu i kliknąć przycisk **Delete Duration**, aby usunąć dany przedział czasu. Można też kliknąć przycisk **Clear**, aby wyczyścić wszystkie skonfigurowane czasy trwania harmonogramu.
5. Kliknij przycisk **Save**, aby zapisać ustawienia.
6. Aby skopiować harmonogram na inne drzwi, kliknij przycisk **Copy to**.

13.8.4 Zapis przeciągania karty w czasie rzeczywistym

Kliknij kartę **Card Swiping Record**, aby przejść do następującego interfejsu.

Rejestry zapisów przeciągania karty wszystkich urządzeń kontroli dostępu będą wyświetlane w czasie rzeczywistym. Można wyświetlić szczegóły zdarzenia przeciągania karty, w tym numer karty, imię i nazwisko osoby, organizację i czas zdarzenia.

Można również kliknąć zdarzenie, aby wyświetlić szczegóły posiadacza karty, w tym numer osoby, imię i nazwisko osoby, organizację, telefon i adres korespondencyjny.

13.8.5 Alarm kontroli dostępu w czasie rzeczywistym

Cel:

Rejestry zdarzeń kontroli dostępu (w tym nietypowe zdarzenia urządzenia, zdarzenia drzwi, zdarzenia czytnika kart i wejścia alarmu) będą wyświetlane w czasie rzeczywistym.

Kliknij kartę **Access Control Alarm**, aby przejść do następującego interfejsu.

Alarm Type	Alarm Time	Alarm Location	Alarm Content	Operation
Remote: Disarm...	2016-12-16 13:5...	Access Controller	Remote: Disarm...	  
Remote: Arming	2016-12-16 13:5...	Access Controller	Remote: Arming	  
Remote: Login	2016-12-16 13:5...	Access Controller	Remote: Login	  
Remote: Disarm...	2016-12-16 13:5...	Access Controller	Remote: Disarm...	  
Remote: Logout	2016-12-16 13:5...	Access Controller	Remote: Logout	  
Remote: Login	2016-12-16 13:5...	Access Controller	Remote: Login	  
Remote: Arming	2016-12-16 13:4...	Access Controller	Remote: Arming	  
Remote: Login	2016-12-16 13:4...	Access Controller	Remote: Login	  
Remote: Disarm...	2016-12-16 13:4...	Access Controller	Remote: Disarm...	  
Door Locked	2016-12-16 13:4...	Door1	Door Locked	  
Unlock	2016-12-16 13:4...	Door1	Unlock	  
Remote: Arming	2016-12-16 13:4...	Access Controller	Remote: Arming	  
Remote: Login	2016-12-16 13:4...	Access Controller	Remote: Login	  
Remote: Disarm...	2016-12-16 13:4...	Access Controller	Remote: Disarm...	  

Kroki:

1. Wszystkie alarmy kontroli dostępu będą wyświetlane na liście w czasie rzeczywistym. Można wyświetlić typ alarmu, czas alarmu, lokalizację itp.
2. Kliknij przycisk , aby zobaczyć alarm na E-mapie. Aby skonfigurować punkt kontroli dostępu na E-mapie, patrz *rozdział 13.9 Wyświetlanie punktu kontroli dostępu na E-mapie*.
3. Można kliknąć przycisk  lub , aby w chwili wyzwolenia alarmu wyświetlić podgląd na żywo lub wykonane zdjęcie z wyzwalonej kamery.

Uwaga: Informacje na temat ustawiania wyzwalonej kamery znajdują się w *rozdział 13.7.1 Powiązanie zdarzenia kontroli dostępu*.

4. Kliknij przycisk **Subscribe**, aby wybrać alarm, który może otrzymać klient po wyzwoleniu alarmu.

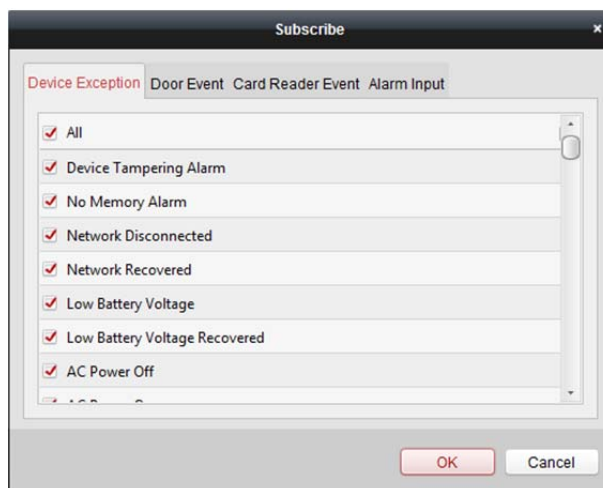

- 1) Zaznacz pole/pola wyboru, aby wybrać alarm/alarmy, w tym alarm nietypowego urządzenia, alarm zdarzenia drzwi, alarm czytnika kart i wejście alarmu.
- 2) Kliknij przycisk **OK**, aby zapisać ustawienia.

13.9 Wyświetlanie punktu kontroli dostępu na E-mapie

Cel:

Można nanieść punkt kontroli dostępu na E-mapę, dzięki czemu kiedy zostanie wyzwolony alarm punktu kontroli dostępu, będzie można wyświetlić powiadomienie o alarmie na E-mapie, sprawdzić szczegóły alarmu i sterować drzwiami.

Uwaga: Szczegółowe informacje na temat E-mapy można znaleźć w rozdział *Rozdział 8 Zarządzanie E-mapą*.

Dodawanie punktu kontroli dostępu jako punktu aktywnego

Kroki:

1. Kliknij przycisk **Edit Map** na pasku narzędzi E-mapy, aby wejść w tryb edycji mapy.
2. Kliknij ikonę  na pasku narzędzi, aby otworzyć okno dialogowe dodawania punktu aktywnego.
3. Zaznacz pola wyboru, aby wybrać punkt kontroli dostępu do dodania.
4. Opcjonalnie można edytować nazwę punktu aktywnego oraz wybrać kolor i ikonę punktu aktywnego, klikając dwukrotnie odpowiednie pole.
5. Kliknij przycisk **OK**, aby zapisać ustawienia. Ikony drzwi są dodawane na mapie w postaci punktów aktywnych, a ikony dodanych punktów kontroli dostępu zmieniają się na liście grup z  na . Można kliknąć i przeciągnąć ikony punktów kontroli dostępu, aby przenieść punkty aktywne do pożądaných miejsc.

Można także kliknąć i przeciągnąć ikony punktów kontroli dostępu z listy grup bezpośrednio na mapę, aby dodać punkty aktywne.

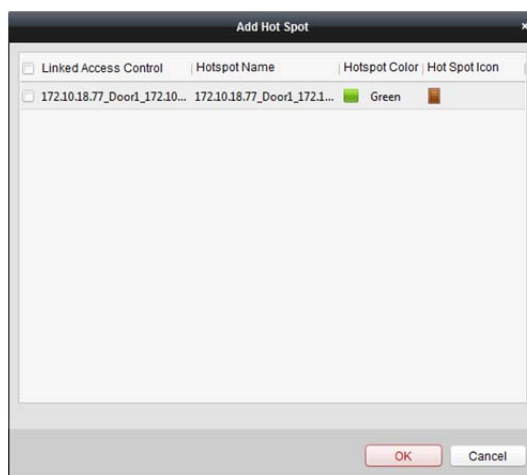

Uwaga: W przypadku terminala wideo kontroli dostępu można również dodać jego kamerę do E-mapy, aby wyświetlić podgląd na żywo z kamery.

Modyfikowanie punktów aktywnych

Cel:

Możesz modyfikować informacje o dodanych punktach aktywnych na mapie takie jak nazwa, kolor, ikona itp.

Kroki:

1. Kliknij przycisk **Edit Map** na pasku narzędzi E-mapy, aby wejść w tryb edycji mapy.
2. Wybierz ikonę punktu aktywnego na mapie, a następnie kliknij przycisk  na pasku narzędzi, kliknij prawym przyciskiem myszy ikonę punktu aktywnego i wybierz pozycję **Modify** lub kliknij dwukrotnie ikonę punktu aktywnego na mapie, aby otworzyć okno dialogowe modyfikowania punktu aktywnego.
3. Można zmienić nazwę punktu aktywnego w polu tekstowym i wybrać kolor, ikonę i powiązany punkt kontroli dostępu.
4. Kliknij przycisk **OK**, aby zapisać nowe ustawienia.

Aby usunąć punkt aktywny, wybierz ikonę punktu aktywnego i kliknij ikonę  na pasku narzędzi lub kliknij prawym przyciskiem myszy ikonę punktu aktywnego i wybierz pozycję **Delete**.

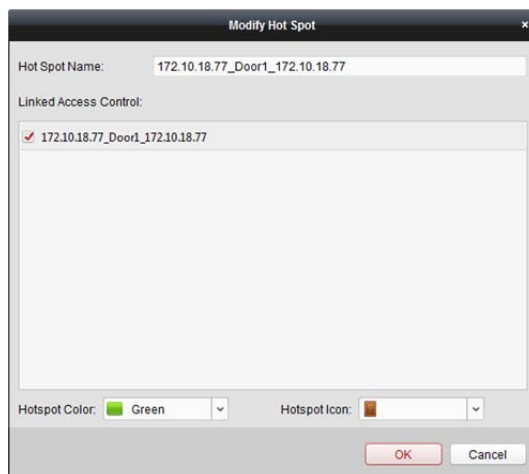

Podgląd punktów aktywnych

Kroki:

1. Kliknij przycisk **Map Preview** na pasku narzędzi E-mapy, aby przejść do trybu podglądu mapy.
2. Aby sterować punktem kontroli dostępu, kliknij prawym przyciskiem myszy ikonę punktu kontroli dostępu na mapie, a następnie kliknij pozycje **Open Door**, **Close Door**, **Remain Open** i **Remain Closed**, aby sterować drzwiami.

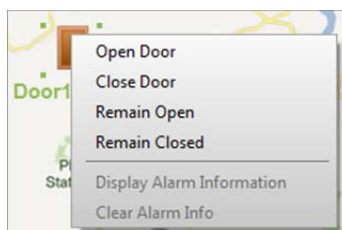

3. W przypadku wystąpienia alarmu pojawi się ikona , która będzie migać w pobliżu punktu aktywnego (przez 10 sekund). Kliknij ikonę alarmu lub kliknij prawym przyciskiem myszy ikonę drzwi i wybierz pozycję **Display Alarm Information**, aby sprawdzić informacje o alarmie, w tym typ alarmu i czas wyzwolenia.

Uwaga: Aby wyświetlić informacje o alarmie na mapie, funkcja alarmu na E-mapie musi być ustawiona jako działanie powiązania alarmowego. Szczegółowe informacje znajdują się w *rozdział 13.7 Konfiguracja zdarzenia kontroli dostępu*.

4. Aby wyczyścić wyświetlane na mapie informacje o alarmie, kliknij przycisk  na pasku narzędzi lub kliknij prawym przyciskiem myszy ikonę punktu kontroli dostępu i wybierz polecenie **Clear Alarm Information**, aby wyczyścić alarmy w wybranej strefie.

Uwaga: Aby wyświetlić informacje o alarmie na mapie, funkcja alarmu na E-mapie musi być ustawiona jako działanie powiązania alarmowego. Aby uzyskać więcej informacji, zobacz *Rozdział 6 Zarządzanie zdarzeniami*.

Rozdział 14 Czasu pracy i obecności.

Cel:

Moduł czasu pracy i obecności zapewnia wiele funkcji, w tym zarządzanie harmonogramem zmian, zarządzanie obecnością, statystyki obecności i inne funkcje zaawansowane.

Zanim rozpoczniesz:

Do modułu kontroli dostępu należy dodać organizację i osobę. Szczegółowe informacje znajdują się w [rozdział 13.2 Zarządzanie osobami i kartami](#).

Wykonaj następujące kroki, aby uzyskać dostęp do modułu czasu pracy i obecności.

Kliknij przycisk , aby wejść do modułu czasu pracy i obecności:

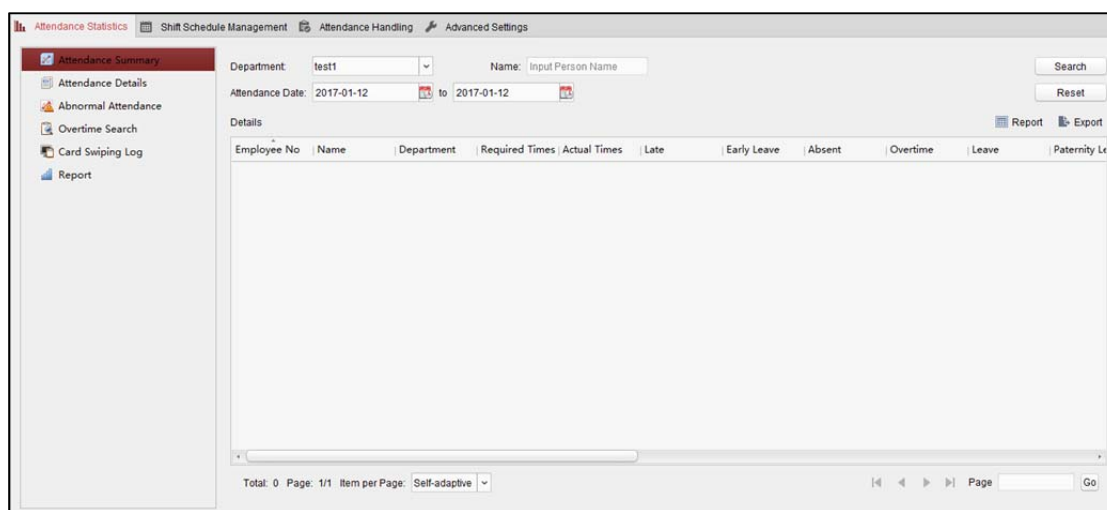

14.1 Zarządzanie harmonogramem zmian

Otwórz moduł czasu pracy i obecności, a następnie kliknij przycisk **Shift Schedule Management**, aby przejść do interfejsu zarządzania harmonogramem zmian.

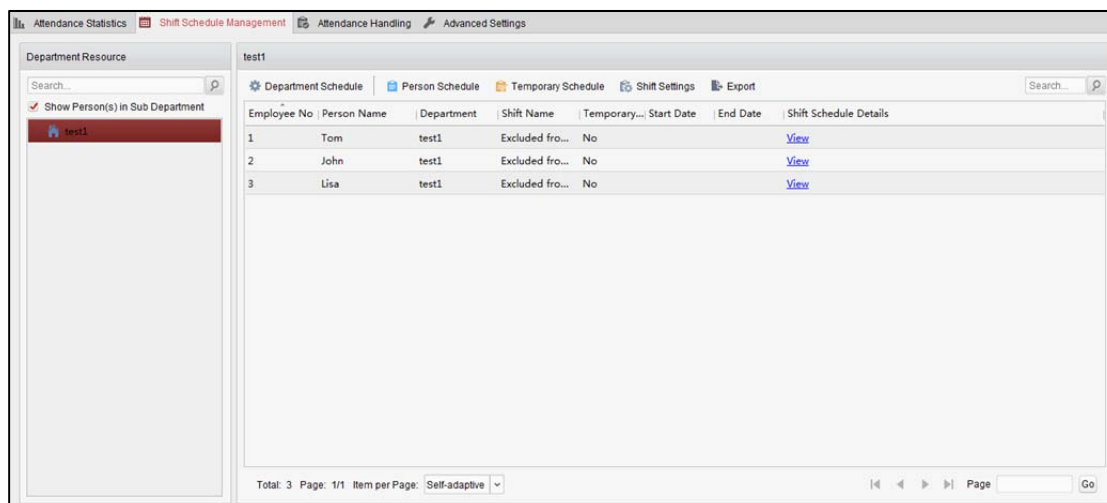

14.1.1 Ustawienia zmiany

Cel:

Można dodać przedział czasu i zmianę do harmonogramu zmian.

Kliknij przycisk **Shift Settings**, aby otworzyć okno dialogowe ustawień zmiany.

Dodawanie przedziału czasu

Kroki:

1. Kliknij kartę **Time Period**.
2. Kliknij przycisk **Add**.

- Name:** New Time Period
- Start-Work Time:** 00:00
- End-Work Time:** 00:00
- Attend at Least:** 0 min
- Check-in Required** Period of Validity: Before Start-Work Time 30 min to After Start-Work Time 30 min
- Check-out Required** Period of Validity: Before End-Work Time 30 min to After End-Work Time 30 min
- After Start-Work Time:** 1 min, mark as Late.
- Before End-Work Time:** 1 min, mark as Early Leave.
- Exclude Break Period from Work Duration**
- Break Period 1:** 00:00 - 00:00
- Break Period 2:** 00:00 - 00:00
- Break Period 3:** 00:00 - 00:00
- Set as Pay-per-Time Period**
- Pay Rate:** [] **Min. Time Unit:** [] min

3. Ustaw odpowiednie parametry.
 - Name:** Ustaw nazwę przedziału czasu.
 - Start-Work/End-Work Time:** Ustaw czas rozpoczęcia pracy i czas zakończenia pracy
 - Attend at Least:** Ustaw minimalny czas obecności.
 - Check-in/Check-out Required:** Zaznacz pola wyboru i ustaw prawidłowy przedział czasu dla zameldowania w pracy lub wymeldowania się z pracy.
 - Mark as Late/Mark as Early Leave:** Ustaw przedział czasu dla wcześniejszego i późniejszego wyjścia z pracy.
 - Exclude Break Period from Work Duration:** Zaznacz pole wyboru i ustaw przedział czasu dla przerwy nieuwzględniany w czasie pracy.
 - Uwaga:** Można ustawić maks. 3 przedziały czasu przerwy.
 - Set as Pay-per-Time Period:** Zaznacz pole wyboru i ustaw stawkę wynagrodzenia oraz minimalną jednostkę czasu.
4. Kliknij przycisk **Save**, aby zapisać ustawienia.

Dodany przedział czasu zostanie wyświetlony w lewym panelu okna dialogowego. Można również kliknąć przycisk **Delete**, aby go usunąć.

Dodawanie zmiany

Kroki:

1. Kliknij kartę **Shift**.
2. Kliknij przycisk **Add**.

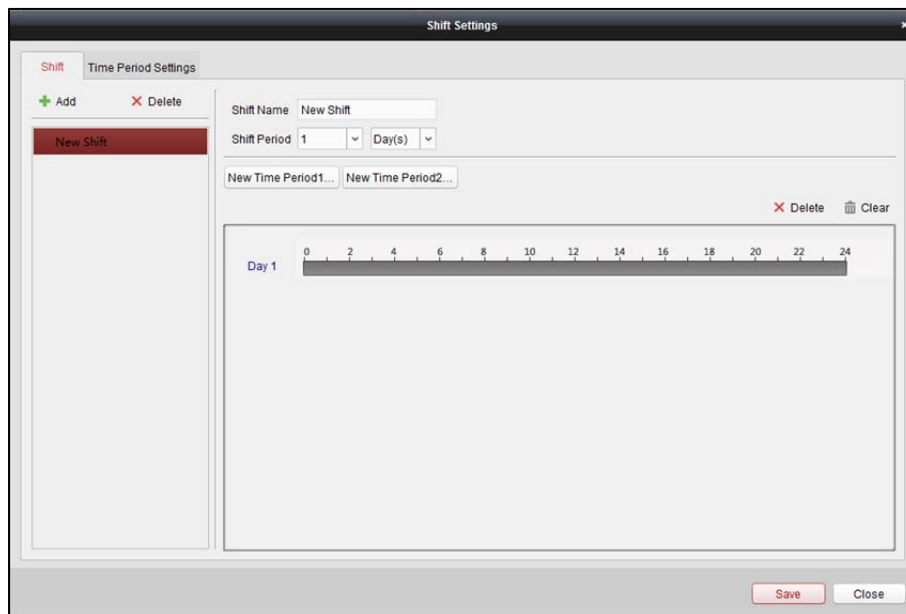

3. Ustaw nazwę zmiany.
4. Wybierz okres zmiany z listy rozwijanej.
5. Skonfiguruj okres zmiany z dodanym przedziałem czasu.
 - 1) Wybierz przedział czasu.
 - 2) Kliknij pasek czasu, aby zastosować przedział czasu dla wybranego dnia.

Można kliknąć przedział czasu na pasku i kliknąć przycisk **X** lub **Delete**, aby usunąć ten przedział czasu.

Można również kliknąć przycisk **Clear**, aby usunąć przedział czasu wszystkich dni.
6. Kliknij przycisk **Save**, aby zapisać ustawienia.

Dodana zmiana zostanie wyświetlona w lewym panelu okna dialogowego.

Można też kliknąć przycisk **Delete** w lewym panelu, aby usunąć zmianę.

14.1.2 Ustawienia harmonogramu zmian

Cel:

Po ustawieniu zmiany można ustawić harmonogram działu, harmonogram osób i harmonogram tymczasowy.

Uwaga: Harmonogram tymczasowy ma wyższy priorytet niż harmonogram działu i harmonogram osób.

Harmonogram działu

Po ustawieniu harmonogramu zmian dla wybranego działu wszyscy pracownicy tego działu zostaną przypisani do ustawionego harmonogramu zmian.

Uwaga: W module czasu pracy i obecności lista działów odpowiada organizacji w kontroli dostępu. Aby skonfigurować organizację w kontroli dostępu, patrz *rozdział 13.2.1 Zarządzanie organizacjami*.

Kroki:

1. Otwórz interfejs zarządzania harmonogramem zmian i wybierz dział w panelu po lewej stronie.
2. Kliknij przycisk **Department Schedule**, aby wyświetlić okno dialogowe harmonogramu działu.

3. Zaznacz pole wyboru **Time and Attendance**.

Harmonogram obecności zostanie zastosowany dla wszystkich pracowników działu poza pracownikami zwolnionymi z obecności.

4. Wybierz zmianę z listy rozwijanej.
5. Ustaw datę rozpoczęcia i datę zakończenia.
6. (Opcjonalnie) Ustaw inne parametry harmonogramu.

Można zaznaczyć opcje: zameldowanie niewymagane, wymeldowanie niewymagane, ma zastosowanie dla świąt, ma zastosowanie dla nadgodzin, ma zastosowanie dla harmonogramów wielu zmian.

Uwagi:

- Opcja harmonogramów wielu zmian zawiera więcej niż jeden przedział czasu. Osoba może się zameldować/wymeldować w dowolnym przedziale czasu, a jej obecność zostanie uznana.
Przykład: Jeśli harmonogramy wielu zmian zawierają trzy przedziały czasu: od 00:00 do 07:00, od 08:00 do 15:00 oraz od 16:00 do 23:00, obecność osoby, której dotyczy ten harmonogram wielu zmian, zostanie uznana w dowolnym z tych trzech przedziałów czasu. Jeśli osoba zamelduje się o godz. 7:50, obecność osoby zostanie uznana w najbliższym przedziale czasu, tzn. od 8:00 do 15:00.
- Po zaznaczeniu pola wyboru **Effective for Multiple Shift Schedules** można wybrać obowiązujący przedział/przedziały czasu z dodanych przedziałów czasu dla pracowników działu.

- 1) Na liście możliwych do wybrania przedziałów czasu po lewej stronie kliknij dodany przedział czasu, a następnie kliknij przycisk , aby dodać go po prawej stronie.
- 2) (Opcjonalnie) Aby usunąć wybrany przedział czasu, wybierz go i kliknij przycisk .
7. (Opcjonalnie) Zaznacz pole wyboru **Set as Default for All Persons in Department**.
Wszystkie osoby w dziale domyślnie będą korzystać z tego harmonogramu zmian.
8. (Opcjonalnie) Jeśli wybrany dział zawiera poddział lub poddziały, zostanie wyświetlone pole wyboru **Set as Shift Schedule for All Sub Departments**. Można je zaznaczyć, aby zastosować harmonogram działu do jego poddziałów.
9. Kliknij przycisk **Save**, aby zapisać ustawienia.

Harmonogram osób

Kroki:

1. Otwórz interfejs zarządzania harmonogramem zmian i wybierz dział w panelu po lewej stronie.
2. Wybierz osobę/osoby w panelu po prawej.
3. Kliknij przycisk **Person Schedule**, aby wyświetlić okno dialogowe harmonogramu osób.

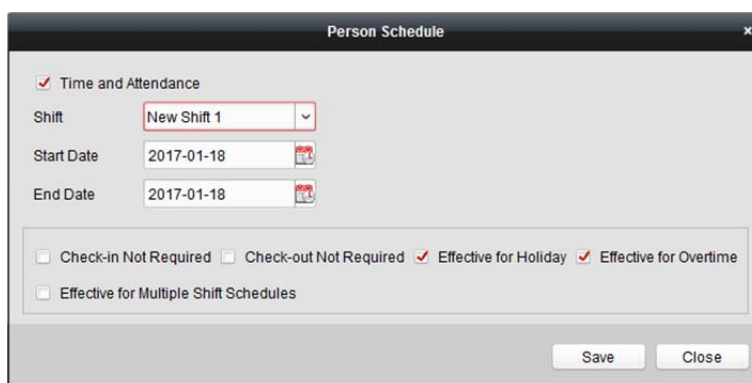

4. Zaznacz pole wyboru **Time and Attendance**.
Dla skonfigurowanej osoby zostanie zastosowany harmonogram obecności.
5. Wybierz zmianę z listy rozwijanej.
6. Ustaw datę rozpoczęcia i datę zakończenia.
7. (Opcjonalnie) Ustaw inne parametry harmonogramu.
Można zaznaczyć opcje: zameldowanie niewymagane, wymeldowanie niewymagane, ma zastosowanie dla świąt, ma zastosowanie dla nadgodzin, ma zastosowanie dla harmonogramów wielu zmian.
8. Kliknij przycisk **Save**, aby zapisać ustawienia.

Harmonogram tymczasowy

Kroki:

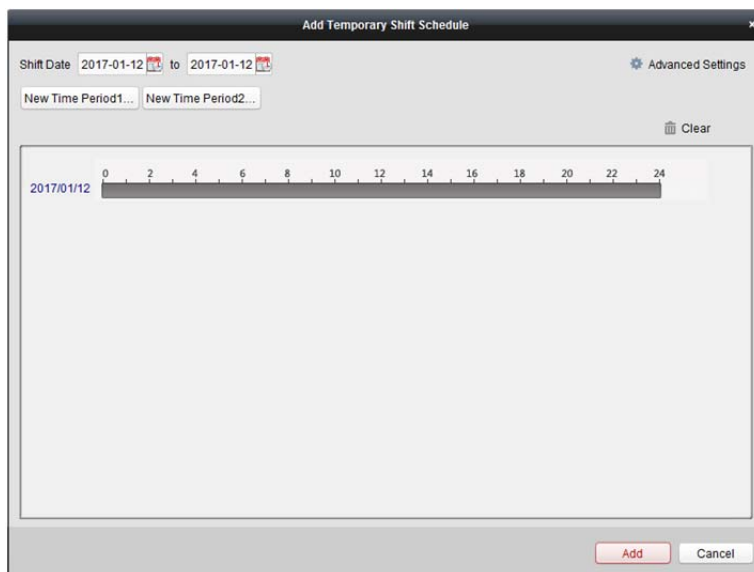
1. Otwórz interfejs zarządzania harmonogramem zmian i wybierz dział w panelu po lewej stronie.
2. Wybierz osobę/osoby w panelu po prawej.
3. Kliknij przycisk **Temporary Schedule**, aby wyświetlić okno dialogowe harmonogramu tymczasowego.

4. Kliknij przycisk , aby ustawić datę zmiany.
5. Skonfiguruj datę zmiany przy użyciu dodanego przedziału czasu.
 - 1) Wybierz przedział czasu.
 - 2) Kliknij pasek czasu, aby zastosować przedział czasu dla wybranej daty.

Można kliknąć przedział czasu na pasku i kliknąć przycisk , aby usunąć ten przedział.
Można również kliknąć przycisk **Clear**, aby usunąć przedział czasu wszystkich dni.
6. Można kliknąć przycisk **Advanced Settings**, aby przejść do zaawansowanych reguł obecności harmonogramu tymczasowego.

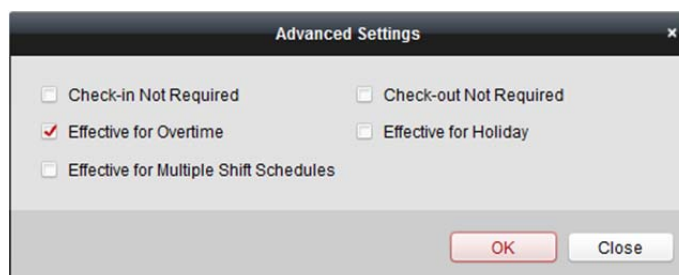

7. Kliknij przycisk **Add**, aby zapisać ustawienia.

Sprawdzanie szczegółów harmonogramu zmian

Kroki:

1. W interfejsie zarządzania harmonogramem zmian wybierz dział w panelu po lewej.
2. Wybierz osobę/osoby w panelu po prawej.
3. Kliknij przycisk **View**, aby wyświetlić okno dialogowe szczegółów harmonogramu zmian.
Można sprawdzić szczegóły harmonogramu zmian.

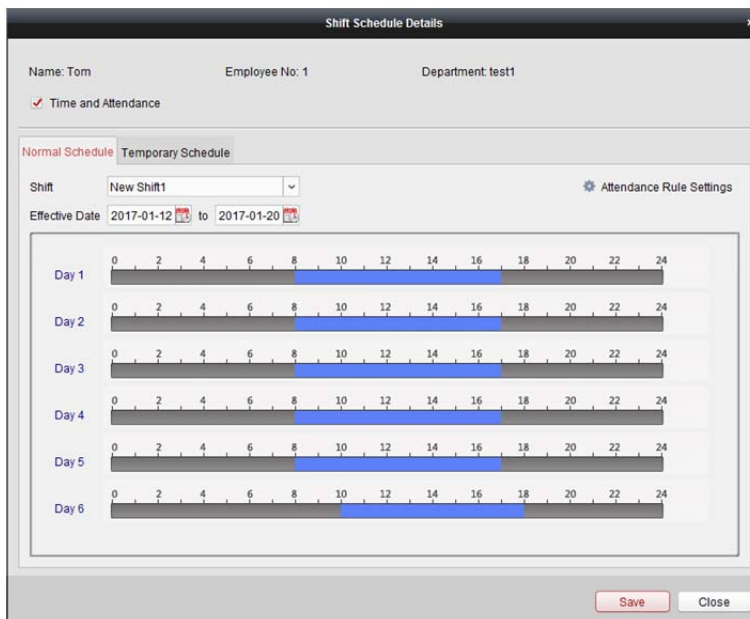

4. Kliknij kartę **Normal Schedule**.

Można sprawdzić i edytować szczegóły zwykłego harmonogramu.

- 1) Wybierz zmianę z listy rozwijanej.
- 2) Kliknij przycisk **Attendance Rule Settings**, aby wyświetlić okno dialogowe ustawień reguł obecności.

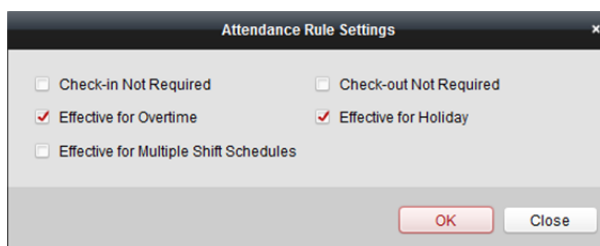

Można sprawdzić reguły obecności i kliknąć przycisk **OK**, aby zapisać ustawienia.

- 3) Kliknij przycisk , aby ustawić datę obowiązywania.
 - 4) Kliknij przycisk **Save**, aby zapisać ustawienia.
5. (Opcjonalnie) Kliknij kartę **Temporary Schedule**.

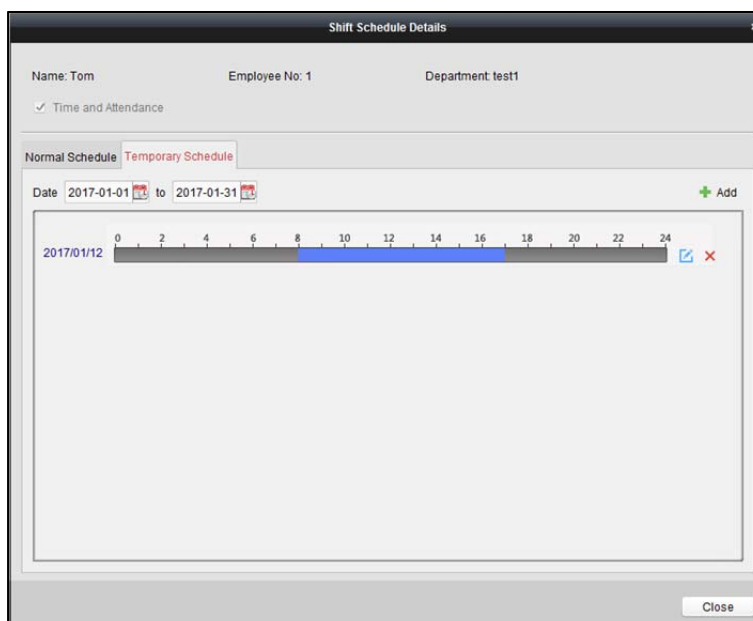

Można sprawdzić i edytować szczegóły harmonogramu tymczasowego.

(Opcjonalnie) Kliknij przycisk **Add**, aby dodać harmonogram tymczasowy wybranej osoby.

(Opcjonalnie) Kliknij przycisk , aby edytować przedział czasu.

(Opcjonalnie) Kliknij przycisk , aby usunąć harmonogram tymczasowy.

Eksportowanie szczegółów harmonogramu zmian

W interfejsie zarządzania harmonogramem zmian wybierz dział w panelu po lewej stronie i kliknij przycisk **Export**, aby wyeksportować informacje szczegółowe harmonogramu zmian wszystkich osób na lokalny komputer.

Uwaga: Wyeksportowane informacje szczegółowe są zapisywane w formacie pliku *.csv.

14.2 Zarządzanie obecnością

Cel:

Można zarządzać obecnością, w tym sprawdzać korektę czasu rozpoczęcia pracy, korektę czasu zakończenia pracy, urlopy i podróże służbowe.

Otwórz moduł czasu pracy i obecności, a następnie kliknij przycisk **Attendance Handling**, aby przejść do interfejsu zarządzania obecnością.

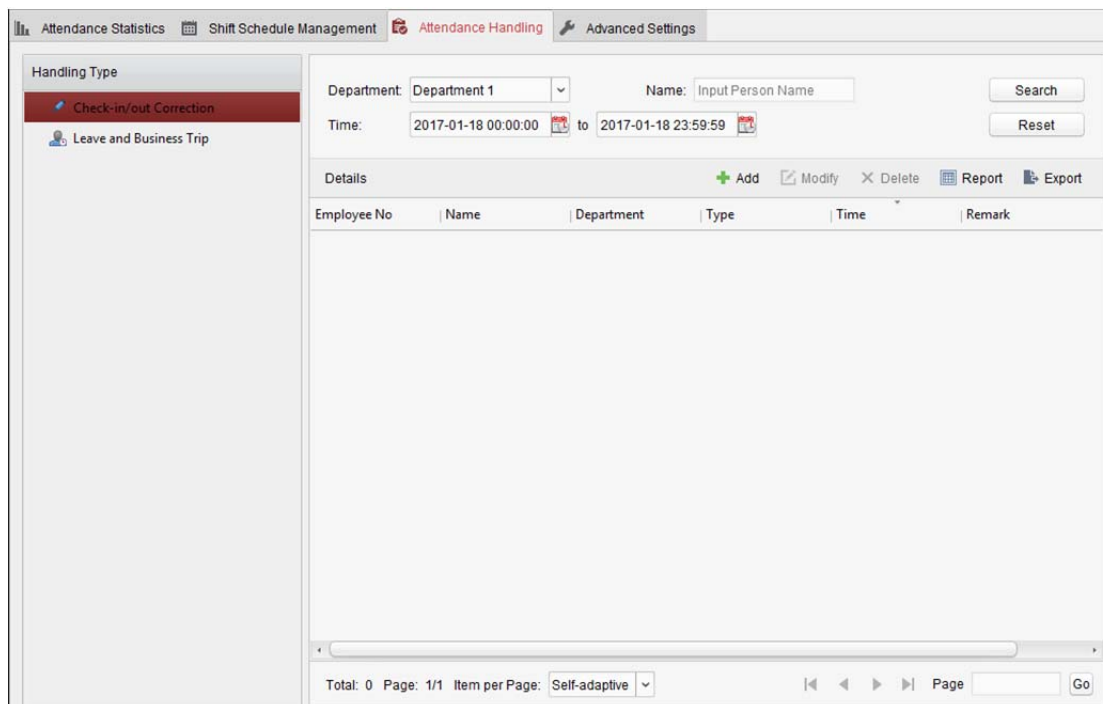

14.2.1 Korekta czasu rozpoczęcia/zakończenia pracy

Cel:

Można dodawać, edytować, usuwać, przeszukiwać korektę czasu rozpoczęcia/zakończenia pracy oraz generować odpowiedni raport. Można także eksportować szczegółowe informacje dotyczące korekty czasu rozpoczęcia/zakończenia pracy na lokalny komputer.

Dodaj korektę czasu rozpoczęcia/zakończenia pracy

Kroki:

1. Kliknij kartę **Check-in/out Correction**.
2. Kliknij przycisk **Add**, aby otworzyć okno dialogowe korekty czasu rozpoczęcia/zakończenia pracy.

3. Ustaw parametry korekty czasu rozpoczęcia/zakończenia pracy.
W przypadku korekty czasu rozpoczęcia pracy: Zaznacz pole wyboru **Check-in** i ustaw faktyczny czas rozpoczęcia pracy.
W przypadku korekty czasu zakończenia pracy: Zaznacz pole wyboru **Check-out** i ustaw faktyczny czas zakończenia pracy.
4. Kliknij pole **Employee Name** i wybierz osobę.
 Można również wprowadzić słowo kluczowe i kliknąć przycisk , aby wyszukać daną osobę.
5. (Opcjonalnie) Wprowadź szczegóły komentarza.
6. Kliknij przycisk **Add**, aby dodać korektę czasu rozpoczęcia/zakończenia pracy.
 Dodana korekta czasu rozpoczęcia/zakończenia pracy zostanie wyświetlona w interfejsie zarządzania obecnością.
 (Opcjonalnie) Wybierz korektę czasu rozpoczęcia/zakończenia pracy i kliknij przycisk **Modify**, aby edytować korektę.
 (Opcjonalnie) Wybierz korektę czasu rozpoczęcia/zakończenia pracy i kliknij przycisk **Delete**, aby usunąć korektę.
 (Opcjonalnie) Kliknij przycisk **Report**, aby wygenerować raport korekty czasu rozpoczęcia/zakończenia pracy.
 (Opcjonalnie) Kliknij przycisk **Export**, aby wyeksportować szczegółowe informacje dotyczące korekty czasu rozpoczęcia/zakończenia pracy na lokalny komputer.
Uwaga: Wyeksportowane informacje szczegółowe są zapisywane w formacie pliku *.csv.

Wyszukiwanie korekty czasu rozpoczęcia/zakończenia pracy

Kroki:

1. Kliknij kartę **Check-in/out Correction**.
2. Ustaw kryteria wyszukiwania.
Department: Wybierz dział z listy rozwijanej.
Name: Wprowadź imię i nazwisko osoby.
Time: Kliknij przycisk , aby ustawić określony zakres czasu.
3. Kliknij przycisk **Search**, aby wyszukać korektę czasu rozpoczęcia/zakończenia pracy.

Szczegółowe informacje dotyczące korekty czasu rozpoczęcia/zakończenia pracy zostaną wyświetlone na liście.

Można również kliknąć przycisk **Reset**, aby zresetować kryteria wyszukiwania.

Employee No	Name	Department	Type	Time	Remark
1	Wendy	Department 1	Check-out	2017-01-18 20:00:00	
1	Wendy	Department 1	Check-in	2017-01-18 08:00:00	

14.2.2 Urlop i podróż służbowa

Cel:

Można dodawać, edytować, usuwać, wyszukiwać urlopy i podróże służbowe oraz generować odpowiednie raporty. Można także eksportować szczegółowe informacje dotyczące urlopu i podróży służbowej na lokalny komputer PC.

Dodawanie urlopu i podróży służbowej

Kroki:

1. Kliknij kartę **Leave and Business Trip**.
2. Kliknij przycisk **Add**, aby wyświetlić okno dialogowe dodawania urlopu i podróży służbowej.

3. Wybierz rodzaj urlopu i podróży służbowej z listy rozwijanej.
Rodzaj urlopu można skonfigurować w ustawieniach zaawansowanych. Szczegółowe informacje znajdują się w *rozdział 14.3.5 Ustawienia rodzaju urlopu*.
4. Kliknij przycisk , aby ustawić określony zakres czasu.
5. Kliknij pole **Employee Name** i wybierz osobę dla tego zastosowania.
Można również wprowadzić słowo kluczowe i kliknąć przycisk , aby wyszukać daną osobę.
6. (Opcjonalnie) Wprowadź szczegóły komentarza.
7. Kliknij przycisk **Add**, aby dodać urlop i podróż służbową.
Dodany urlop i podróż służbowa będą wyświetlane w interfejsie zarządzania obecnością.
(Opcjonalnie) Wybierz urlop i podróż służbową, a następnie kliknij przycisk **Modify**, aby edytować urlop lub podróż służbową.

(Opcjonalnie) Wybierz urlop i podróż służbową, a następnie kliknij przycisk **Delete**, aby usunąć urlop lub podróż służbową.

(Opcjonalnie) Kliknij **Report**, aby wygenerować raport dotyczący urlopu lub podróży służbowej.

(Opcjonalnie) Kliknij przycisk **Export**, aby wyeksportować szczegółowe informacje dotyczące urlopu lub podróży służbowej na lokalny komputer.

Uwaga: Wyeksportowane informacje szczegółowe są zapisywane w formacie pliku *.csv.

Wyszukiwanie urlopu i podróży służbowej

Kroki:

1. Kliknij kartę **Leave and Business Trip**.

2. Ustaw kryteria wyszukiwania.

Department: Wybierz dział z listy rozwijanej.

Name: Wprowadź imię i nazwisko osoby.

Time: Kliknij przycisk , aby ustawić określony zakres czasu.

3. Kliknij przycisk **Search**, aby wyszukać urlop i podróże służbowe.

Szczegóły urlopu i podróży służbowej zostaną wyświetlone na liście.

Można również kliknąć przycisk **Reset**, aby zresetować kryteria wyszukiwania.

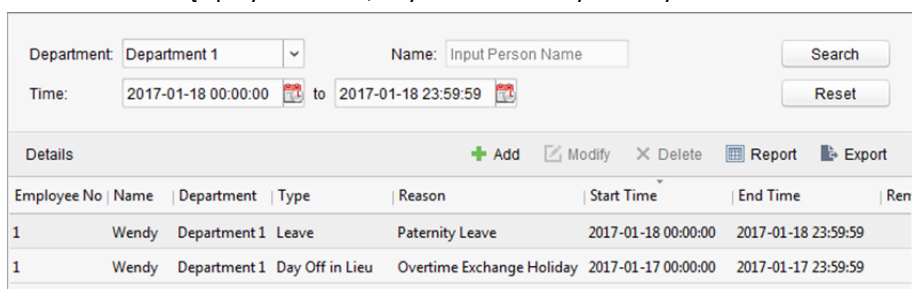

Employee No	Name	Department	Type	Reason	Start Time	End Time	Ren
1	Wendy	Department 1	Leave	Paternity Leave	2017-01-18 00:00:00	2017-01-18 23:59:59	
1	Wendy	Department 1	Day Off in Lieu	Overtime Exchange Holiday	2017-01-17 00:00:00	2017-01-17 23:59:59	

14.3 Ustawienia zaawansowane

Cel:

Można skonfigurować ustawienia podstawowe, regułę obecności, punkt rejestracji obecności, ustawienia świąt i rodzaj urlopu pod kątem obecności.

Otwórz moduł czasu pracy i obecności, a następnie kliknij przycisk **Advanced Settings**, aby przejść do interfejsu ustawień zaawansowanych.

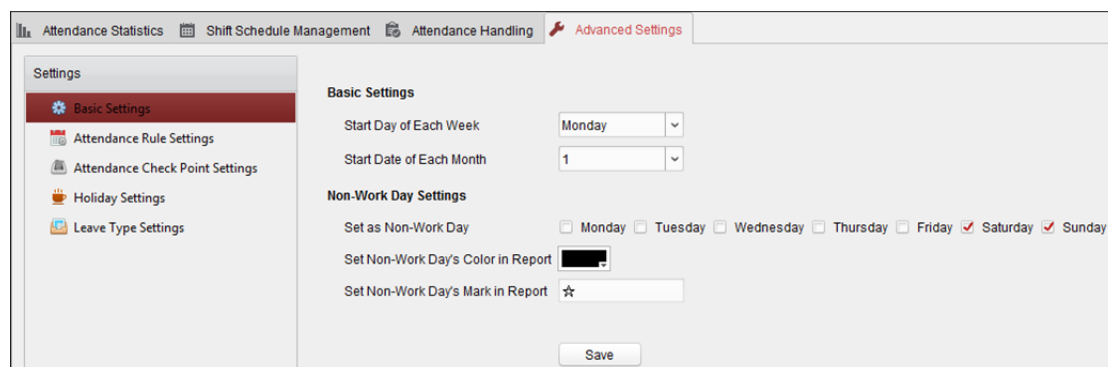

14.3.1 Ustawienia podstawowe

Kroki:

1. Kliknij kartę **Basic Settings**, aby otworzyć interfejs ustawień podstawowych.

Basic Settings

Start Day of Each Week: Monday

Start Date of Each Month: 1

Non-Work Day Settings

Set as Non-Work Day: Monday Tuesday Wednesday Thursday Friday Saturday Sunday

Set Non-Work Day's Color in Report: [Color Selection]

Set Non-Work Day's Mark in Report: ☆

Save

2. Skonfiguruj ustawienia podstawowe.
 - Start Day of Each Week:** Można wybrać dzień rozpoczęcia każdego tygodnia.
 - Start Date of Each Month:** Można wybrać dzień rozpoczęcia każdego miesiąca.
3. Skonfiguruj ustawienia dni wolnych od pracy.
 - Set as Non-Work Day:** Zaznacz pole/pola wyboru, aby ustawić wybrany dzień/dni jako dzień wolny od pracy.
 - Set Non-Work Day's Color in Report:** Kliknij kolorowe pole i wybierz kolor do zaznaczenia dnia wolnego od pracy w raporcie.
 - Set Non-Work Day's Mark in Report:** Wpisz znak wskazujący dzień wolny od pracy w raporcie.
4. Kliknij przycisk **Save**, aby zapisać ustawienia.

14.3.2 Ustawienia reguł obecności

Kroki:

1. Kliknij kartę **Attendance Rule Settings**, aby przejść do interfejsu ustawień reguł obecności.

Attendance/Absence Settings

If employee does not check in when starting work, mark as Absent Late for 60 min

If employee does not check out when ending work, mark as Absent Early Leave for 60 min

Check-in/out Settings The parameters here will be set as defaults for the newly added time period. They will not affect the existing ones.

Check-in Required Period of Validity: Before Start-Work Time 30 min to After Start-Work Time 30 min

Check-out Required Period of Validity: Before End-Work Time 30 min to After End-Work Time 30 min

After Start-Work Time 1 min, mark as Late.

Before End-Work Time 1 min, mark as Early Leave.

Overtime Settings

If work exceeds the scheduled work time by 30 min, mark as Overtime.

Max. Overtime per Day 1440 min

Non-scheduled Work Day

If the employee works for more than 60 min, mark as Overtime.

Save

- Skonfiguruj ustawienia obecności lub nieobecności.
Jeśli pracownik nie zamelduje się podczas rozpoczynania pracy, możesz oznaczyć go jako osobę nieobecną przy użyciu opcji **Absent** lub spóźnioną przy użyciu opcji **Late** oraz ustawić czas spóźnienia.
Jeśli pracownik nie wymelduje się z pracy po jej zakończeniu, możesz oznaczyć go jako osobę nieobecną przy użyciu opcji **Absent** lub osobę, która wyszła wcześniej z pracy, przy użyciu opcji **Early Leave** oraz ustawić czas wcześniejszego wyjścia z pracy.
- Skonfiguruj ustawienia korekty czasu przyjscia do pracy/wyjscia z pracy.
Można zaznaczyć pole wyboru **Check-in Required** lub **Check-out Required**, a następnie ustawić ważny okres.
Można również ustawić regułę późniejszego lub wcześniejszego wyjścia z pracy.
Uwaga: Przedstawione tutaj parametry zostaną ustawione jako domyślne dla nowo dodanego przedziału czasu. Nie będzie miało to wpływu na istniejące przedziały czasu.
- Skonfiguruj ustawienia nadgodzin.
Można ustawić regułę nadgodzin oraz ustawić maksymalną liczbę nadgodzin każdego dnia.
(Opcjonalnie) Można zaznaczyć pole wyboru **Non-scheduled Work Day** i ustawić regułę nadgodzin w dniu wolnym od pracy.
- Kliknij przycisk **Save**, aby zapisać ustawienia.

14.3.3 Ustawienia punktu rejestracji obecności

Można ustawić czytnik/czytniki kart punktu kontroli dostępu jako punkt rejestracji obecności, tak aby przeciągnięcie karty na czytniku/czytnikach kart miało zastosowanie dla obecności.

Kroki:

- Kliknij kartę **Attendance Check Point Settings**, aby przejść do interfejsu ustawień punktu rejestracji obecności.

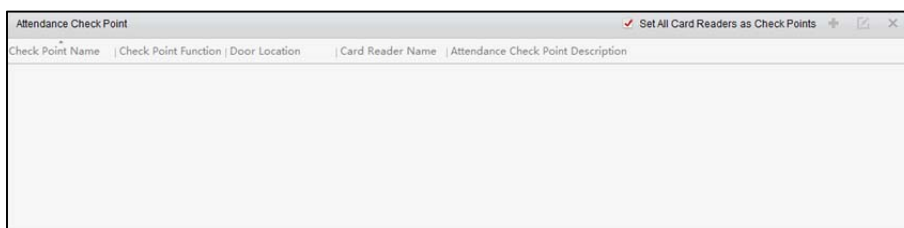

- Kliknij przycisk , aby wyświetlić okno dialogowe dodawania punktu rejestracji obecności.

- Ustaw odpowiednie informacje.
Check Point Name: Wprowadź nazwę punktu rejestracji.

Card Reader: Wybierz czytnik kart z listy rozwijanej.

Check Point Function: Wybierz funkcję punktu rejestracji.

Door Location: Wprowadź lokalizację drzwi.

Check Point Description: Ustaw szczegóły opisu punktu rejestracji.

4. Kliknij przycisk **Add**, aby dodać punkt rejestracji obecności.

Dodany punkt rejestracji obecności pojawi się na liście.

5. (Opcjonalnie) Zaznacz pole wyboru **Set All Card Readers as Check Points**.

Można używać wszystkich czytników kart jako punktów rejestracji obecności.

Uwaga: Jeśli to pole nie jest zaznaczone, jako punkty rejestracji obecności zostaną dodane tylko czytniki kart na liście.

Można również edytować lub usunąć czytniki kart.

Kliknij przycisk , aby edytować czytnik kart.

Kliknij przycisk , aby usunąć czytnik kart.

14.3.4 Ustawienia świąt

Kroki:

1. Kliknij kartę **Holiday Settings**, aby przejść do interfejsu ustawień świąt.

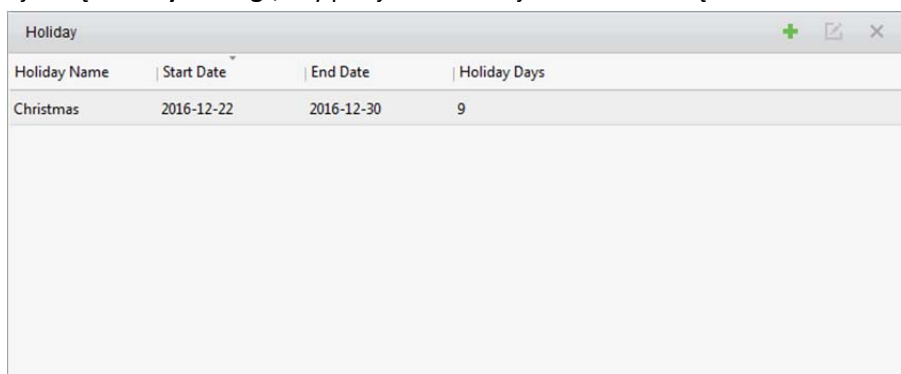

Holiday Name	Start Date	End Date	Holiday Days
Christmas	2016-12-22	2016-12-30	9

2. Kliknij przycisk , aby otworzyć okno dialogowe dodawania świąt.

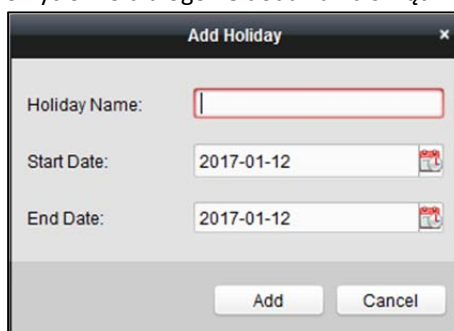

3. Ustaw odpowiednie parametry.

Holiday Name: Wprowadź nazwę święta.

Start Date/End Date: Kliknij przycisk , aby podać datę święta.

4. Kliknij przycisk **Add**, aby dodać święto.

Dodane święto zostanie wyświetlone na liście.

Można również edytować lub usunąć święto.

Kliknij przycisk , aby edytować święto.

Kliknij przycisk , aby usunąć święto.

14.3.5 Ustawienia rodzaju urlopu

Cel:

Kroki:

1. Kliknij kartę **Leave Type Settings**, aby przejść do interfejsu ustawień rodzaju urlopu.

Minor Type		
Leave	Index	Type
Day Off in Lieu	1	Paternity Leave
Go Out on Business	2	Parental Leave
	3	Sick Leave
	4	Family Reunion Leave
	5	Annual Leave
	6	Maternity Leave
	7	Personal Leave
	8	Bereavement Leave

2. Dodaj rodzaj urlopu nadrzędnego.
 - 1) Kliknij przycisk **+** w panelu po lewej stronie, aby otworzyć okno dialogowe dodawania rodzaju urlopu nadrzędnego.

Dialog box titled "Add Major Leave Type" with a close button (X) in the top right corner. It contains a text input field labeled "Name:" and two buttons at the bottom: "Add" and "Cancel".

- 2) Wprowadź nazwę rodzaju urlopu nadrzędnego.
- 3) Kliknij przycisk **Add**, aby dodać rodzaj urlopu nadrzędnego.
Można również edytować lub usunąć rodzaj urlopu nadrzędnego.
Kliknij przycisk **✎**, aby edytować rodzaj urlopu nadrzędnego.
Kliknij przycisk **✖**, aby usunąć rodzaj urlopu nadrzędnego.

3. Dodaj rodzaj urlopu podrzędnego.
 - 1) Wybierz rodzaj urlopu nadrzędnego.
Rodzaj urlopu podrzędnego należący do tego rodzaju urlopu nadrzędnego zostanie wyświetlony w panelu po prawej stronie.
 - 2) Kliknij przycisk **+** w panelu po prawej, aby otworzyć okno dialogowe dodawania rodzaju urlopu podrzędnego.

Dialog box titled "Add Minor Leave Type" with a close button (X) in the top right corner. It contains a text input field labeled "Name:" and two buttons at the bottom: "Add" and "Cancel".

- 3) Wprowadź nazwę rodzaju urlopu podrzędnego.
- 4) Kliknij przycisk **Add**, aby dodać rodzaj urlopu podrzędnego.

Można również edytować lub usunąć rodzaj urlopu nadrzędnego.

Kliknij przycisk , aby edytować rodzaj urlopu podrzędnego.

Kliknij przycisk , aby usunąć rodzaj urlopu podrzędnego.

14.4 Statystyki obecności

Cel:

Można sprawdzić podsumowanie obecności, szczegóły obecności, nieprawidłową obecność, nadgodziny, raporty i rejestry przeciągania kart.

Uwaga: Szczegóły obecności można przeszukiwać od godziny 1:00 następnego dnia.

14.4.1 Podsumowanie obecności

Cel:

Można uzyskać wszystkie statystyki z zakresu obecności pracowników w określonym przedziale czasu.

Kroki:

1. W module czasu pracy i obecności kliknij kartę **Attendance Statistics**, aby przejść do strony statystyk obecności.
2. Kliknij pozycję **Attendance Summary** w panelu po lewej stronie, aby przejść do interfejsu podsumowania obecności.

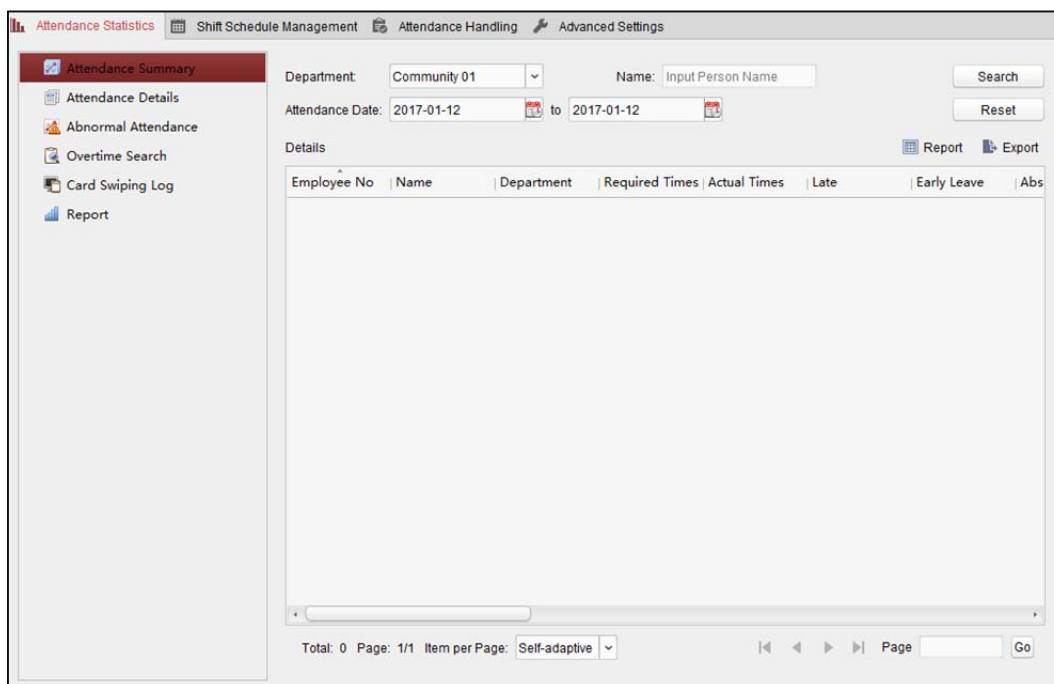

3. Ustaw kryteria wyszukiwania, w tym dział, imię i nazwisko pracownika oraz datę obecności. (Opcjonalnie) Można kliknąć przycisk **Reset**, aby zresetować wszystkie skonfigurowane kryteria wyszukiwania.
4. Kliknij przycisk **Search**, aby rozpocząć wyszukiwanie. Pasujące wyniki zostaną wyświetlone na tej stronie. (Opcjonalnie) Kliknij przycisk **Report**, aby wygenerować raport obecności. (Opcjonalnie) Kliknij przycisk **Export**, aby wyeksportować wyniki na lokalny komputer.

14.4.2 Szczegóły obecności

Kroki:

1. Na stronie statystyk obecności kliknij pozycję **Attendance Details** w panelu po lewej stronie, aby przejść do interfejsu szczegółów obecności.

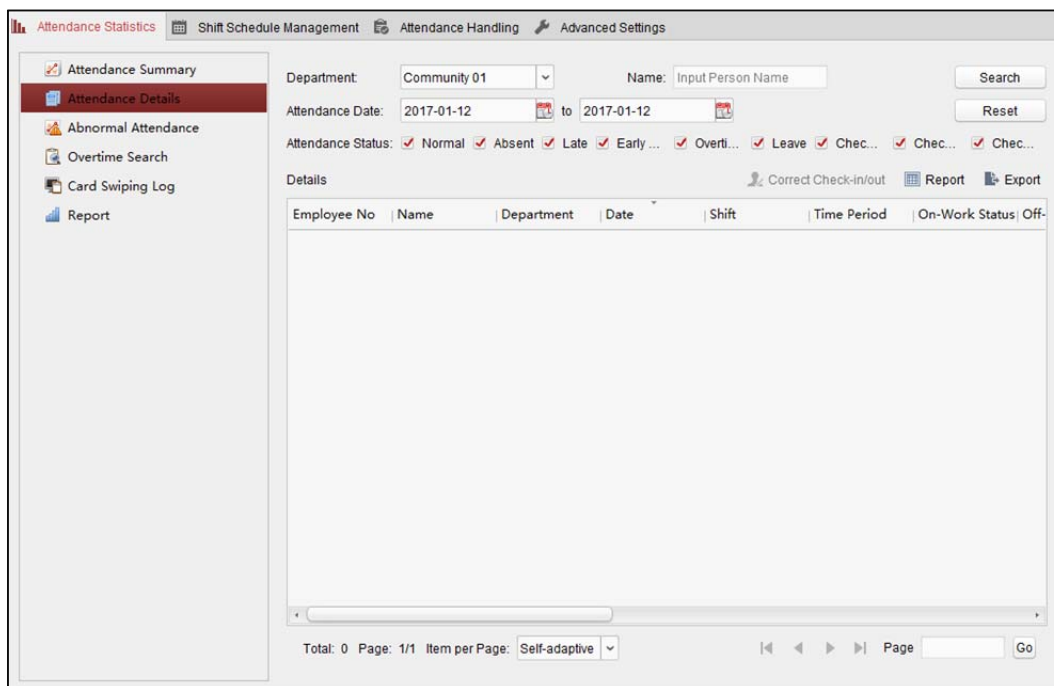

2. Ustaw kryteria wyszukiwania, w tym dział, imię i nazwisko pracownika, stan i datę obecności. (Opcjonalnie) Można kliknąć przycisk **Reset**, aby zresetować wszystkie skonfigurowane kryteria wyszukiwania.
3. Kliknij przycisk **Search**, aby rozpocząć wyszukiwanie. Pasujące wyniki zostaną wyświetlone na tej stronie. (Opcjonalnie) Można wybrać wynik z listy i kliknąć przycisk **Correct Check-in/out**, aby skorygować stan zameldowania lub wymeldowania. (Opcjonalnie) Kliknij przycisk **Report**, aby wygenerować raport obecności. (Opcjonalnie) Kliknij przycisk **Export**, aby wyeksportować wyniki na lokalny komputer.

14.4.3 Nieprawidłowa obecność

Można przeszukiwać i pobierać statystyki dotyczące nieprawidłowych obecności, w tym numer, imię i nazwisko oraz dział pracownika, typ nieprawidłowości, czas rozpoczęcia/zakończenia oraz datę obecności. Szczegółowe informacje na temat obsługi można znaleźć w *rozdział 14.4.1 Podsumowanie obecności*.

14.4.4 Wyszukiwanie nadgodzin

Można przeszukiwać i pobierać statystyki stanu nadgodzin wybranego pracownika w określonym przedziale czasu. Można również sprawdzić szczegółowe informacje o nadgodzinach, w tym liczbę, imię i nazwisko oraz dział pracownika, datę obecności, czas trwania nadgodzin i typ nadgodzin. Szczegółowe informacje na temat obsługi można znaleźć w *rozdział 14.4.1 Podsumowanie obecności*.

14.4.5 Rejestr przeciągania kart

Można przeszukiwać rejestry przeciągania kart wykorzystywane w statystykach obecności. Po przeszukaniu rejestrów można sprawdzić szczegóły przeciągania karty takie jak nazwa i dział pracowników, czas przeciągnięcia karty, tryb uwierzytelniania za pomocą czytnika kart oraz numer karty. Szczegółowe informacje na temat obsługi można znaleźć w *rozdział 14.4.1 Podsumowanie obecności*.

14.4.6 Raport

Na stronie statystyk obecności kliknij przycisk **Report** w panelu po lewej stronie, aby przejść do interfejsu raportu.

Generowanie miesięcznego raportu podsumowującego na temat nadgodzin

Kroki:

1. Kliknij przycisk w polu typu raportu, aby rozwinąć listę rozwijaną i wybierz typ raportu **Total Overtime Monthly Report**.

- Report Type:** A dropdown menu with 'Total Overtime Monthly Report' selected.
- Person:** An empty text input field.
- Month:** A date picker showing '2017-01'.
- Report:** A button at the bottom.

2. Kliknij pole **Person**, aby wybrać osobę.
3. Kliknij przycisk , aby określić miesiąc.
4. Kliknij przycisk **Report**, aby rozpocząć generowanie dopasowanego miesięcznego raportu podsumowującego na temat nadgodzin.

Generowanie miesięcznego raportu na temat nadgodzin

Wybierz typ raportu **Overtime Details Monthly Report**. Można wygenerować miesięczny raport na temat nadgodzin. Szczegółowe informacje na temat obsługi można znaleźć w *Generowanie miesięcznego raportu podsumowującego na temat nadgodzin*.

Generowanie miesięcznego raportu na temat obecności

Wybierz typ raportu **Attendance Monthly Report**. Możesz wygenerować miesięczny raport na temat obecności. Szczegółowe informacje na temat obsługi można znaleźć w rozdział *Generowanie miesięcznego raportu podsumowującego na temat nadgodzin*.

Generowania raportu na temat czasu rozpoczęcia/zakończenia pracy

Kroki:

1. Kliknij przycisk  w polu typu raportu, aby rozwinąć listę rozwijaną i wybierz typ raportu **Start/End-Work Time Report**.

- Report Type:** A dropdown menu with 'Start/End-Work Time Report' selected.
- Department:** A dropdown menu with 'Building 1' selected.
- Date:** Two date pickers showing '2017-03-09' to '2017-03-09'.
- Report:** A button at the bottom.

2. Kliknij pole **Department**, aby wybrać dział.
3. Kliknij przycisk , aby określić datę rozpoczęcia i datę zakończenia okresu.
4. Kliknij przycisk **Report**, aby rozpocząć generowanie dopasowanego miesięcznego raportu podsumowującego na temat nadgodzin.

Generowanie raportu na temat obecności pracowników działu

Ustaw typ raportu **Department Attendance Report**, aby można było wygenerować raport na temat obecności pracowników działu. Szczegółowe informacje na ten obsługi można znaleźć powyżej w rozdział *Generowanie raportu na temat czasu rozpoczęcia/zakończenia pracy*.

Rozdział 15 Wideodomofon

Cel:

Moduł zarządzania wideodomofonem zapewnia funkcję wideodomofonu, sprawdzanie rejestrów połączeń i zarządzanie powiadomieniami przy użyciu oprogramowania iVMS-4200.

Uwaga: Użytkownik z uprawnieniami do modułu kontroli dostępu może wejść do modułu kontroli dostępu, zarządzać wideodomofonem i wyszukiwać informacje. Informacje na temat ustawiania uprawnień użytkownika do modułu kontroli dostępu znajdują się w *rozdział 17.1 Zarządzanie kontem*.

Zanim rozpoczniesz:

Aby móc zdalnie sterować wideodomofonem, należy najpierw dodać urządzenie do oprogramowania i skonfigurować osobę, która ma powiązać urządzenie w module kontroli dostępu.

Uwagi:

- Można dodać maks. 16 paneli wejściowych oraz maks. 512 paneli wewnętrznych lub paneli głównych. Szczegółowe informacje na temat dodawania wideodomofonu można znaleźć w *rozdział 3.1 Dodawanie urządzenia*.
- Szczegółowe informacje na temat konfigurowania osoby w module kontroli dostępu znajdują się w *rozdział 13.2 Zarządzanie osobami i kartami*.

Kliknij przycisk  w panelu sterowania lub kliknij polecenie **View-> Access Control**, aby otworzyć stronę kontroli dostępu.

Kliknij kartę  na pasku ikon po lewej stronie, aby przejść do interfejsu wideodomofonu .

15.1 Wideodomofon

Cel:

Dzięki tej funkcji można dzwonić do mieszkańców przy użyciu oprogramowania iVMS-4200, a mieszkańcy mogą nawiązać połączenie z oprogramowaniem klienckim za pomocą panelu wewnętrznego. Ponadto można również nawiązać połączenie z oprogramowaniem klienckim przy użyciu panelu wejściowego.

15.1.1 Nawiązywanie połączenia z panelem wewnętrznym przy użyciu oprogramowania iVMS-4200

Kroki:

1. Kliknij kartę  na pasku ikon po lewej stronie, aby przejść do interfejsu wideodomofonu .

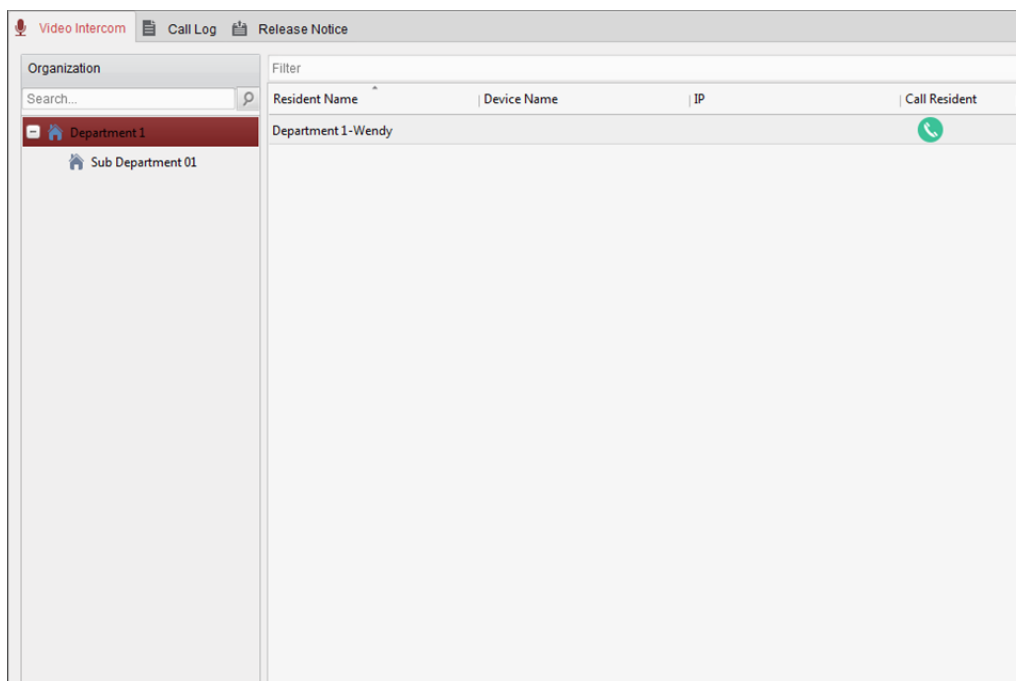

2. Rozwiń listę organizacji w panelu po lewej stronie i wybierz grupę mieszkańców. W panelu po prawej stronie zostaną wyświetlone informacje wszystkich mieszkańców wybranej grupy, takie jak nazwa mieszkańca, nazwa powiązanego urządzenia i adres IP urządzenia.
3. Wybierz mieszkańca lub wprowadź słowo kluczowe w polu filtru, aby znaleźć pożądanego mieszkańca.
4. Kliknij ikonę  w kolumnie Call Household, aby nawiązać połączenie z wybranym mieszkańcem.

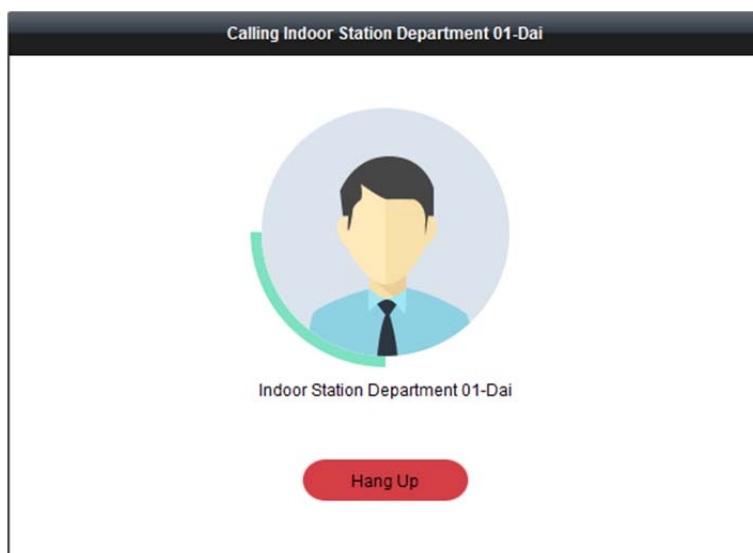

Po odebraniu połączenia należy przejść do okna bieżącego połączenia.

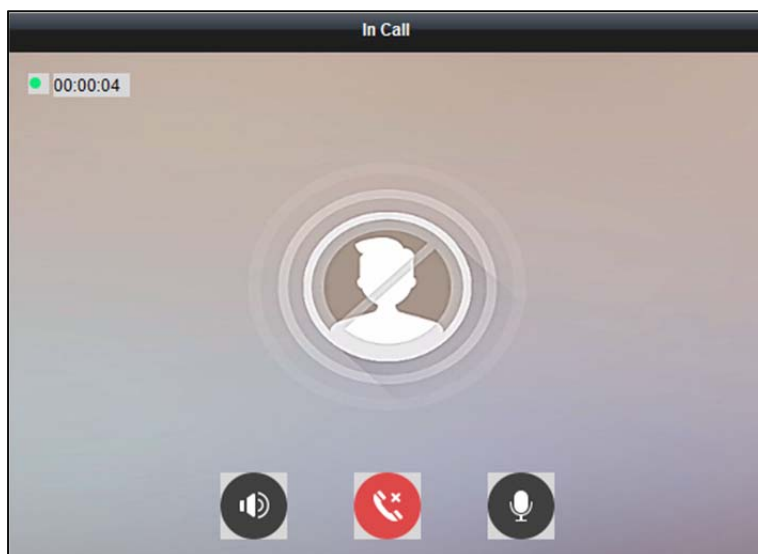

Kliknij przycisk , aby wyregulować głośność głośnika.

Kliknij przycisk , aby się rozłączyć.

Kliknij przycisk , aby wyregulować głośność mikrofonu.

Uwagi:

- Jeden panel wewnętrzny może łączyć się tylko z jednym oprogramowaniem klienckim.
- Przy użyciu konfiguracji zdalnej panelu wewnętrznego można ustawić maksymalny czas dzwonka w zakresie od 15 do 60 sekund oraz maksymalny czas trwania rozmowy w zakresie od 120 do 600 sekund.

15.1.2 Nawiązywanie połączenia z oprogramowaniem

iVMS-4200 przy użyciu panelu wewnętrznego/panelu wejściowego

Kroki:

1. Wybierz oprogramowanie klienckie w interfejsie panelu wewnętrznego lub panelu wejściowego, aby nawiązać połączenie z oprogramowaniem iVMS-4200. W oprogramowaniu klienckim wyświetlone zostanie okno dialogowe połączenia przychodzącego.

W poniższym przykładzie wykorzystano opcję panelu wewnętrznego **Panel wewnętrzny**.

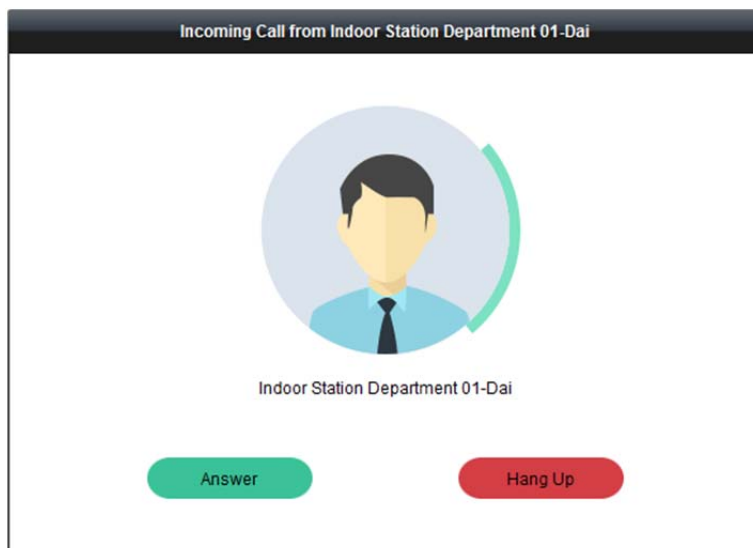

2. Kliknij przycisk **Answer**, aby odebrać połączenie.
Możesz też kliknąć przycisk **Hang Up**, aby odrzucić połączenie.
3. Po odebraniu połączenia zostanie wyświetlone okno bieżącego połączenia.

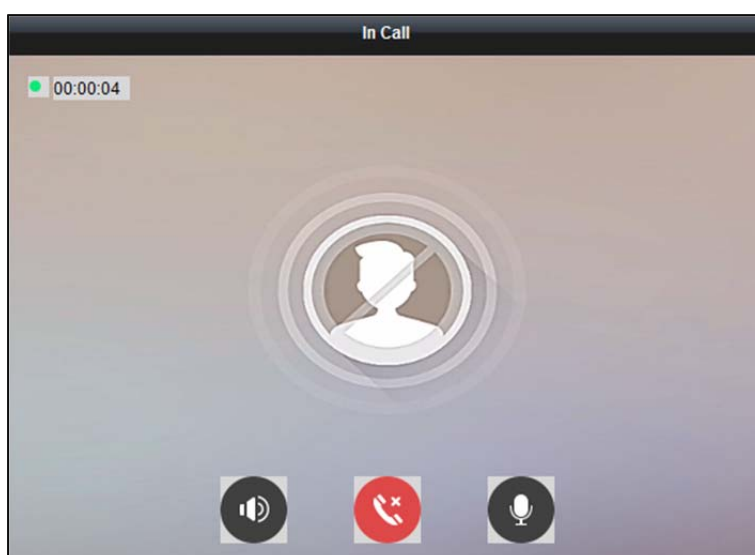

Kliknij przycisk , aby wyregulować głośność głośnika.

Kliknij przycisk , aby się rozłączyć.

Kliknij przycisk , aby wyregulować głośność mikrofonu.

W przypadku panelu wejściowego można kliknąć przycisk , aby zdalnie otworzyć drzwi.

Uwagi:

- Jeden wideodomofon może łączyć się tylko z jednym oprogramowaniem klienckim.
- Za pomocą konfiguracji zdalnej wideodomofonu można ustawić maksymalny czas trwania dzwonka w zakresie od 15 do 60 sekund.
- Za pomocą konfiguracji zdalnej panelu wewnętrznego można ustawić maksymalny czas trwania rozmowy między panelem wewnętrznym a oprogramowaniem iVMS-4200 w zakresie czasu od 120 do 600 sekund.

- Za pomocą konfiguracji zdalnej panelu wejściowego można ustawić maksymalny czas trwania rozmowy między panelem wejściowym a oprogramowaniem iVMS-4200 w zakresie czasu od 90 do 120 sekund.

15.1.3 Wyświetlanie wideo na żywo z panelu wejściowego i zewnętrznego panelu wejściowego

Cel:

W module widoku głównego można uzyskać podgląd na żywo z panelu wejściowego i zewnętrznego panelu wejściowego oraz sterować zdalnie panelem wejściowym i zewnętrznym panelem wejściowym.

W module widoku głównego kliknij dwukrotnie panel wejściowy lub zewnętrzny panel wejściowy albo przeciągnij urządzenie do okna wyświetlania, aby uruchomić podgląd na żywo.

Uwaga: Szczegółowe informacje na temat obsługi podglądu na żywo można znaleźć w rozdział *Rozdział 4 Widok na żywo*.

Kliknij prawym przyciskiem myszy okno podglądu na żywo, aby otworzyć menu wywoływane prawym przyciskiem myszy.

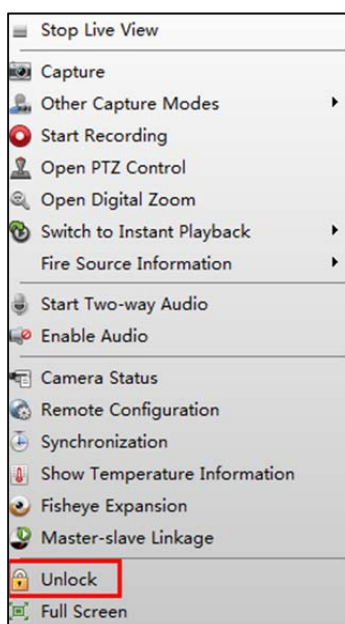

W menu można kliknąć pozycję **Unlock**, aby zdalnie otworzyć drzwi.

15.2 Rejestry połączeń

Cel:

Można sprawdzić wszystkie rejestry połączeń, w tym rejestry wykonanych połączeń, rejestry otrzymanych połączeń i rejestry nieodebranych połączeń. Można również bezpośrednio wybrać numer z listy połączeń oraz wyczyścić rejestry.

Kroki:

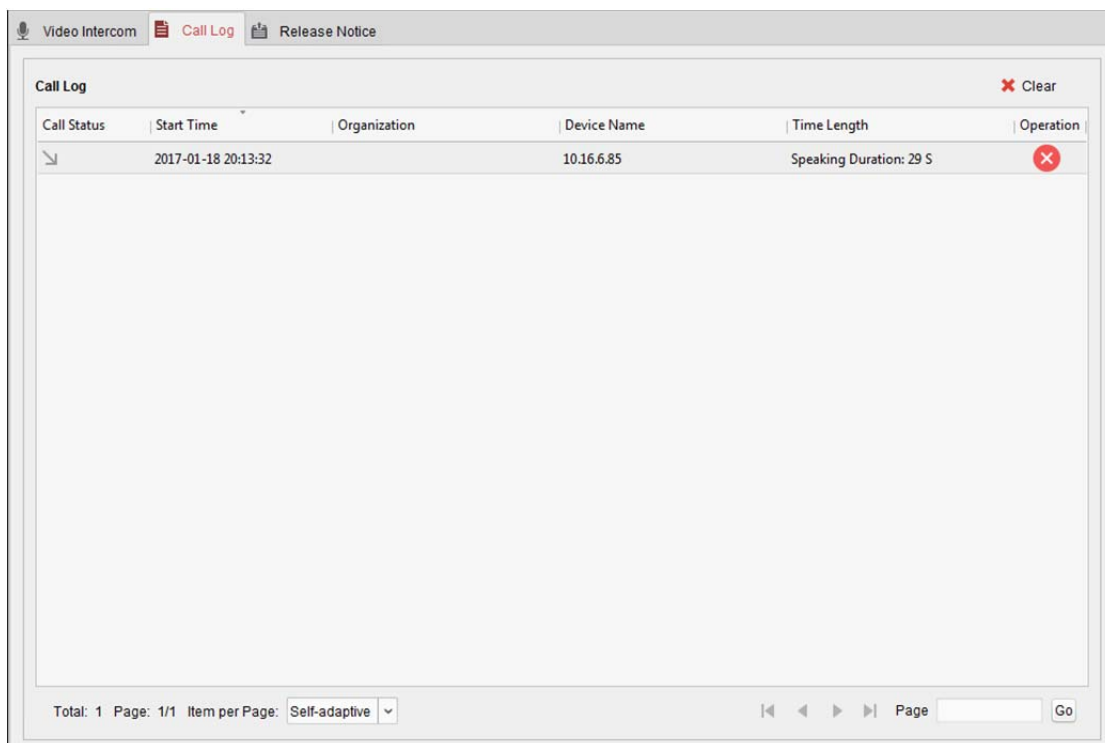
1. Na stronie wideodomofonu kliknij kartę **Call Log**, aby otworzyć stronę rejestru połączeń. Na tej stronie są wyświetlane wszystkie rejestry połączeń i można sprawdzić informacje o rejestrze takie jak stan połączenia, czas rozpoczęcia, organizacja i nazwa mieszkańca, nazwa urządzenia oraz czas trwania dzwonka lub rozmowy.

2. (Opcjonalnie) Kliknij ikonę  w kolumnie operacji, aby ponownie zadzwonić do mieszkańca.
3. (Opcjonalnie) Kliknij ikonę  w kolumnie operacji, aby usunąć rejestr połączeń. Możesz także kliknąć przycisk **Clear** w prawym górnym rogu, aby usunąć wszystkie rejestry.

15.3 Wysłanie powiadomień

Cel:

Można tworzyć różne rodzaje powiadomień i wysłać je do mieszkańców. Dostępne są cztery typy powiadomień: reklamy, informacje na temat nieruchomości, alarmy i powiadomienia.

Kroki:

1. Na stronie wideodomofonu kliknij kartę **Release Notice**, aby otworzyć stronę wysłania powiadomienia.

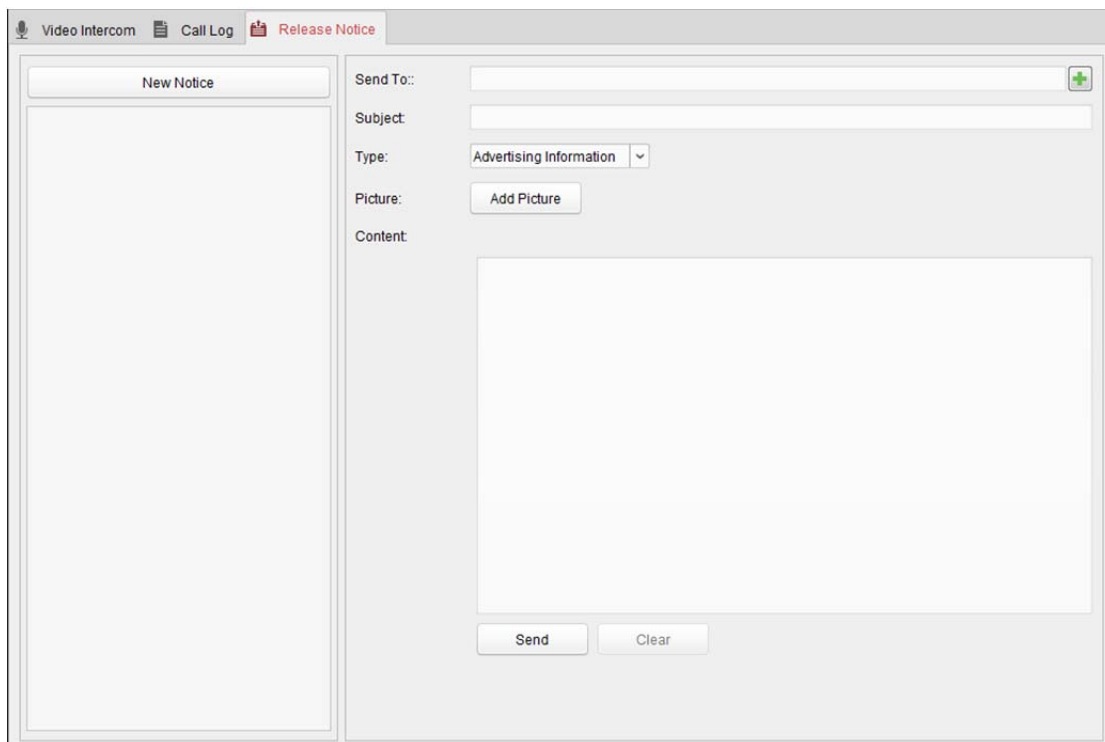

2. Kliknij przycisk **New Notice** w panelu po lewej, aby utworzyć nowe powiadomienie.
3. Edytuj powiadomienie w panelu po prawej.

Kroki:

- 1) Kliknij ikonę  w polu **Send To**, aby otworzyć okno dialogowe wyboru mieszkańca.

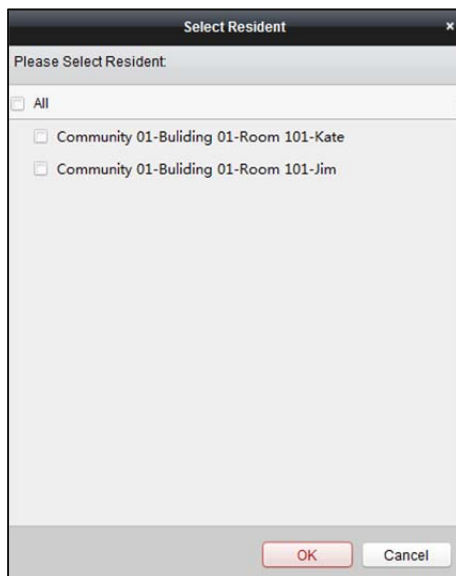

- 2) Zaznacz pole/pola wyboru, aby wybrać mieszkańca/mieszkańców.
Możesz także zaznaczyć pole wyboru **All**, aby wybrać wszystkich dodanych mieszkańców.
- 3) Kliknij przycisk **OK**, aby zapisać wybór.
- 4) Wprowadź treść tematu w polu tematu.

Uwaga: W polu tematu można wprowadzić maksymalnie 63 znaki.

- 5) Kliknij przycisk  w polu typu, aby rozwinąć listę rozwijaną, a następnie wybierz typ powiadomienia.

- 6) (Opcjonalnie) Kliknij przycisk **Add Picture**, aby dodać do powiadomienia zdjęcie lokalne.
Uwaga: Do jednego powiadomienia można dodać maks. 6 zdjęć w formacie JPGE. Maksymalny rozmiar jednego zdjęcia to 512 KB.
- 7) Wprowadź treść powiadomienia w polu treści.
(Opcjonalnie) Można kliknąć przycisk **Clear**, aby usunąć edytowaną treść.
Uwaga: W polu zawartości można wprowadzić maksymalnie 1023 znaki.
4. Kliknij przycisk **Send**, aby wysłać edytowane powiadomienie do wybranego mieszkańca/mieszkańców.

Informacje o wysłanych powiadomieniach będą wyświetlane w panelu po lewej stronie. Można kliknąć powiadomienie, aby wyświetlić szczegóły w panelu po prawej stronie.

15.4 Wyszukiwanie informacji o wideodomofonie

Cel:

Można wyszukiwać rejestry połączeń między oprogramowaniem iVMS-4200 a wideodomofonami, jak również rejestry odblokowywania urządzeń i informacje o wysłanych powiadomieniach.

W module kontroli dostępu kliknij ikonę , aby otworzyć stronę wyszukiwania.

15.4.1 Wyszukiwanie rejestrów połączeń

Kroki:

1. Na stronie wyszukiwania informacji kliknij kartę **Call Log**, aby przejść do interfejsu rejestru połączeń.

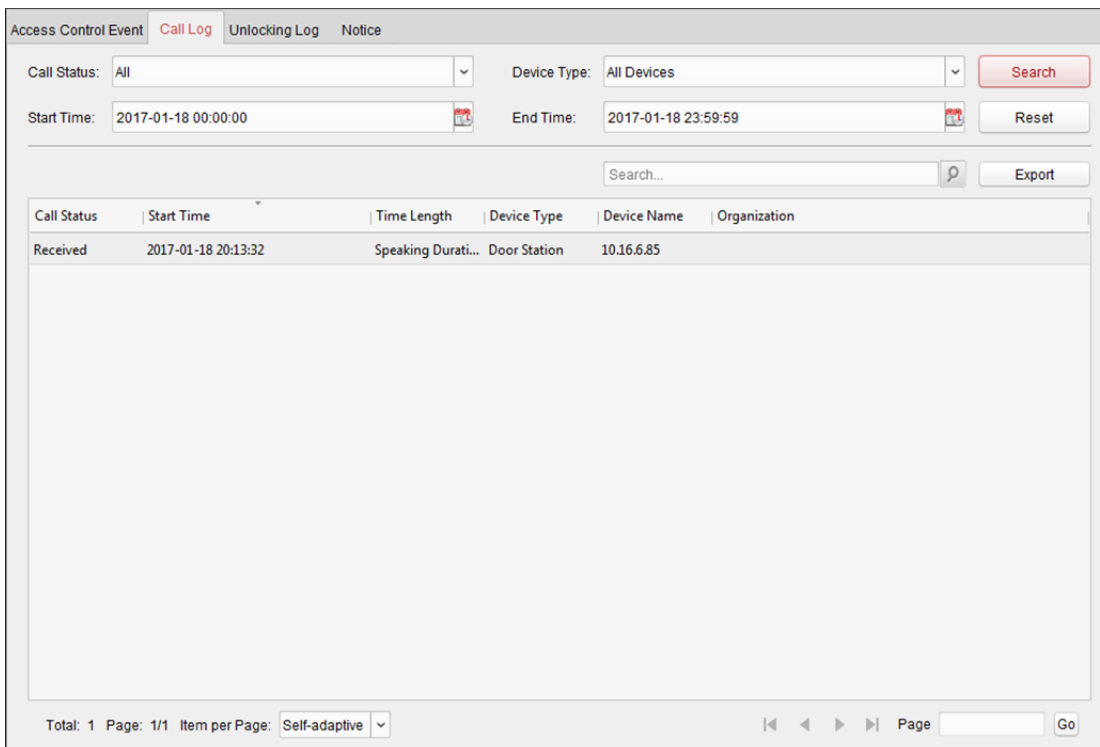

Call Status	Start Time	Time Length	Device Type	Device Name	Organization
Received	2017-01-18 20:13:32	Speaking Durati...	Door Station	10.16.6.85	

- Ustaw kryteria wyszukiwania takie jak stan połączenia, typ urządzenia, czas rozpoczęcia i czas zakończenia.

- **Call Status:** Kliknij przycisk , aby rozwinąć listę rozwijaną i wybierz jeden ze stanów połączenia: **Dialed**, **Received** lub **Missed**. Możesz także wybrać opcję **All**, aby wyszukać rejestry o dowolnym stanie.
- **Device Type:** Kliknij przycisk , aby rozwinąć listę rozwijaną i wybierz typ urządzenia: **Indoor Station**, **Door Station**, **Outer Door Station** lub **Analog Indoor Station**. Możesz też wybrać opcję **All Devices**, aby wyszukać rejestry dowolnego urządzenia.
- **Start Time/End Time:** Kliknij przycisk  , aby określić godzinę rozpoczęcia i godzinę zakończenia przedziału czasowego wyszukiwania rejestru.

(Opcjonalnie) Można kliknąć przycisk **Reset**, aby zresetować wszystkie skonfigurowane kryteria wyszukiwania.

- Kliknij przycisk **Search**, aby wyświetlić na tej stronie wszystkie pasujące rejestry połączeń.

W przypadku wyników wyszukiwania

- (Opcjonalnie) sprawdź szczegółowe informacje o wyszukanych rejestrach połączeń takie jak stan połączenia, czas trwania rozmowy/dzwonka, nazwa urządzenia, organizacja mieszkańca itp.
- (Opcjonalnie) wpisz słowa kluczowe w polu wyszukiwania, aby przefiltrować dany rejestr.
- (Opcjonalnie) kliknij przycisk **Export**, aby wyeksportować rejestry połączeń na komputer.

15.4.2 Wyszukiwanie rejestrów odblokowywania

Kroki:

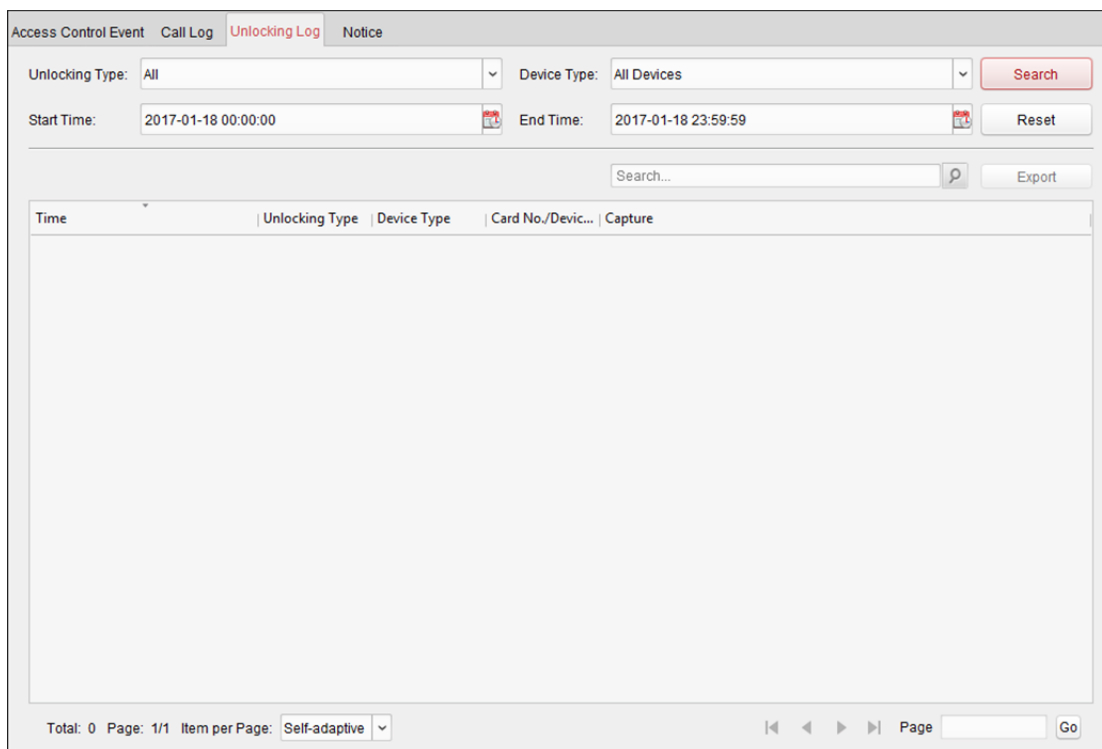
- Na stronie wyszukiwania informacji kliknij kartę **Unlocking Log**, aby przejść do interfejsu rejestru odblokowywania.

- Ustaw kryteria wyszukiwania, w tym rodzaj odblokowywania, typ urządzenia, czas rozpoczęcia i czas zakończenia.

- **Unlocking Type:** Kliknij przycisk , aby rozwinąć listę rozwijaną i wybierz typ odblokowania: **Unlock by Password**, **Unlock by Duress**, **Unlock by Card**, **Unlock by Resident** lub **Unlock by Center**. Możesz także wybrać opcję **All**, aby wyszukać rejestry o dowolnym typie odblokowania.
- **Device Type:** Kliknij przycisk , aby rozwinąć listę rozwijaną i wybierz typ urządzenia: **Door Station** lub **Door Station (V Series)**. Możesz też wybrać opcję **All Devices**, aby wyszukać rejestry dowolnego urządzenia.
- **Start Time/End Time:** Kliknij przycisk , aby określić godzinę rozpoczęcia i godzinę zakończenia przedziału czasowego wyszukiwania rejestru.

(Opcjonalnie) Można kliknąć przycisk **Reset**, aby zresetować wszystkie skonfigurowane kryteria wyszukiwania.

3. Kliknij przycisk **Search**, aby wyświetlić na tej stronie wszystkie rejestry odblokowywania.

W przypadku wyników wyszukiwania

- (Opcjonalnie) sprawdź szczegółowe informacje o wyszukiwanych rejestrach odblokowywania takich jak czas odblokowania, numer karty i numer urządzenia.
- (Opcjonalnie) wpisz słowa kluczowe w polu wyszukiwania, aby przefiltrować wynik wyszukiwania.
- (Opcjonalnie) kliknij przycisk  w kolumnie wykonywania zdjęć, aby wyświetlić wykonane zdjęcia.

Uwaga: Urządzenie powinno obsługiwać wyświetlanie wykonanych zdjęć.

- (Opcjonalnie) Kliknij przycisk **Export**, aby wyeksportować rejestry odblokowywania na komputer.

15.4.3 Wyszukiwanie powiadomień

Kroki:

1. Na stronie wyszukiwania informacji kliknij kartę **Notice**, aby otworzyć interfejs powiadomienia.

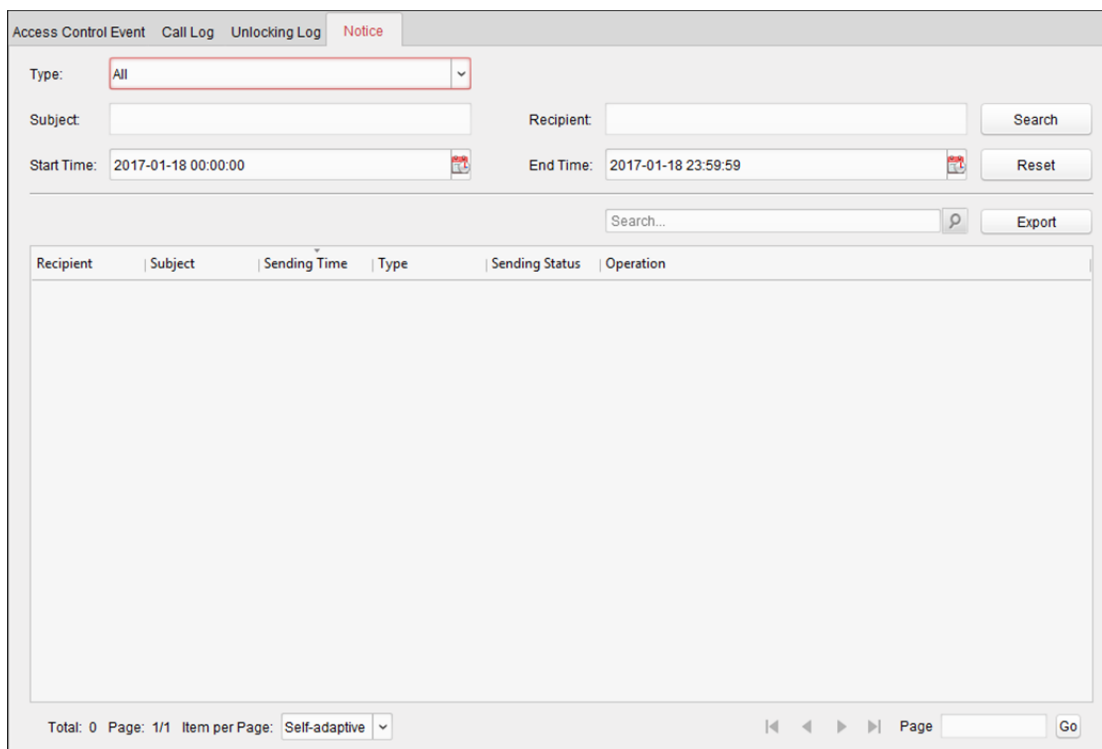

Access Control Event Call Log Unlocking Log **Notice**

Type: 

Subject:

Recipient:

Start Time: 

End Time: 

Recipient	Subject	Sending Time	Type	Sending Status	Operation

Total: 0 Page: 1/1 Item per Page: 

 Page

2. Ustaw kryteria wyszukiwania takie jak typ powiadomienia, temat, odbiorca, czas rozpoczęcia i czas zakończenia.

- **Notice Type:** Kliknij przycisk , aby rozwinąć listę rozwijaną i wybierz jeden z następujących typów powiadomienia: **Advertising Information**, **Property Information**, **Alarm Information** lub **Notice Information**. Albo wybierz opcję **All**, aby wyszukać powiadomienia dowolnego typu.
- **Subject:** Wpisz słowa kluczowe w polu tematu, aby wyszukać dopasowane powiadomienie.
- **Recipient:** Wprowadź informacje o odbiorcy w polu odbiorcy, aby wyszukać określone powiadomienie.
- **Start Time/End Time:** Kliknij przycisk , aby określić godzinę rozpoczęcia i godzinę zakończenia przedziału czasowego, aby wyszukać powiadomienia.

(Opcjonalnie) Można kliknąć przycisk **Reset**, aby zresetować wszystkie skonfigurowane kryteria wyszukiwania.

3. Kliknij przycisk **Search**, aby wyświetlić na tej stronie wszystkie pasujące powiadomienia.

W przypadku wyników wyszukiwania

- (Opcjonalnie) Sprawdź szczegółowe informacje o wyszukiwanych powiadomieniach takie jak czas wysłania, status wysyłki itp.
- (Opcjonalnie) wpisz słowa kluczowe w polu wyszukiwania, aby przefiltrować wynik wyszukiwania.
- (Opcjonalnie) Kliknij przycisk  w kolumnie operacji, aby wyświetlić okno dialogowe szczegółów powiadomienia.

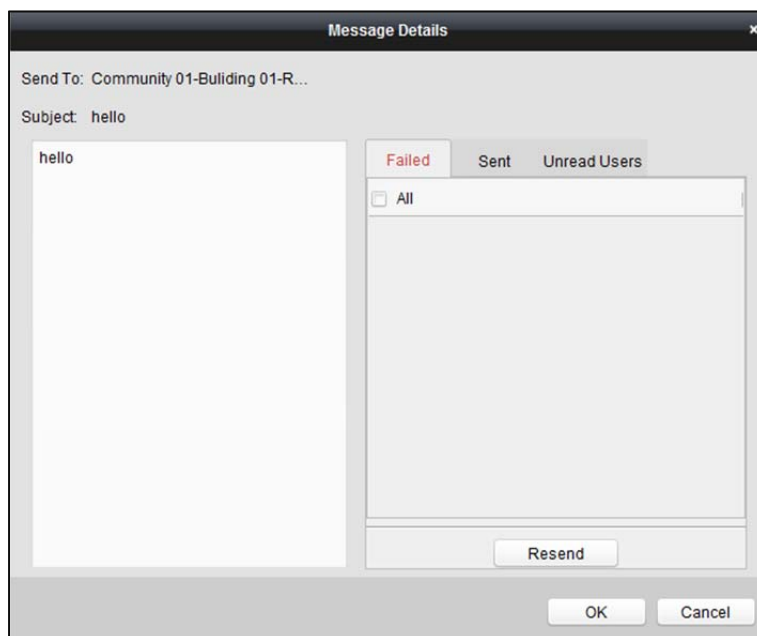

Możesz wyświetlać i edytować szczegóły powiadomienia, sprawdzać, do których użytkowników powiadomienie zostało/nie zostało pomyślnie wysłane lub którzy użytkownicy nie odczytali powiadomienia, Można także ponownie wysłać powiadomienie do użytkowników, do których nie udało się wysłać powiadomienia/użytkowników, którzy nie odczytali powiadomienia.

- (Opcjonalnie) Kliknij przycisk **Export**, aby wyeksportować powiadomienia na komputer.

Rozdział 16 Zarządzanie rejestrami

Cel:

Pliki rejestrów oprogramowania klienckiego są przechowywane na komputerze lokalnym i można je wyszukać w celu sprawdzenia. Dostępne są dwa rodzaje plików rejestrów: rejestry klienta i rejestry serwera. Rejestry klienta odnoszą się do plików rejestru klienta przechowywanych na komputerze lokalnym; rejestry serwera odnoszą się do plików rejestrów podłączonych urządzeń przechowywanych na urządzeniu lokalnym.

Kliknij ikonę  w panelu sterowania, aby otworzyć stronę wyszukiwania rejestru.

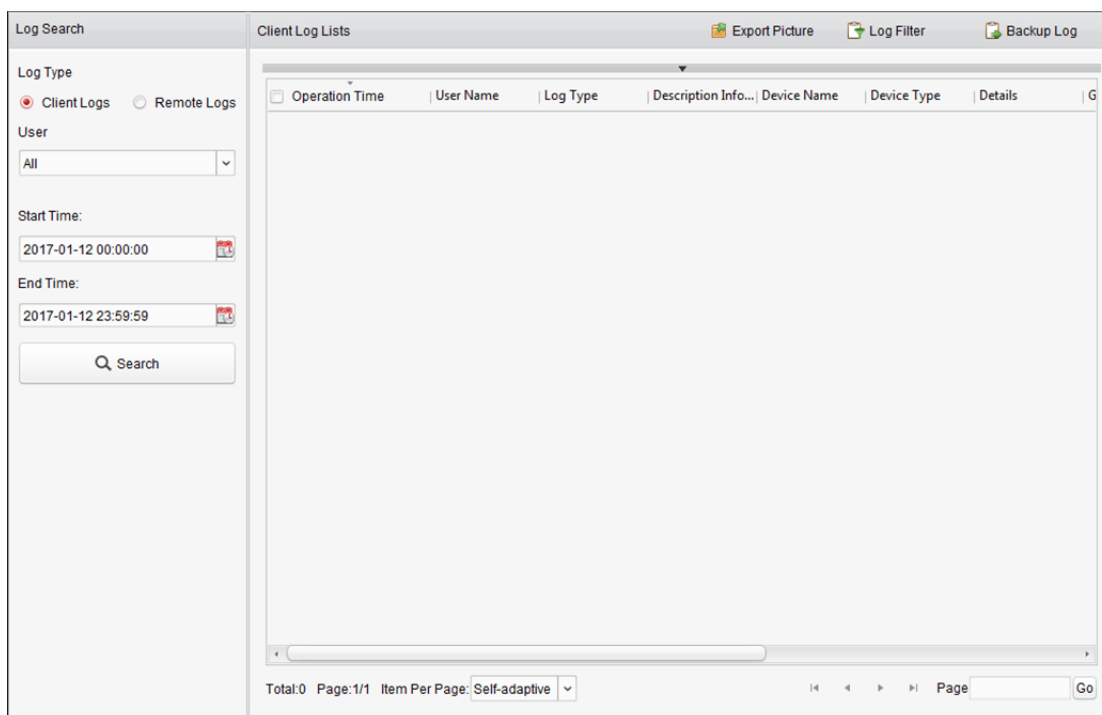

Wyszukiwanie plików rejestrów

Kroki:

1. Otwarcie strony wyszukiwania rejestrów.
2. Wybierz typ rejestru. Jeśli wybrano opcję **Remote Logs**, wybierz urządzenie do wyszukania.
3. Kliknij ikonę , aby określić godzinę rozpoczęcia i godzinę zakończenia.

Uwaga: Możesz wyszukiwać rejestry w przeciągu jednego miesiąca.

4. Kliknij przycisk **Search**. Na liście zostaną wyświetlone pliki rejestrów pomiędzy godziną rozpoczęcia a godziną zakończenia.

Możesz sprawdzić czas działania, typ i inne informacje zawarte w rejestrach.

Uwaga: W przypadku zbyt dużej liczby rejestrów należy zawęzić zakres czasu lub przefiltrować typ rejestru, który chce się wyszukać.

Operation Time	Major Type	Minor Type	Remote Operator	Local Operator	Remote HOST ...	Camera Name
2014-06-02 14:38:49	Operation	Remote Login	admin		10.28.7.20	
2014-06-02 14:38:49	Operation	Remote Login	admin		10.28.7.20	
2014-06-02 14:38:47	Operation	Remote Logout	admin		10.28.7.20	
2014-06-02 14:38:47	Operation	Remote Logout	admin		10.28.7.20	
2014-06-02 14:38:47	Operation	Remote Logout	admin		10.28.7.20	
2014-06-02 14:38:47	Operation	Remote Logout	admin		10.28.7.20	
2014-06-02 14:38:47	Operation	Remote Logout	admin		10.28.7.20	
2014-06-02 14:38:47	Operation	Remote Logout	admin		10.28.7.20	
2014-06-02 14:38:47	Operation	Remote Logout	admin		10.28.7.20	
2014-06-02 14:38:47	Operation	Remote Logout	admin		10.28.7.20	
2014-06-02 14:38:47	Operation	Remote Logout	admin		10.28.7.20	
2014-06-02 14:38:47	Operation	Remote Logout	admin		10.28.7.20	
2014-06-02 14:38:47	Operation	Remote Logout	admin		10.28.7.20	
2014-06-02 14:38:47	Operation	Remote Logout	admin		10.28.7.20	
2014-06-02 14:38:47	Operation	Remote Logout	admin		10.28.7.20	
2014-06-02 14:38:46	Operation	Remote Logout	admin		10.28.7.20	
2014-06-02 14:38:46	Operation	Remote Logout	admin		10.28.7.20	
2014-06-02 14:38:46	Operation	Remote Logout	admin		10.28.7.20	

Filtrowanie plików rejestrów

Cel:

Po pomyślnym wyszukaniu pliki rejestru można filtrować przy użyciu słów kluczowych lub kryteriów, co ułatwia znalezienie odpowiedniego rejestru.

Kroki:

1. Kliknij przycisk **Log Filter** lub ikonę ▼ na stronie wyszukiwania rejestru, aby rozwinąć panel filtru rejestru.
2. Wybierz opcję **Filter by Keyword** i wprowadź w polu tekstowym słowo kluczowe do filtrowania. Można także wybrać opcję **Filter by Condition** i wybrać typ rejestru z listy rozwijanej.
3. Opcjonalnie można kliknąć przycisk **More...**, aby dokładniej przefiltrować pliki rejestrów.
4. Kliknij przycisk **Filter**, aby rozpocząć filtrowanie. Możesz kliknąć przycisk **Clear Filter**, aby anulować filtrowanie.

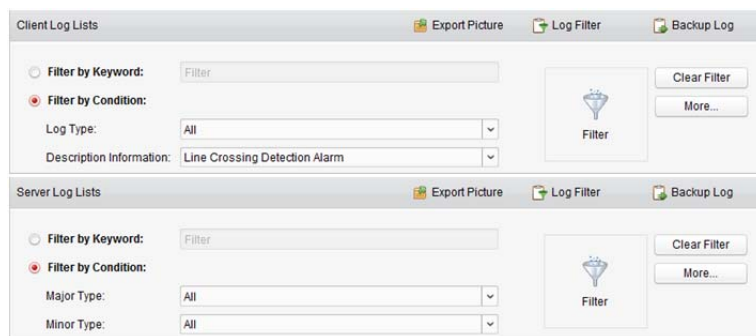

Tworzenie kopii zapasowych plików rejestrów

Cel:

Pliki rejestrów, w tym rejestrów klienta i rejestrów serwera, mogą zostać wyeksportowane do kopii zapasowej.

Kroki:

1. Ustaw kryterium wyszukiwania i wyszukaj plik rejestru.

2. Kliknij przycisk **Backup Log**, aby otworzyć okno dialogowe kopii zapasowej rejestru.
3. Kliknij ikonę , wybierz ścieżkę zapisu lokalnego i ustaw nazwę pliku.
4. Kliknij przycisk **Backup**, aby wyeksportować wybrany plik rejestru do kopii zapasowej. Możesz kliknąć polecenie **File→Open Log File**, aby sprawdzić informacje o plikach kopii zapasowych rejestru na lokalnym komputerze.

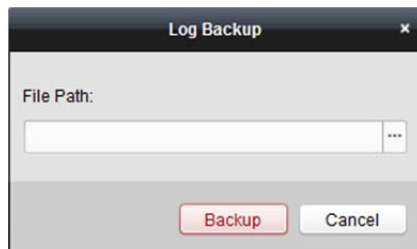

Eksportowanie zdjęcia

Cel:

Zdjęcia alarmowe, zapisane na serwerze magazynu, mogą zostać wyeksportowane na lokalny komputer.

Kroki:

1. Wybierz zdjęcia alarmowe.
2. Kliknij przycisk **Export Picture**, aby otworzyć okno dialogowe eksportowania zdjęcia.
3. Kliknij ikonę , wybierz ścieżkę zapisu lokalnego i ustaw nazwę pliku.
4. Kliknij przycisk **Export**, aby wyeksportować wybrane zdjęcia.

Rozdział 17 Zarządzanie kontem i konfiguracja systemu

17.1 Zarządzanie kontem

Cel:

Do oprogramowania klienckiego można dodać wiele kont użytkowników. W razie potrzeby można przypisać różnym użytkownikom różne uprawnienia.

Kliknij ikonę  w panelu sterowania lub kliknij polecenie **Tool->Account Management**, aby otworzyć stronę zarządzania kontami.

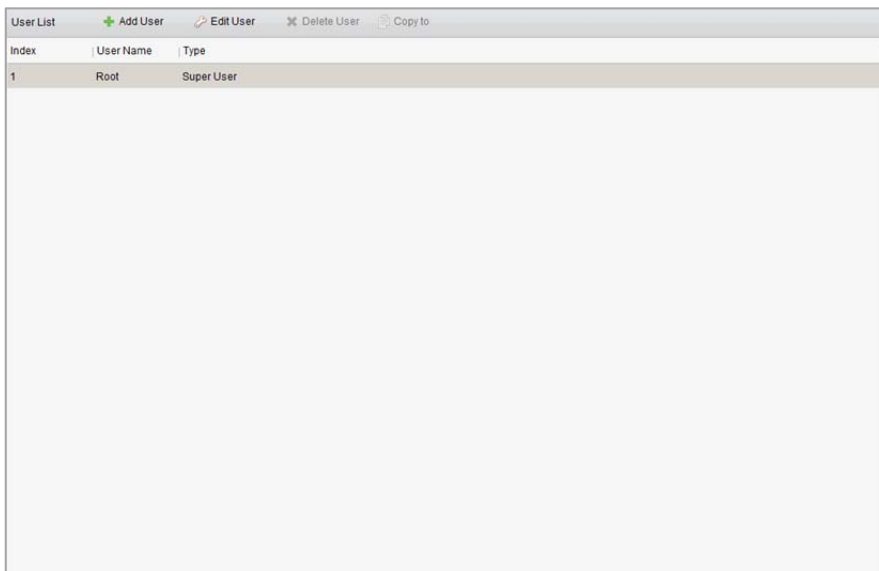

Index	User Name	Type
1	Root	Super User

Uwaga: Konto użytkownika, które zostało zarejestrowane do logowania się do oprogramowania, ma przywileje super użytkownika.

Dodawanie użytkownika

Kroki:

- Otwarcie strony zarządzania kontami.
- Kliknij przycisk **Add User**, aby otworzyć okno dialogowe dodawania użytkownika.
- Wybierz typ użytkownika z listy rozwijanej. Do wyboru są dwa rodzaje kont:
 - Administrator:** Konto administratora ma domyślnie wszystkie uprawnienia i można na nim modyfikować hasła i uprawnienia wszystkich operatorów oraz własnego konta.
 - Operator:** Domyślnie konto operatora nie ma uprawnień. Uprawnienia można przypisać ręcznie. Operator można tylko modyfikować hasło własnego konta.
- Wprowadź nazwę użytkownika, hasło i potwierdź hasło. Oprogramowanie automatycznie ocenia siłę hasła. W celu zapewnienia bezpieczeństwa danych stanowczo zalecamy użycie silnego hasła.

5. Zaznacz pola wyboru, aby przypisać uprawnienia do utworzonego użytkownika. Opcjonalnie można wybrać użytkownika z listy rozwijanej **Copy from**, aby skopiować uprawnienia wybranego użytkownika.
6. Opcjonalnie można kliknąć przycisk **Default Permission**, aby przywrócić domyślne uprawnienia tego użytkownika.
7. Kliknij przycisk **Save**, aby zapisać ustawienia.

- ◆ *Nazwa użytkownika nie może zawierać następujących znaków: / \ : * ? " < > |. Długość hasła nie może być mniejsza niż 6 znaków.*
- ◆ *Ze względu na ochronę prywatności zdecydowanie zalecamy zmianę hasła na wybrany ciąg znaków (minimum 8 znaków z uwzględnieniem wielkich i małych liter, cyfr oraz znaków specjalnych) w celu zapewnienia lepszej ochrony produktu.*
- ◆ *Instalator i/lub użytkownik końcowy są zobowiązani do prawidłowego skonfigurowania wszystkich haseł i innych ustawień zabezpieczeń.*

Uwaga: Do oprogramowania klienckiego można dodać maks. 50 użytkowników.

Zarządzanie użytkownikiem

Cel:

Po pomyślnym utworzeniu konta użytkownika jest dodawane do listy użytkowników na stronie zarządzania kontami. Można edytować lub usuwać informacje o kontach użytkowników.

Aby edytować informacje użytkownika, wybierz użytkownika z listy i kliknij przycisk **Edit User**.

Aby usunąć informacje użytkownika, wybierz użytkownika z listy i kliknij przycisk **Delete User**.

Super użytkownicy i administratorzy mogą kliknąć przycisk **Copy to**, aby skopiować uprawnienia do innych użytkowników.

Uwaga: Nie można usunąć super użytkownika i można edytować tylko hasło super użytkownika.

17.2 konfiguracja systemu

Cel:

Można skonfigurować parametry ogólne, podgląd na żywo i parametry odtwarzania, parametry obrazu, ścieżki zapisywania plików, ikonę podglądu na żywo i ustawienia paska narzędzi odtwarzania, skróty klawiaturowe i joysticka, dźwięki alarmowe, ustawienia poczty e-mail i parametry wideodomofonu.

Kliknij ikonę  w panelu sterowania lub kliknij polecenie **Tool->System Configuration**, aby otworzyć stronę konfiguracji systemu.

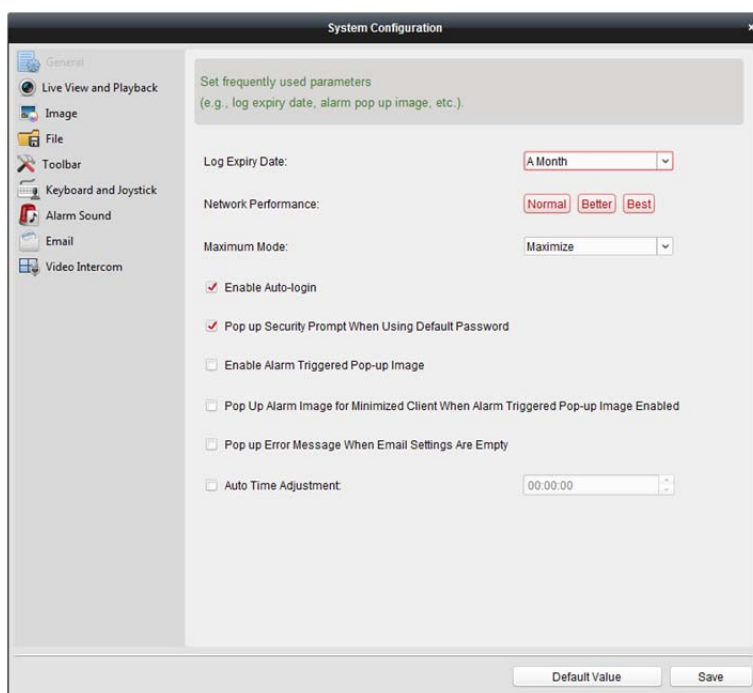

Uwaga: Kliknij przycisk **Default Value**, aby przywrócić ustawienia domyślne wszystkich konfiguracji systemu.

17.2.1 Ustawienia ogólne

Cel:

Można ustawiać najczęściej używane parametry takie jak czas wygaśnięcia rejestru i wydajność sieci.

Kroki:

1. Otwarcie strony konfiguracji systemu.
2. Kliknij kartę **General**, aby przejść do interfejsu ustawień ogólnych.
3. Skonfiguruj parametry ogólne. Aby uzyskać więcej informacji, zobacz *Tabela 17.1 Parametry ogólne*.
4. Kliknij przycisk **Save**, aby zapisać ustawienia.

Set frequently used parameters
(e.g., log expiry date, alarm pop up image, etc.)

Log Expiry Date:

Network Performance:

Maximum Mode:

Enable Auto-login

Pop up Security Prompt When Using Default Password

Enable Alarm Triggered Pop-up Image

Pop Up Alarm Image for Minimized Client When Alarm Triggered Pop-up Image Enabled

Pop Up Error Message When Email Settings are Empty

Auto Time Adjustment:

Enable Keyboard and Joystick

Tabela 17.1 Parametry ogólne

Parametry	Opis
Log Expiry Date	Czas przechowywania plików rejestrów. Po przekroczeniu pliki zostaną usunięte.
Network Performance	Bieżące warunki sieciowe. Wydajność można ustawić na zwykłą, lepszą lub najlepszą.
Maximum Mode	Wybieranie maksymalizacji lub pełnego ekranu jako trybu maksymalizacji. W przypadku wybrania opcji maksymalizacji oprogramowanie zostanie zmaksymalizowane i wyświetlany będzie pasek zadań. W przypadku wybrania trybu pełnego ekranu oprogramowania będzie wyświetlane w trybie pełnoekranowym.
Enable Auto-login	Automatyczne logowanie się do oprogramowania klienckiego.
Pop up Security Prompt When Using Default Password	Jeśli nie zmieniono domyślnego hasła dodanego urządzenia, pojawi się monit powiadomienia.
Enable Alarm Triggered Pop-up Image	Włączanie wyświetlania obrazu w przypadku pojawienia się alarmów. Można również kliknąć przycisk  lub  , aby włączyć/wyłączyć wyświetlanie obrazu w interfejsie zdarzenia alarmowego.
Pop Up Alarm Image for Minimized Client When Alarm Triggered Pop-up Image Enabled	Włączanie wyświetlania obrazu alarmu, gdy klient jest zminimalizowany (jeśli funkcja wyświetlania obrazu po wyzwoleniu alarmu jest włączona). Informacje na temat włączania wyświetlania obrazu po wyzwoleniu alarmu można znaleźć w rozdział <i>Rozdział 6 Zarządzanie zdarzeniami</i> .
Pop Up Error Message When Email Settings are Empty	Ustawienie określa, czy ma się pojawiać komunikat o błędzie w przypadku braku konfiguracji poczty e-mail. Informacje na temat ustawiania poczty e-mail znajdują się w rozdział <i>17.2.8 Ustawienia poczty e-mail</i> .
Auto Time Adjustment	Automatyczne dostosowywanie czasu w określonym momencie.
Enable Keyboard and Joystick	Wybierz to ustawienie, aby włączyć klawiaturę lub joystick. Po włączeniu można ustawić skróty klawiatury i joysticka. Szczegółowe informacje znajdują się w rozdział <i>17.2.6 Ustawienia skrótów klawiatury i joysticka</i> .

17.2.2 Ustawienia podglądu na żywo i odtwarzania

Cel:

Można ustawić parametry podglądu na żywo i odtwarzania takie jak format zdjęcia i czas poprzedzający odtworzenie.

Kroki:

1. Otwarcie strony konfiguracji systemu.
2. Kliknij kartę **Live View and Playback**, aby przejść do interfejsu ustawień podglądu na żywo i parametrów odtwarzania.
3. Skonfiguruj parametry podglądu na żywo i odtwarzania. Aby uzyskać więcej informacji, zobacz *Tabela 17.2 Parametry podglądu na żywo i odtwarzania*.
4. Kliknij przycisk **Save**, aby zapisać ustawienia.

Tabela 17.2 Parametry podglądu na żywo i odtwarzania

Parametry	Opis
Picture Format	Ustawianie formatu pliku dla zdjęć wykonanych podczas podglądu na żywo lub odtwarzania.
Merge Downloaded Video Files	Ustawianie maksymalnego rozmiaru scalonego pliku wideo do pobrania pliku wideo według daty.
Search Video Files Stored in	Wybierz to ustawienie, aby wyszukać pliki wideo przechowywane w urządzeniu lokalnym, na serwerze magazynu lub zarówno na serwerze magazynu, jak i na urządzeniu lokalnym do odtwarzania.
Pre-play for	Ustawianie czasu poprzedzającego odtwarzanie dla odtwarzania zdarzenia. Domyślnie czas ten wynosi 30 s.
Enable Screen Toolbar Display	Pokazywanie paska narzędzi w każdym oknie wyświetlania w trakcie podglądu na żywo lub odtwarzania.
Prioritize Playback of Video Files on Storage Server	Odtwarzanie plików wideo zapisanych preferencyjnie na serwerze magazynu. W przeciwnym razie odtwarzanie plików wideo zapisanych na urządzeniu lokalnym.

Resume Latest Live View Status After Restart	Wznawianie najnowszego stanu podglądu na żywo po ponownym zalogowaniu się w kliencie.
Disconnect Background Videos in Single Live View	W trybie podziału na wiele okien kliknij dwukrotnie obraz na żywo, aby wyświetlić go w trybie podziału na jedno okno. Inne obrazy wideo na żywo zostaną zatrzymane w celu zapewnienia oszczędności zasobów.
Enable Wheel for Zoom	Włącz tę opcję, aby używać kółka myszy do powiększenia lub pomniejszenia obrazu wideo w trybie PTZ albo powiększenia lub przywrócenia obrazu wideo w trybie powiększenia cyfrowego. W ten sposób można bezpośrednio powiększyć albo pomniejszyć (lub przywrócić) rozmiar obrazu wideo na żywo przy użyciu kółka myszy.
Skip Unconcerned Video during VCA Playback	Włącz, aby pominąć pomocniczy obraz wideo podczas odtwarzania VCA. Pomocniczy obraz wideo nie będzie odtwarzany podczas odtwarzania VCA.

17.2.3 Ustawienia obrazu

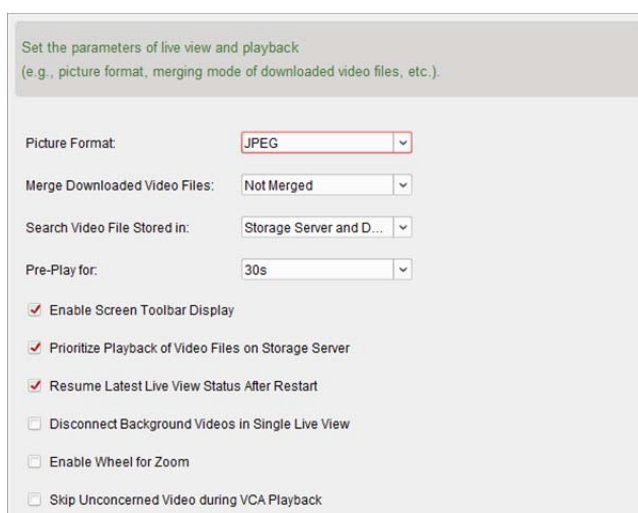
Cel:

Można skonfigurować parametry obrazu oprogramowania takie jak skala podglądu, wydajność odtwarzania itp.

Kroki:

1. Otwarcie strony konfiguracji systemu.
2. Kliknij kartę **Image**, aby przejść do interfejsu ustawień obrazu.
3. Skonfiguruj parametry obrazu. Aby uzyskać więcej informacji, zobacz *Tabela 17.3 Parametry obrazu*.
4. Kliknij przycisk **Save**, aby zapisać ustawienia.

Tabela 17.3 Parametry obrazu

Parametry	Opis
View Scale	Skala podglądu obrazu wideo w trakcie podglądu na żywo lub odtwarzania. Można ustawić jako pełny ekran, obraz 4:3, obraz 16:9 lub obraz w oryginalnej rozdzielczości.
Play Performance	Wydajność odtwarzania obrazu wideo na żywo. Można wybrać jedno z następujących ustawień: najkrótsze opóźnienie, zrównoważone i płynność.
Auto-change Stream Type	Automatyczna zmiana strumienia wideo (strumień główny lub podstrumień) w trybie podglądu na żywo w zależności od rozmiaru okna wyświetlania.

Hardware Decoding Preferred	Ustaw tę opcję, aby włączyć dekodowanie sprzętowe dla podglądu na żywo i odtwarzania. Dekodowanie sprzętowe może zapewnić lepszą wydajność dekodowania i niższe obciążenie procesora podczas odtwarzania filmów w rozdzielczości HD w trakcie podglądu na żywo lub odtwarzania.
Enable Highlight	Oznaczanie wykrytych obiektów za pomocą zielonego prostokąta w trybie podglądu na żywo i odtwarzania.
Display Transaction Information	Wyświetlanie informacji o transakcji w trybie podglądu na żywo.
VCA Rule	Wyświetlanie reguły VCA w trybie podglądu na żywo.
Enable Frame Extracting for High-speed Playback	W trakcie odtwarzania obrazu wideo przy wysokiej szybkości (8-krotna lub wyższa szybkość) można wyłączyć tę funkcję, aby odtwarzany obraz był bardziej płynny i lepiej odzwierciedlał szczegóły.
Display Temperature on Captured Picture	W przypadku urządzeń termowizyjnych można wybrać to ustawienie, aby umieścić informacje o temperaturze na wykonanych zdjęciach.

17.2.4 Ustawienia ścieżki zapisu plików

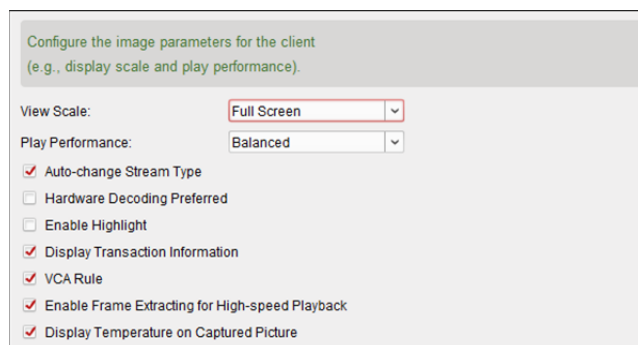
Cel:

Pliki wideo z nagrywania ręcznego, wykonane zdjęcia i pliki konfiguracji systemu są przechowywane na komputerze lokalnym. Można ustawić ścieżki zapisu tych plików.

Kroki:

1. Otwarcie strony konfiguracji systemu.
2. Kliknij kartę **File**, aby przejść do interfejsu ustawień ścieżki zapisu pliku.
3. Kliknij ikonę  i wybierz ścieżkę lokalną dla plików.
4. Kliknij przycisk **Save**, aby zapisać ustawienia.

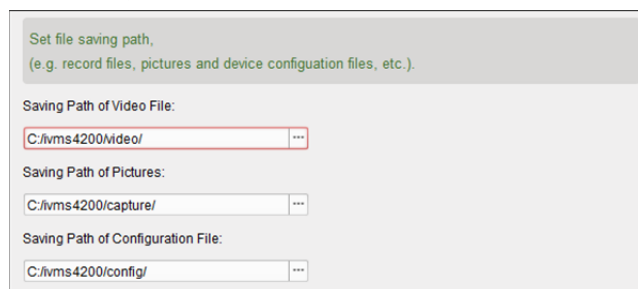

17.2.5 Ustawienia paska narzędzi

Cel:

Można dostosowywać ikony i ich kolejność na pasku narzędzi w oknie podglądu na żywo i odtwarzania. Można ustawić, jakie ikony powinny być wyświetlane oraz jaka będzie ich kolejność.

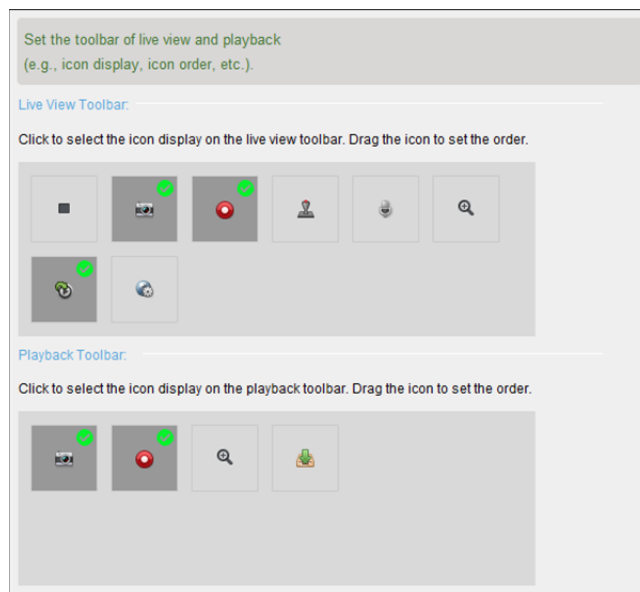

Kroki:

1. Otwarcie strony konfiguracji systemu.
2. Kliknij kartę **Toolbar**, aby przejść do interfejsu ustawień paska narzędzi.

3. Wybierz ikonę do wyświetlenia na pasku narzędzi. Można przeciągnąć ikonę, aby ustawić jej umiejscowienie podczas wyświetlania paska narzędzi.

Ikony na pasku narzędzi podglądu na żywo

	Zatrzymaj podgląd na żywo	Zatrzymanie podglądu na żywo w oknie wyświetlania.
	Wykonanie zdjęcia	Wykonanie zdjęcia w trybie podglądu na żywo. Wykonane zdjęcie jest przechowywane w komputerze.
	Nagrywanie	Rozpoczynanie nagrywania ręcznego. Plik wideo jest zapisywany na komputerze.
	Sterowanie PTZ	Uruchamianie trybu PTZ dla szybkoobrotowej kamery kopułkowej. Kliknij i przeciągnij widok, aby rozpocząć sterowanie PTZ.
	Dwukierunkowe przesyłanie sygnału audio	Uruchamianie dwukierunkowego przesyłania sygnału audio w przypadku urządzenia w trybie podglądu na żywo.
	Powiększenie cyfrowe	Włączenie funkcji powiększenia cyfrowego. Kliknij ponownie, aby wyłączyć tę funkcję.
	Odtwarzanie bieżące	Przełączanie na tryb szybkiego odtwarzania.
	Konfiguracja zdalna	Otwieranie strony zdalnej konfiguracji kamery w trybie podglądu na żywo.

Ikony na pasku narzędzi odtwarzania

	Wykonanie zdjęcia	Wykonanie zdjęcia w trybie podglądu na żywo. Wykonane zdjęcie jest przechowywane w komputerze.
	Nagrywanie	Rozpoczynanie nagrywania ręcznego. Plik wideo jest zapisywany na komputerze.
	Powiększenie cyfrowe	Włączenie funkcji powiększenia cyfrowego. Kliknij ponownie, aby wyłączyć tę funkcję.
	Pobierz	Pobieranie plików wideo z kamery. Pliki wideo są przechowywane w komputerze. Możesz pobrać według pliku lub według daty.

4. Kliknij przycisk **Save**, aby zapisać ustawienia.

17.2.6 Ustawienia skrótów klawiatury i joysticka

Cel:

Można podłączyć do klienta klawiaturę i używać jej do sterowania kamerami PTZ. Można ustawić skróty klawiatury i joysticka, aby uzyskać szybki i wygodny dostęp do najczęściej używanych akcji.

Uwaga: Ta strona konfiguracji zostanie wyświetlona po włączeniu klawiatury i joysticka w ustawieniach ogólnych. Szczegółowe informacje znajdują się w *rozdział 17.2.1 Ustawienia ogólne*.

Kroki:

1. W przypadku klawiatury: Wybierz port COM z listy rozwijanej, jeśli klawiatura jest podłączona do komputera z zainstalowanym oprogramowaniem klienckim.
2. W przypadku klawiatury i joysticka:
 - 1) Wybierz funkcję z listy.
 - 2) Kliknij dwukrotnie pole elementu w kolumnie klawiatury komputera, joysticka USB lub klawiatury USB.
 - 3) Wybierz z rozwijanej listy operację lub numer, aby ustawić jako skrót do funkcji klawiatury lub USB joystick.
3. Kliknij przycisk **Save**, aby zapisać ustawienia.

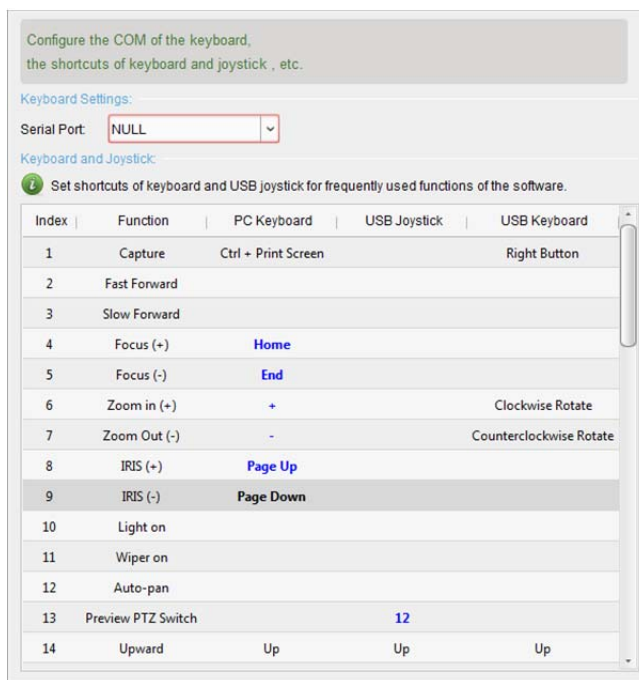

17.2.7 Ustawienia dźwięku alarmu

Cel:

Po wyzwoleniu alarmu (np. podczas wyzwolenia alarmu detekcji ruchu lub alarmu nietypowego sygnału wideo) można ustawić klienta w taki sposób, aby wydawał dźwiękowy sygnał ostrzegawczy. Można również skonfigurować dźwiękowy sygnał ostrzegawczy.

Kroki:

1. Otwarcie strony konfiguracji systemu.
2. Kliknij kartę **Alarm Sound**, aby przejść do interfejsu ustawień dźwięku alarmu.
3. Dostępnych na liście jest sześć wstępnie zdefiniowanych typów dźwięku alarmu. Można kliknąć ikonę  i wybrać pliki audio ze ścieżki lokalnej dla różnych alarmów.
4. Można również kliknąć przycisk **Add**, aby dodać niestandardowy dźwięk alarmu. Dwukrotnie kliknij pole typu, aby dostosować nazwę dźwięku alarmu według potrzeb. Kliknij ikonę  i wybierz pliki audio ze ścieżki lokalnej dla różnych alarmów.

5. Opcjonalnie można kliknąć ikonę , aby przetestować plik audio.
6. Można wybrać dodany niestandardowy dźwięk alarmu i kliknąć przycisk **Delete**, aby go usunąć.
7. Kliknij przycisk **Save**, aby zapisać ustawienia.

Uwaga: Formatem pliku audio może być tylko *.wav.

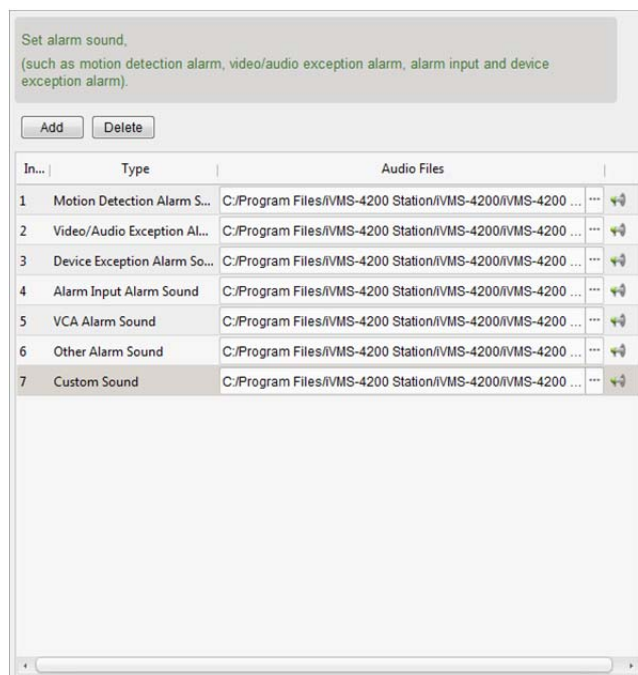

17.2.8 Ustawienia poczty e-mail

Cel:

Można wysłać powiadomienie e-mail w przypadku wystąpienia alarmu systemu. Aby wysłać wiadomość e-mail do określonych odbiorców, przed kontynuowaniem należy skonfigurować ustawienia poczty e-mail.

Kroki:

1. Otwarcie strony konfiguracji systemu.
2. Kliknij kartę **Email**, aby przejść do interfejsu ustawień poczty e-mail.
3. Wprowadź wymagane informacje.

Server Authentication (Opcjonalne): Jeśli serwer poczty e-mail wymaga uwierzytelniania, zaznacz to pole wyboru, aby używać uwierzytelniania do logowania się na serwerze i wprowadź login użytkownika i hasło konta e-mail.

SMTP Server: Wprowadź adres serwera SMTP.

Port: Wprowadź numer portu komunikacji usługi e-mail. Domyślny numer portu to 25.

User Name: Jeśli pole **Server Authentication** jest zaznaczone, wprowadź nazwę użytkownika adresu e-mail nadawcy.

Password: Jeśli pole **Server Authentication** jest zaznaczone, wprowadź hasło adresu e-mail nadawcy.

Sender Address: Wprowadź adres e-mail nadawcy.

Receiver 1 do 3: Wprowadź adres e-mail odbiorcy. Można ustawić maks. 3 odbiorców.

4. Opcjonalnie można zaznaczyć pole wyboru **Enable SSL**, aby zwiększyć poziom bezpieczeństwa wysyłanych wiadomości e-mail.
5. Opcjonalnie można kliknąć przycisk **Send Test Email**, aby wysłać testową wiadomość e-mail do odbiorcy.
6. Kliknij przycisk **Save**, aby zapisać ustawienia.

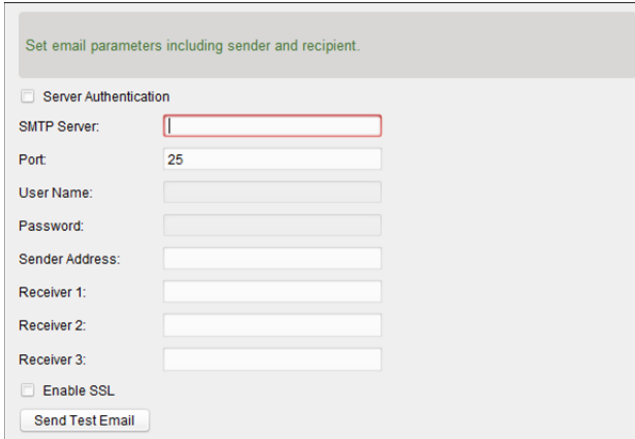

Set email parameters including sender and recipient.

Server Authentication

SMTP Server:

Port:

User Name:

Password:

Sender Address:

Receiver 1:

Receiver 2:

Receiver 3:

Enable SSL

17.2.9 Ustawienia wideodomofonu

Cel:

Można odpowiednio skonfigurować parametry wideodomofonu.

Kroki:

1. Otwarcie strony konfiguracji systemu.
2. Kliknij kartę **Video Intercom**, aby przejść do interfejsu ustawień wideodomofonu.
3. Wprowadź wymagane informacje.

Ringtone: Kliknij ikonę  i wybierz plik audio ze ścieżki lokalnej w celu użycia jako dzwonka panelu wewnętrznego. Opcjonalnie można kliknąć ikonę , aby przetestować plik audio.

Max. Ring Duration: Wprowadź maksymalny czas trwania dzwonka.

Max. Speaking Duration with Indoor Station: Wprowadź maksymalny czas trwania rozmowy z panelem wewnętrznym.

Max. Speaking Duration with Door Station: Wprowadź maksymalny czas trwania rozmowy z panelem wejściowym.

4. Kliknij przycisk **Save**, aby zapisać ustawienia.

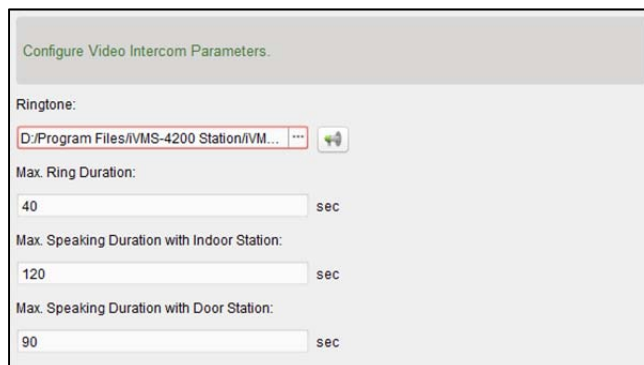

Configure Video Intercom Parameters.

Ringtone:
D:/Program Files/iVMS-4200 Station/iVM... 

Max. Ring Duration:
40 sec

Max. Speaking Duration with Indoor Station:
120 sec

Max. Speaking Duration with Door Station:
90 sec

Rozdział 18 Statystyki

Cel:

Oprogramowanie składa się z następujących ośmiu modułów zawierających dane statystyczne: Mapa cieplna, Liczenie osób, Obliczanie poziomu ruchu drogowego, Pobieranie informacji o twarzach, Pobieranie informacji o tablicach rejestracyjnych, Analiza zachowania i Wykonywanie zdjęć twarzy.

	Moduł mapy cieplnej umożliwia wyświetlanie statystyk mapy cieplnej.
	Moduł liczenia osób umożliwia wyświetlanie statystyk dotyczących liczby osób.
	Moduł liczenia umożliwia wyświetlanie statystyk liczenia.
	Moduł ruchu drogowego umożliwia wyświetlanie danych dotyczących ruchu drogowego.
	Moduł pobierania informacji o twarzy umożliwia wysyłanie zapytań dotyczących zdjęcia twarzy.
	Moduł pobierania informacji o tablicach rejestracyjnych umożliwia wysyłanie zapytań dotyczących numeru tablic rejestracyjnych.
	Moduł analizy zachowania umożliwia wysyłanie zapytań dotyczących analizy zachowania.
	Moduł wykonywania zdjęć twarzy umożliwia wyszukiwanie danych i tworzenie statystyk dotyczących zdjęć twarzy.

18.1 Kolorowa mapa danych

Cel:

Mapa cieplna to graficzne przedstawienie danych za pomocą kolorów. Dane mapy cieplnej można wyświetlać także w postaci wykresu liniowego. Funkcja mapy cieplnej kamery zwykle służy do analizowania liczby wizyt i czasu przebywania klientów w skonfigurowanym obszarze.

Zanim rozpocznie:

Należy dodać kamerę sieciową obsługującą funkcję mapy cieplnej do oprogramowania i poprawnie skonfigurować odpowiedni obszar. Należy skonfigurować dodaną kamerę przy użyciu reguły mapy cieplnej.

Uwaga: Kamera sieciowa z obsługą funkcji mapy cieplnej powinna być dodana do oprogramowania jako urządzenie kodujące. Aby uzyskać szczegółowe informacje na temat konfiguracji, patrz *rozdział 3.1 Dodawanie urządzenia*. Informacje na temat konfigurowania reguły mapy cieplnej znajdują się w instrukcji użytkownika kamery sieciowej obsługującej funkcję mapy cieplnej.

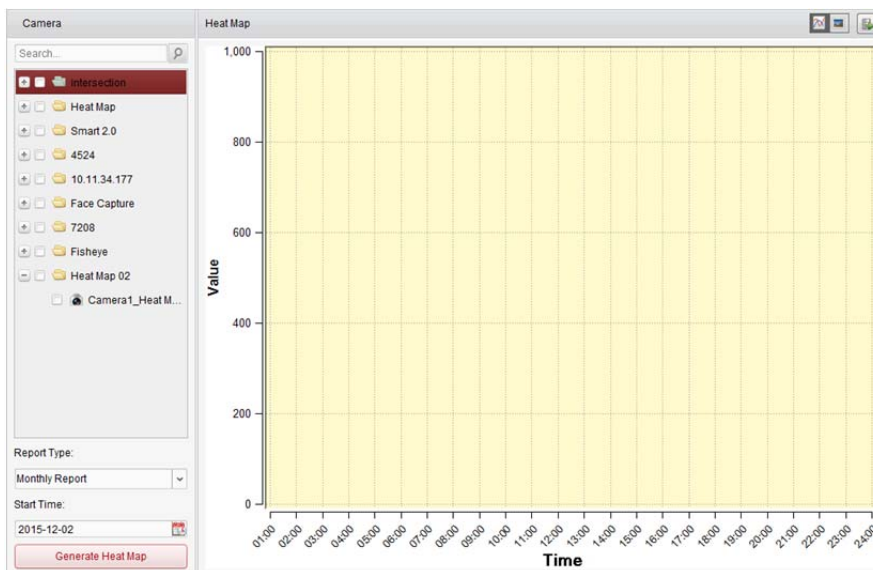
Kliknij ikonę  w panelu sterowania, aby otworzyć stronę mapy cieplnej.

**Kroki:**

1. Otwórz stronę mapy cieplnej.
2. Wybierz kamerę z obsługą funkcji mapy cieplnej w panelu obszaru.
3. Wybierz odpowiedni typ raportu i ustaw czas rozpoczęcia.
4. Kliknij przycisk **Generate Heat Map**, aby wyświetlić mapę cieplną kamery. Można kliknąć przycisk  lub , aby wyświetlić statystyki w trybie wykresu liniowego lub zdjęcia. W trybie zdjęcia kształt w kolorze czerwonym (255, 0, 0) wskazuje najczęściej odwiedzany obszar, a kształt w kolorze niebieskim (0, 0, 255) wskazuje mniej uczęszczany obszar.
5. (Opcjonalnie) Kliknij przycisk , aby zapisać dane szczegółowe mapy cieplnej na komputerze.

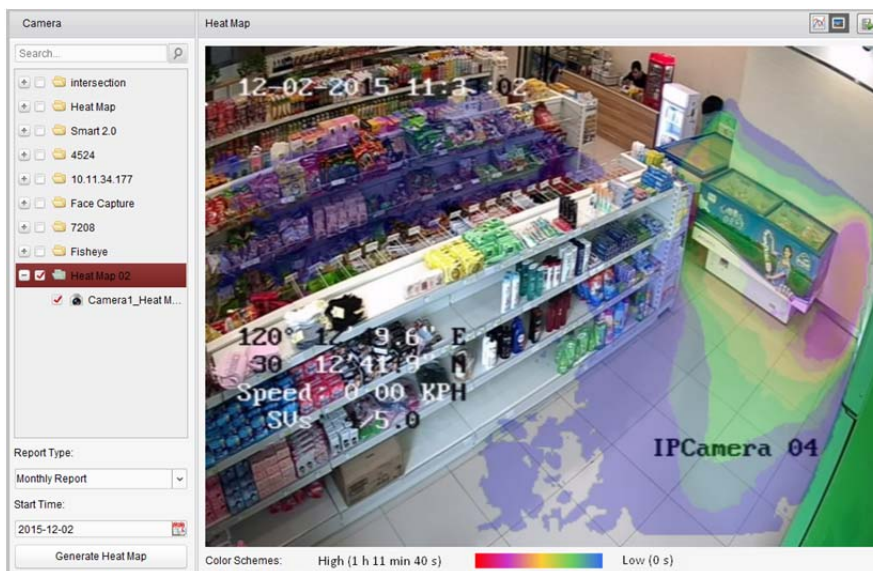

18.2 Statystyki liczenia osób

Cel:

Można sprawdzić statystyki liczenia osób z dodanego urządzenia do liczenia osób oraz można wyświetlić te statystyki w postaci wykresu liniowego lub histogramu. Szczegółowe dane mogą zostać wyeksportowane do magazynu lokalnego.

Zanim rozpoczniesz:

Należy dodać do oprogramowania urządzenie do liczenia osób i poprawnie skonfigurować odpowiedni obszar. Dodane urządzenie należy skonfigurować przy użyciu reguły liczenia osób.

Uwaga: Urządzenie do liczenia osób należy dodać do oprogramowania jako urządzenie kodujące.

Patrz rozdział 3.1 Dodawanie urządzenia, aby uzyskać szczegółowe informacje na temat konfiguracji.

Aby uzyskać informacje na temat konfigurowania reguły liczenia osób, zapoznaj się z instrukcją użytkownika urządzenia do liczenia osób.

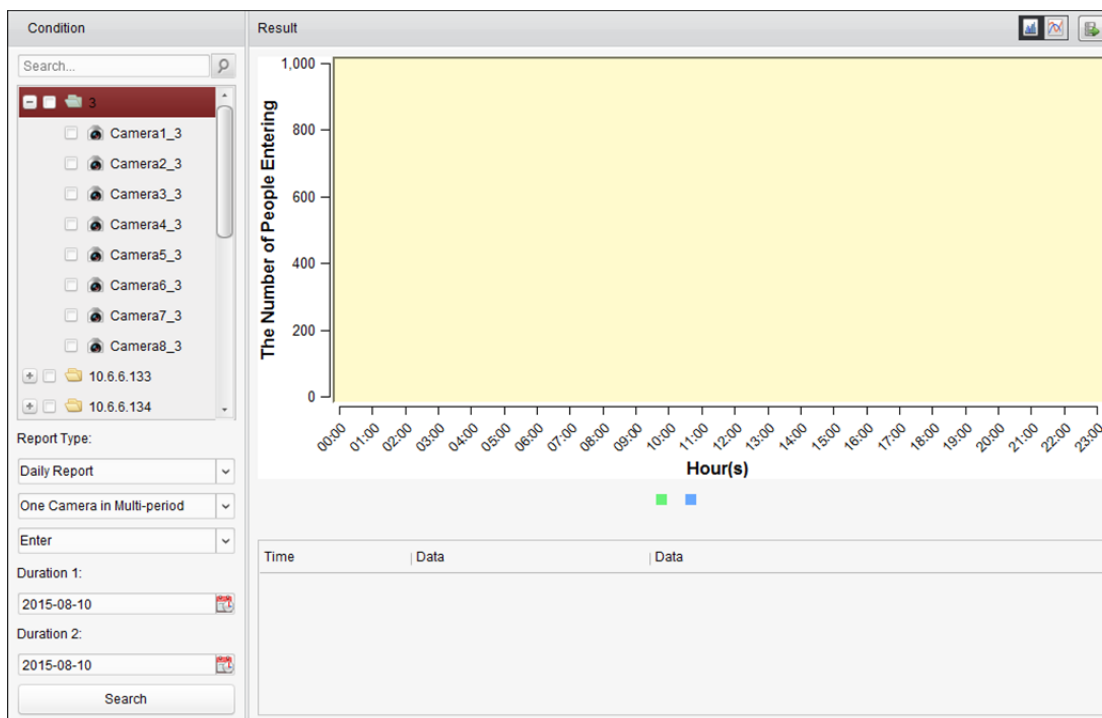

Kliknij ikonę  w panelu sterowania, aby otworzyć stronę liczenia osób.

Kroki:

1. Otwórz stronę liczenia osób.
2. Wybierz typ raportu i ustaw czas.
 - 1) Wybierz jeden z następujących typów raportu: raport dzienny, raport tygodniowy, raport miesięczny lub raport roczny.
 - 2) W kategorii typu danych statystycznych wybierz jedną kamerę w kilku okresach lub jedną kamerę w jednym okresie.
 - **One Camera in Multi-period:** Można wybrać jedną kamerę do generowania statystyk z dwóch okresów.
 - **One Camera in One Period:** Można wybrać jedną kamerę do generowania statystyk z jednego okresu.

- 3) Wybierz typ danych: Enter, Exit lub Enter and Exit.
 - **Enter:** Liczenie ludzi wchodzących.
 - **Exit:** Liczenie ludzi wychodzących.
 - **Enter and Exit:** Liczenie ludzi wchodzących i wychodzących.
- 4) Ustaw okres(y).
3. Wybierz kamerę do generowania raportu.
4. Kliknij przycisk **Search**, aby wyświetlić statystyki w panelu po prawej stronie. Zostaną wyświetlone również szczegółowe dane dla każdej godziny, dnia lub miesiąca. Domyślnie statystyki są wyświetlane w postaci histogramu. Można go przełączyć na wykres liniowy, klikając przycisk .
5. (Opcjonalnie) Kliknij przycisk , aby zapisać szczegółowe dane dotyczące liczenia osób na komputerze.

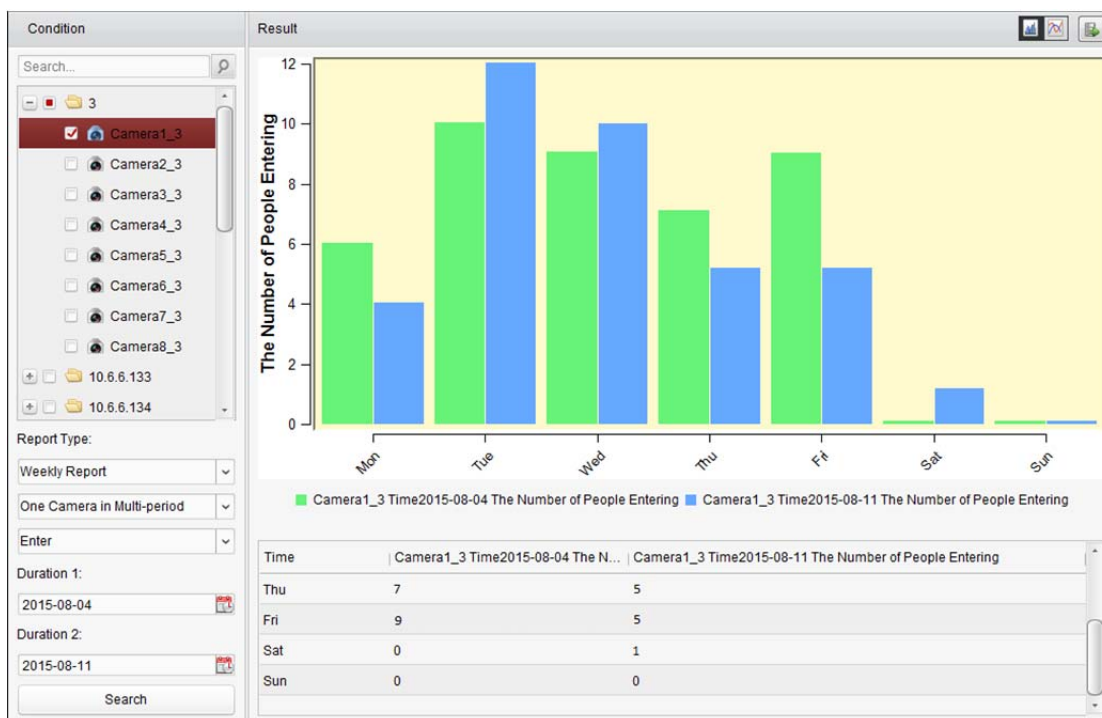

18.3 Statystyki liczenia

Cel:

Można sprawdzić statystyki liczenia z dodanego urządzenia do liczenia i statystyki te mogą być wyświetlane w formie wykresu liniowego lub histogramu. Szczegółowe dane mogą zostać wyeksportowane do magazynu lokalnego.

Zanim rozpocznie:

Należy dodać do oprogramowania urządzenie do liczenia i poprawnie skonfigurować odpowiedni obszar. Dodane urządzenie należy skonfigurować przy użyciu ustawień liczenia.

Uwaga: Urządzenie do liczenia należy dodać do oprogramowania jako urządzenie kodujące. Patrz rozdział 3.1 Dodawanie urządzenia, aby uzyskać szczegółowe informacje na temat konfiguracji. Aby uzyskać informacje na temat konfigurowania ustawień liczenia, zapoznaj się z instrukcją użytkownika urządzenia do liczenia.

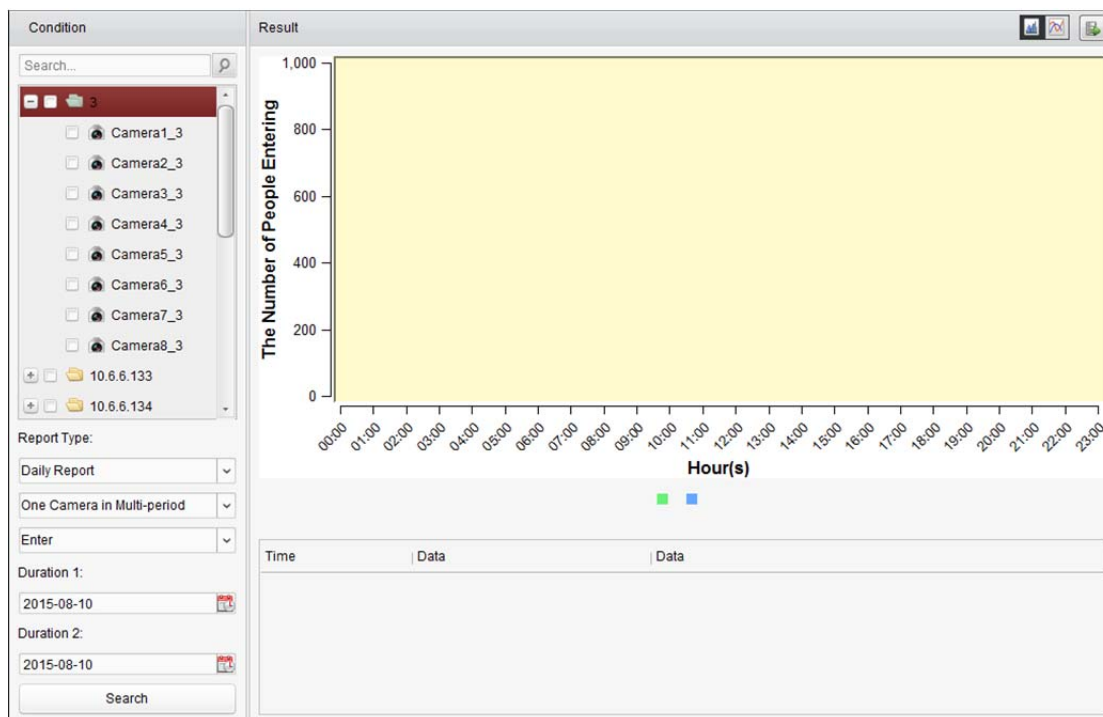
Kliknij ikonę  w panelu sterowania, aby otworzyć stronę liczenia.

Kroki:

1. Otwórz stronę liczenia.
2. Wybierz typ raportu i ustaw czas.
 - 1) Wybierz jeden z następujących typów raportu: raport dzienny, raport tygodniowy, raport miesięczny lub raport roczny.
 - 2) W kategorii typu danych statystycznych wybierz jedną kamerę w kilku okresach lub jedną kamerę w jednym okresie.
 - **One Camera in Multi-period:** Można wybrać jedną kamerę do generowania statystyk z dwóch okresów.
 - **One Camera in One Period:** Można wybrać jedną kamerę do generowania statystyk z jednego okresu.
 - 3) Wybierz typ danych: Enter, Exit lub Enter and Exit.
 - **Enter:** Liczenie ludzi wchodzących.
 - **Exit:** Liczenie ludzi wychodzących.
 - **Enter and Exit:** Liczenie ludzi wchodzących i wychodzących.
 - 4) Ustaw okres(y).
3. Wybierz kamerę do generowania raportu.
4. Kliknij przycisk **Search**, aby wyświetlić statystyki w panelu po prawej stronie. Zostaną wyświetlone również szczegółowe dane dla każdej godziny, dnia lub miesiąca. Domyślnie statystyki są wyświetlane w postaci histogramu. Można go przełączyć na wykres liniowy, klikając przycisk .
5. (Opcjonalnie) Kliknij przycisk , aby zapisać na komputerze szczegółowe dane dotyczące liczenia.

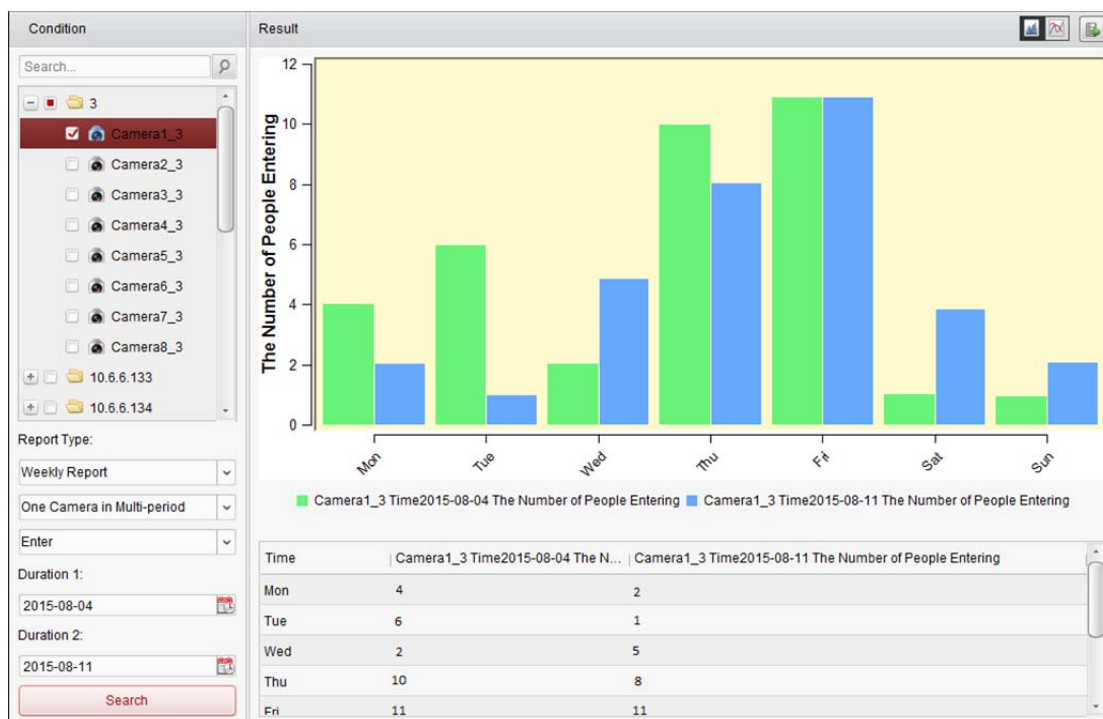

18.4 Ruch drogowy

Cel:

Jeśli urządzenie do monitorowania ruchu drogowego zostało dodane, można wyszukiwać i sprawdzać wykonywane zdjęcia wykrytego pojazdu lub tablic rejestracyjnych. Wyszukiwanie zdjęć jest możliwe dla trzech typów obiektów.

- **Vehicle Detection:** Można wykryć pojazd i wykonać zdjęcie tablic rejestracyjnych; oprócz tego można automatycznie rozpoznać kolor pojazdu, logo pojazdu i inne informacje.
- **Mixed-traffic Detection:** Można wykryć pieszego, pojazd silnikowy i pojazd bezsilnikowy, jak również można wyszukać zdjęcie obiektu (w przypadku pieszych/pojazdów bezsilnikowy/pojazdów bez tablic rejestracyjnych) lub zdjęcie tablic rejestracyjnych (w przypadku pojazdów silnikowych z tablicami rejestracyjnymi).
- **Traffic Violations:** Można sprawdzać wykonane zdjęcia pojazdu naruszającego przepisy ruchu drogowego (np. niedozwolone parkowanie lub korek drogowy).

Zanim rozpocznie:

1. Należy dodać do oprogramowania urządzenie do monitorowania ruchu drogowego i poprawnie skonfigurować odpowiedni obszar. Dodane urządzenie należy skonfigurować przy użyciu ustawień wykonywanych zdjęć.
2. W przypadku naruszenia przepisów ruchu drogowego należy dodać do oprogramowania serwer magazynu oraz należy skonfigurować serwer magazynu dla tego urządzenia i zaznaczyć pole wyboru **Picture Storage** lub **Additional Information Storage**. Szczegółowe informacje znajdują się w *rozdział 5.1.2 Przechowywanie na urządzeniu magazynującym*.
3. W przypadku detekcji pojazdów i detekcji różnych typów ruchu drogowego, jeśli nie skonfigurowano serwera magazynu, oprogramowanie wyszuka odpowiednie zdjęcia z urządzenia magazynu urządzenia lokalnego.

Uwaga: Urządzenie monitorowanie ruchu drogowego należy dodać do oprogramowania jako urządzenie kodujące. Patrz *rozdział 3.1 Dodawanie urządzenia*, aby uzyskać szczegółowe informacje na temat konfiguracji. Aby uzyskać informacje na temat konfigurowania ustawień wykonywania zdjęć, zapoznaj się z *instrukcją użytkownika urządzenia*.

Kliknij ikonę  w panelu sterowania, aby otworzyć stronę ruchu drogowego.

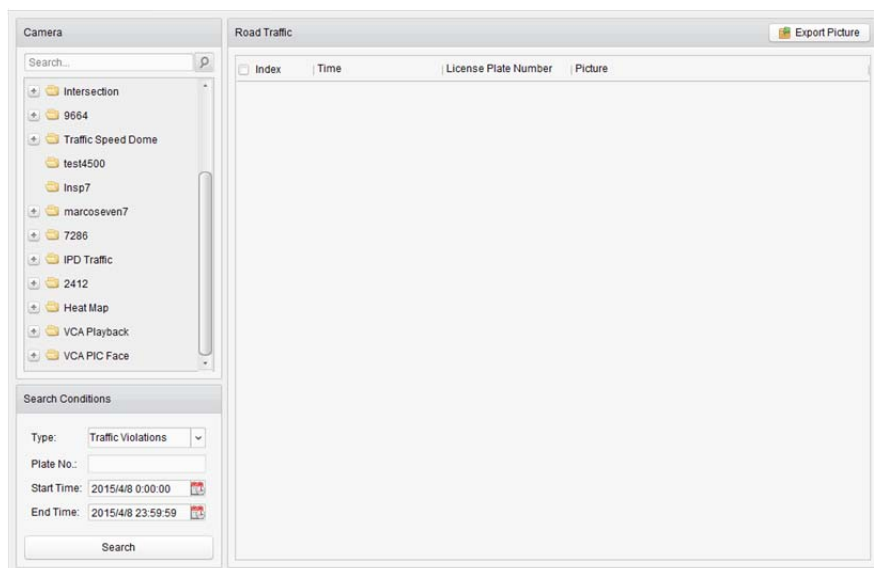

Kroki:

1. Otwórz stronę ruchu drogowego.
2. Wybierz kamerę do monitorowania ruchu drogowego w panelu kamery.
3. Ustaw kryteria wyszukiwania w celu wyszukania odpowiednich zdjęć.

Type: Wybierz typ zapytania, aby móc wyszukać zdjęcia wyzwalane przez dany typ zdarzenia.

Plate No.: Wprowadź numer rejestracyjny pojazdu do wyszukania na zdjęciach.

Start Time/End Time: Kliknij przycisk , aby ustawić czas rozpoczęcia i czas zakończenia.

4. Kliknij przycisk **Search**, aby wyświetlić wyszukane zdjęcie na liście.

<input type="checkbox"/>	Index	Time	License Plate Number	Picture
<input type="checkbox"/>	1	2015-04-08 10:20:16		
<input type="checkbox"/>	2	2015-04-08 10:20:32		
<input type="checkbox"/>	3	2015-04-08 10:20:38		
<input type="checkbox"/>	4	2015-04-08 10:20:49		
<input checked="" type="checkbox"/>	5	2015-04-08 10:21:02		
<input type="checkbox"/>	6	2015-04-08 10:21:21		
<input type="checkbox"/>	7	2015-04-08 10:21:35		
<input type="checkbox"/>	8	2015-04-08 10:21:55		
<input type="checkbox"/>	9	2015-04-08 10:22:08		
<input type="checkbox"/>	10	2015-04-08 10:22:26		
<input type="checkbox"/>	11	2015-04-08 10:22:40		
<input type="checkbox"/>	12	2015-04-08 10:22:48		
<input type="checkbox"/>	13	2015-04-08 10:22:59		
<input type="checkbox"/>	14	2015-04-08 10:23:12		
<input type="checkbox"/>	15	2015-04-08 10:23:31		
<input type="checkbox"/>	16	2015-04-08 10:23:45		
<input type="checkbox"/>	17	2015-04-08 10:24:04		
<input type="checkbox"/>	18	2015-04-08 10:24:17		
<input type="checkbox"/>	19	2015-04-08 10:24:36		
<input type="checkbox"/>	20	2015-04-08 10:24:56		

5. Kliknij przycisk , aby wyświetlić wykonane zdjęcia i związane z nimi informacje. Można zaznaczyć pole wyboru **Select Current Picture** lub **Select All** i kliknąć przycisk **Download**, aby zapisać zdjęcia na komputerze.

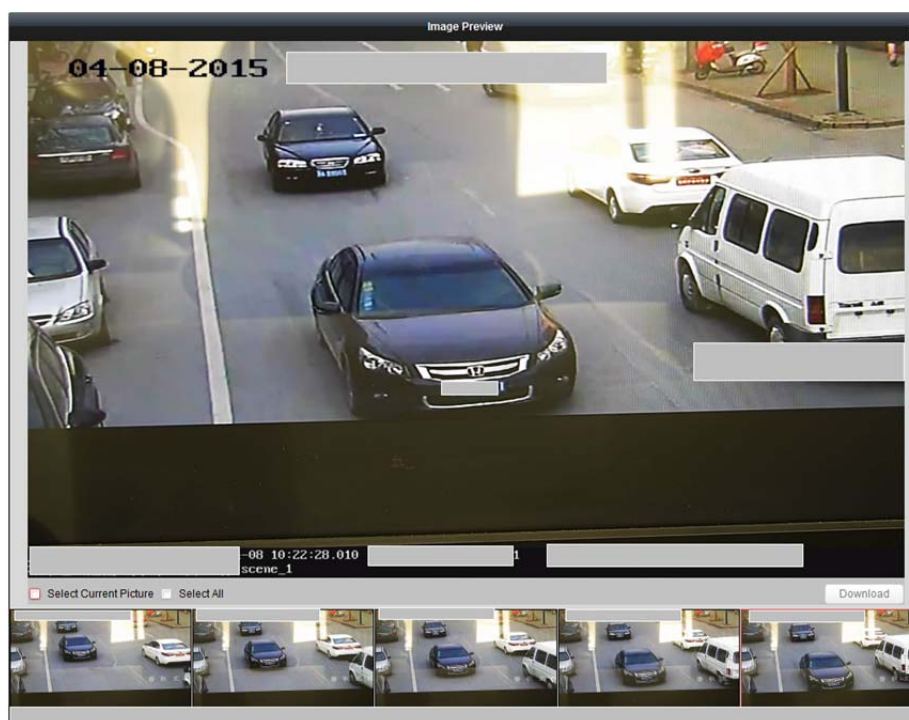

6. (Opcjonalnie) Zaznacz pola wyboru, aby wybrać poszczególne zdjęcia i kliknij przycisk **Export Picture**, aby zapisać zdjęcia na komputerze.

18.5 Pobieranie informacji o twarzach

Cel:

Jeśli podłączone urządzenie (rejestrator sieciowy NVR lub rejestrator cyfrowy HDVR) obsługuje funkcję wyszukiwania twarzy, można wyszukiwać odpowiednie zdjęcia i odtwarzać plik wideo związany ze zdjęciem.

Zanim rozpoczniesz:

Należy dodać urządzenie do oprogramowania i poprawnie skonfigurować odpowiednie ustawienia. Szczegółowe informacje na temat ustawień można znaleźć w podręczniku użytkownika urządzenia.

Uwaga: Urządzenie należy dodać do oprogramowania jako urządzenie kodujące. Patrz rozdział 3.1 Dodawanie urządzenia, aby uzyskać szczegółowe informacje na temat konfiguracji.

Kliknij ikonę  w panelu sterowania, aby otworzyć stronę pobierania informacji o twarzach.

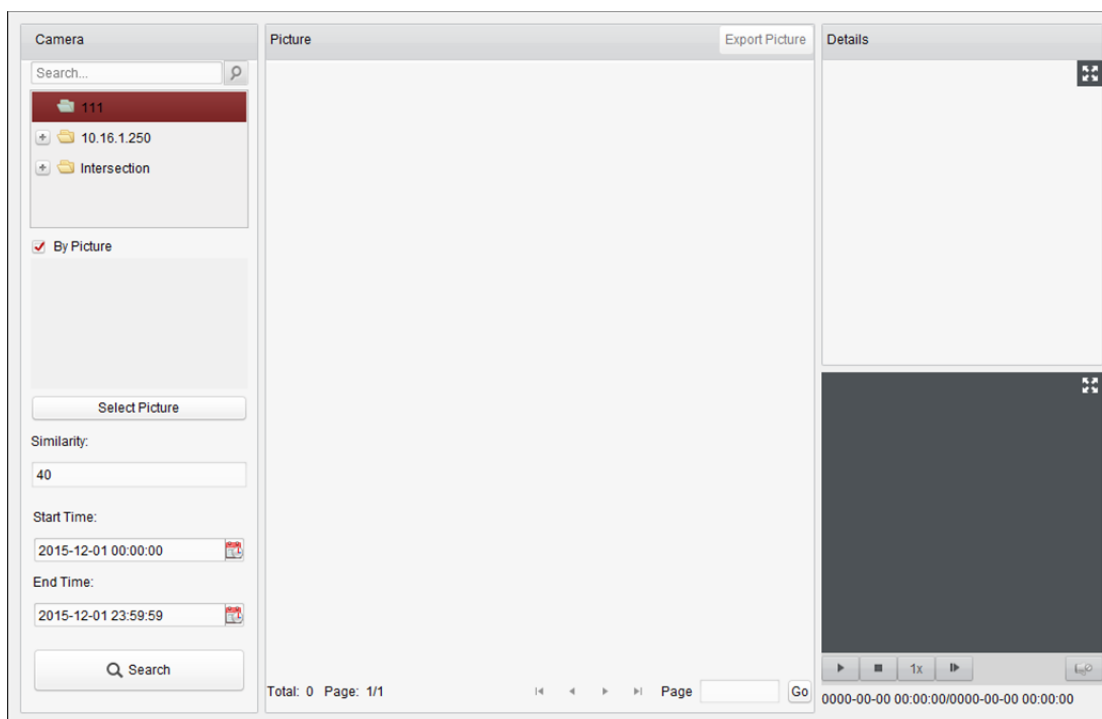

Kroki:

1. Otwórz stronę pobierania informacji o twarzach.
2. Wybierz urządzenia w panelu kamery.

Uwaga: Podłączone urządzenie (rejestrator sieciowy NVR lub rejestrator cyfrowy HDVR) powinno obsługiwać tę funkcję.

3. Ustaw odpowiednie kryterium wyszukiwania.
 - (Opcjonalnie) Można zaznaczyć pole wyboru **By Picture** i kliknąć przycisk **Select Picture**, aby przesłać zdjęcia z komputera, a następnie wybrać wykrytą twarz z przesłanego zdjęcia w celu jej wyszukania na wykonanych zdjęciach twarzy.
 - Ustaw poziom podobieństwa.

Przykład: Jeśli ustawisz podobieństwo na poziomie 40 punktów, na liście pojawią się wykonane zdjęcia charakteryzujące się przynajmniej 40-procentowym podobieństwem względem przesłanego zdjęcia twarzy.

- Kliknij przycisk , aby ustawić czas rozpoczęcia i czas zakończenia wyszukiwania wykonanych zdjęć twarzy lub plików wideo.
4. Kliknij przycisk **Search**, aby rozpocząć wyszukiwanie. Wyniki wyszukiwania zdjęć są wyświetlane na liście.
 5. Można kliknąć zdjęcie z listy, aby sprawdzić szczegółowe informacje.
Można kliknąć przycisk , aby wyświetlić duże zdjęcie oraz kliknąć przycisk , aby przywrócić wcześniejszy rozmiar.
 6. Aby zapisać zdjęcia na komputerze:
 - 1) Kliknij przycisk **Export Picture** i zaznacz pola wyboru, aby wybrać zdjęcia do wyeksportowania. Można kliknąć przycisk **Select All**, aby wybrać wszystkie wyszukane zdjęcia.
 - 2) Kliknij przycisk **Export** i wybierz lokalną ścieżkę zapisu zdjęć.
 - 3) Kliknij przycisk **Back**, aby opuścić tryb eksportu zdjęć.
 7. Kliknij przycisk , aby odtworzyć plik wideo związany ze zdjęciem w oknie wyświetlania na dole po prawej.
Można kliknąć przycisk , aby wyświetlić duży obraz wideo oraz kliknąć przycisk , aby przywrócić wcześniejszy rozmiar.
Można kliknąć przycisk , aby dostosować szybkość odtwarzania. Kliknij przycisk , aby odtworzyć pliki wideo klatka po klatce. Kliknij przycisk , aby włączyć dźwięk. Kliknij dwukrotnie okno odtwarzania, aby zmaksymalizować okno.

18.6 Pobieranie informacji o tablicach rejestracyjnych

Cel:

Jeśli podłączone urządzenie (rejestrator sieciowy NVR lub rejestrator cyfrowy HDVR) obsługuje funkcję wyszukiwania tablic rejestracyjnych, można wyszukiwać odpowiednie zdjęcia i odtwarzać obraz wideo związany ze zdjęciem.

Zanim rozpocznie:

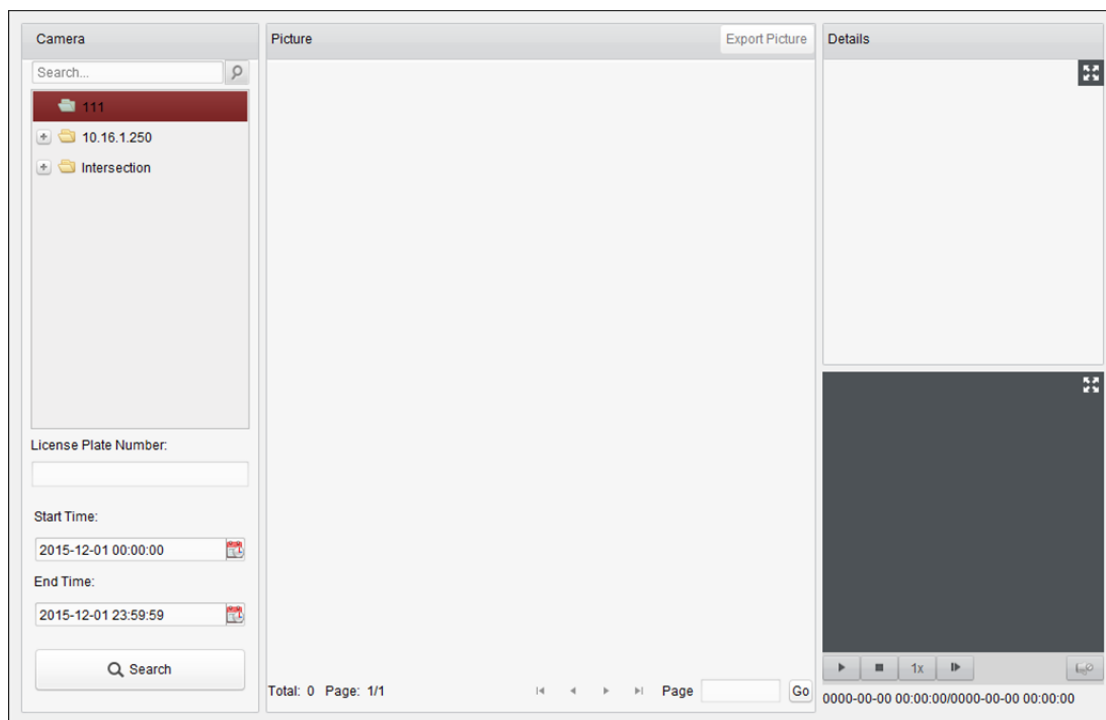

Należy dodać urządzenie do oprogramowania i poprawnie skonfigurować odpowiednie ustawienia. Szczegółowe informacje na temat ustawień można znaleźć w podręczniku użytkownika urządzenia.

Uwaga: Urządzenie należy dodać do oprogramowania jako urządzenie kodujące.

Patrz *rozdział 3.1 Dodawanie urządzenia*, aby uzyskać szczegółowe informacje na temat konfiguracji.

Kliknij ikonę  w panelu sterowania, aby otworzyć stronę pobierania informacji o tablicach rejestracyjnych.

**Kroki:**

1. Otwórz stronę pobierania informacji o tablicach rejestracyjnych.
2. Wybierz urządzenia w panelu kamery.
Uwaga: Podłączone urządzenie (rejestrator sieciowy NVR lub rejestrator cyfrowy HDVR) powinno obsługiwać tę funkcję.
3. Ustaw odpowiednie kryterium wyszukiwania.
 - (Opcjonalnie) Wprowadź numer rejestracyjny w polu wyszukiwania.
 - Kliknij przycisk , aby ustawić czas rozpoczęcia i czas zakończenia wyszukiwania zdjęć tablic rejestracyjnych.
4. Kliknij przycisk **Search**, aby rozpocząć wyszukiwanie. Wyniki wyszukiwania zdjęć są wyświetlane na liście.
5. Można kliknąć zdjęcie z listy, aby sprawdzić szczegółowe informacje.
Można kliknąć przycisk , aby wyświetlić duże zdjęcie oraz kliknąć przycisk , aby przywrócić wcześniejszy rozmiar.
6. Aby zapisać zdjęcia na komputerze:
 - 1) Kliknij przycisk **Export Picture** i zaznacz pola wyboru, aby wybrać zdjęcia do wyeksportowania.
Można kliknąć przycisk **Select All**, aby wybrać wszystkie znalezione zdjęcia.
 - 2) Kliknij przycisk **Export** i wybierz lokalną ścieżkę zapisu zdjęć.
 - 3) Kliknij przycisk **Back**, aby opuścić tryb eksportu zdjęć.
7. Można kliknąć przycisk , aby odtworzyć plik wideo związany ze zdjęciem w oknie wyświetlania na dole po prawej.
Można kliknąć przycisk , aby wyświetlić duży obraz wideo oraz kliknąć przycisk , aby przywrócić wcześniejszy rozmiar.
Można kliknąć przycisk , aby dostosować szybkość odtwarzania. Kliknij przycisk , aby odtworzyć pliki wideo klatka po klatce. Kliknij przycisk , aby włączyć dźwięk. Kliknij dwukrotnie okno odtwarzania, aby zmaksymalizować okno.

18.7 Analiza zachowania

Cel:

Jeśli podłączone urządzenie (rejestrator sieciowy NVR lub rejestrator cyfrowy HDVR) obsługuje funkcję wyszukiwania zachowań, można wyszukiwać odpowiednie zdjęcia i odtwarzać plik wideo związany ze zdjęciem.

Zanim rozpoczniesz:

Należy dodać urządzenie do oprogramowania i poprawnie skonfigurować odpowiednie ustawienia. Szczegółowe informacje na temat ustawień można znaleźć w podręczniku użytkownika urządzenia.

Uwaga: Urządzenie należy dodać do oprogramowania jako urządzenie kodujące.

Patrz rozdział 3.1 Dodawanie urządzenia, aby uzyskać szczegółowe informacje na temat konfiguracji.

Kliknij ikonę  w panelu sterowania, aby otworzyć stronę analizy zachowania.

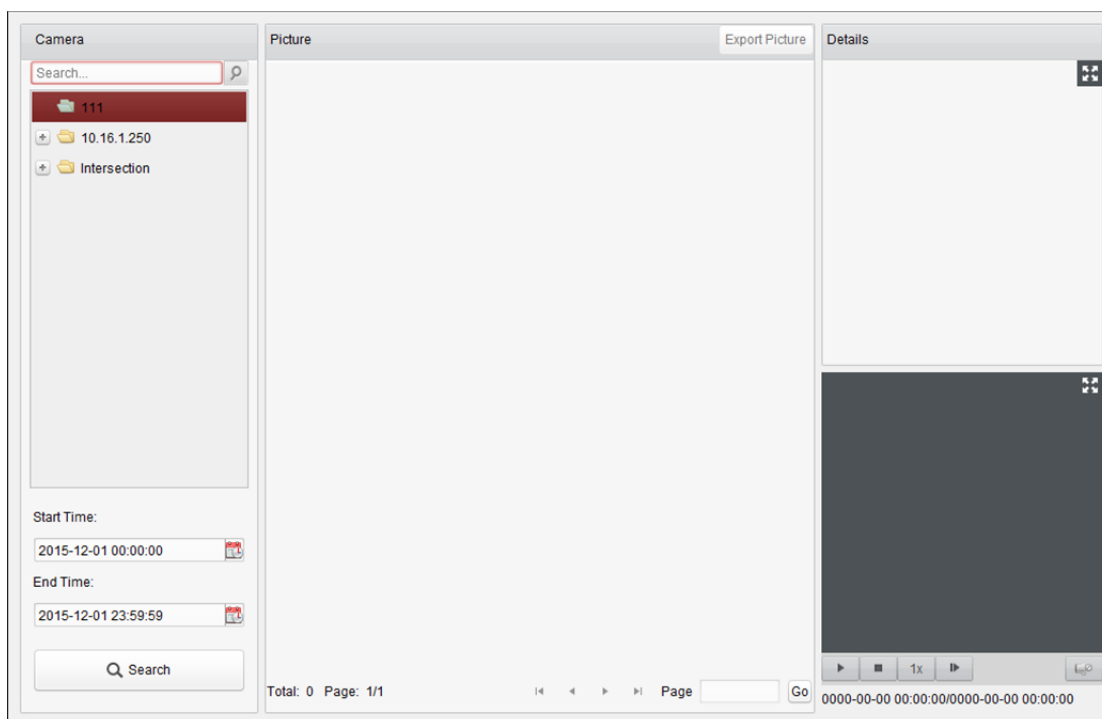

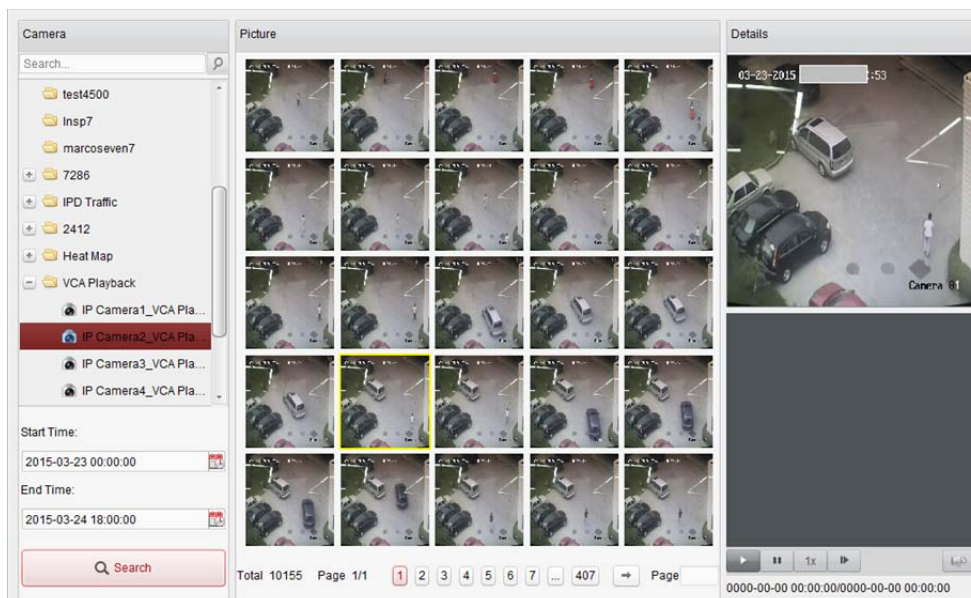

Kroki:

1. Otwórz stronę analizy zachowania.
2. Wybierz urządzenia w panelu kamery.

Uwaga: Podłączone urządzenie (rejestrator sieciowy NVR lub rejestrator cyfrowy HDVR) powinno obsługiwać tę funkcję.
3. Kliknij przycisk , aby ustawić czas rozpoczęcia i czas zakończenia wyszukiwania zdjęć.
4. Kliknij przycisk **Search**, aby rozpocząć wyszukiwanie. Wyniki wyszukiwania zdjęć są wyświetlane na liście.

5. Można kliknąć zdjęcie z listy, aby sprawdzić szczegółowe informacje.
Można kliknąć przycisk , aby wyświetlić duże zdjęcie oraz kliknąć przycisk , aby przywrócić wcześniejszy rozmiar.
6. Aby zapisać zdjęcia na komputerze:
 - 1) Kliknij przycisk **Export Picture** i zaznacz pola wyboru, aby wybrać zdjęcia do wyeksportowania. Można kliknąć przycisk **Select All**, aby wybrać wszystkie wyszukane zdjęcia.
 - 2) Kliknij przycisk **Export** i wybierz lokalną ścieżkę zapisu zdjęć.
 - 3) Kliknij przycisk **Back**, aby opuścić tryb eksportu zdjęć.
7. Kliknij przycisk , aby odtworzyć plik wideo związany ze zdjęciem w oknie wyświetlania na dole po prawej.
Można kliknąć przycisk , aby wyświetlić duży obraz wideo oraz kliknąć przycisk , aby przywrócić wcześniejszy rozmiar.
Można kliknąć przycisk , aby dostosować szybkość odtwarzania. Kliknij przycisk , aby odtworzyć pliki wideo klatka po klatce. Kliknij przycisk , aby włączyć dźwięk. Kliknij dwukrotnie okno odtwarzania, aby zmaksymalizować okno.

18.8 Wykonywanie zdjęć twarzy

Cel:

Można sprawdzić statystyki dotyczące wykonywania zdjęć twarzy z dodanego urządzenia do wykonywania zdjęć twarzy. Statystyki mogą być wyświetlane w tabeli, na wykresie liniowym, na wykresie kołowym lub na histogramie. Szczegółowe dane mogą zostać wyeksportowane do magazynu lokalnego.

Zanim rozpoczniesz:

Należy dodać do oprogramowania urządzenie do wykonywania zdjęć twarzy i poprawnie skonfigurować odpowiednie ustawienia. Szczegółowe informacje na temat ustawień można znaleźć w podręczniku użytkownika urządzenia.

Uwaga: Urządzenie do wykonywania zdjęć twarzy należy dodać do oprogramowania jako urządzenie kodujące. Patrz *rozdział 3.1 Dodawanie urządzenia*, aby uzyskać szczegółowe informacje na temat konfiguracji.

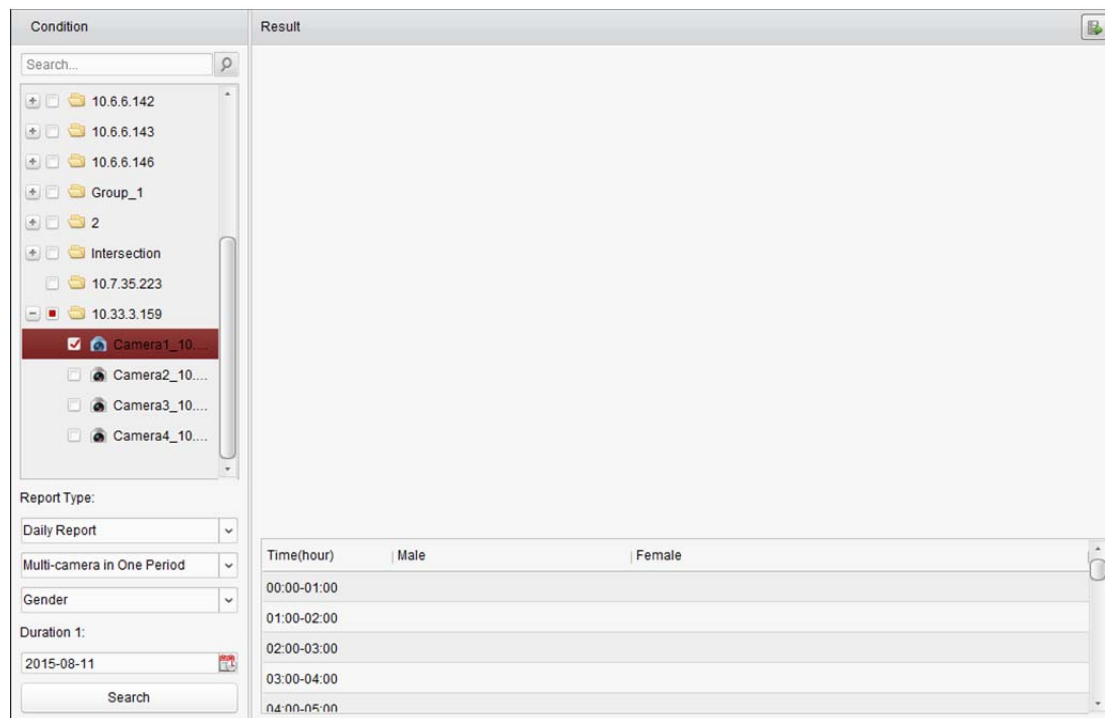
Kliknij ikonę  w panelu sterowania, aby otworzyć stronę wykonywania zdjęć twarzy.

Kroki:

- Otwórz stronę wykonywania zdjęć twarzy.
- Wybierz typ raportu i ustaw czas.
 - Wybierz jeden z następujących typów raportu: raport dzienny, raport tygodniowy, raport miesięczny lub raport roczny.
 - Wybierz typ danych statystycznych: wiele kamer w jednym okresie.
Multi-camera in One Period: Można wybrać wiele kamer do generowania dla nich statystyk z pojedynczego przedziału czasu.
 - Wybierz typ danych: wiek, płeć lub numer osób.
 - Ustaw przedział czasu.
- Wybierz kamery do generowania raportu.
- Kliknij przycisk **Search**, aby wyświetlić statystyki w panelu po prawej stronie. Zostaną wyświetlone również szczegółowe dane dla każdej godziny, dnia lub miesiąca. Statystyki wieku i płci są wyświetlane w postaci wykresu kołowego. Statystyki liczby osób są domyślnie wyświetlane w postaci histogramu. Można go przetestować na wykres liniowy, klikając przycisk .
- (Opcjonalnie) Kliknij przycisk , aby zapisać na komputerze szczegółowe dane dotyczące wykonanych zdjęć twarzy.

Rozwiązywanie problemów

Widok na żywo

Problem:

- Nie udało się uruchomić podglądu na żywo z niektórych urządzeń.

Możliwe przyczyny:

- Niestabilność sieci lub niewystarczająco wysoka wydajność sieci.
- Urządzenie znajduje się w trybie offline.
- Zbyt duża liczba prób dostępu do urządzenia zdalnego powoduje nadmierne obciążenie urządzenia.
- Bieżący użytkownik nie ma uprawnień do podglądu na żywo.
- Wersja oprogramowania klienckiego jest niższa od wymaganej wersji.

Rozwiązania:

- Sprawdź stan sieci i wyłącz inne procesy, które nie są używane na komputerze.
- Sprawdź stan sieci urządzenia.
- Uruchom ponownie urządzenie lub wyłącz pozostały dostęp zdalny do urządzenia.
- Zaloguj się jako administrator i spróbuj ponownie.
- Pobierz najnowszą wersję oprogramowania klienta.

Nagrywanie

Problem:

- Nie rozumiem, jaka jest różnica pomiędzy nagrywaniem lokalnym a nagrywaniem zdalnym.

Rozwiązania:

- Nagrywanie lokalne w tym podręczniku odnosi się do nagrywania plików wideo do przechowania na dyskach twardych, kartach SD/SDHC urządzenia lokalnego.
- Nagrywanie zdalne odnosi się do akcji nagrywania zlecanej przez klienta po stronie urządzenia zdalnego.

Odtwarzanie

Problem:

- Nie udało się pobrać plików wideo lub szybkość pobierania jest zbyt niska.

Możliwe przyczyny:

- Niestabilność sieci lub niewystarczająco wysoka wydajność sieci.
- Typ karty sieciowej nie jest zgodny.
- Zbyt wiele prób dostępu do urządzenia zdalnego
- Bieżący użytkownik nie ma uprawnień do odtwarzania.
- Wersja oprogramowania klienckiego jest niższa od wymaganej wersji.

Rozwiązania:

- Sprawdź stan sieci i wyłącz inne procesy, które nie są używane na komputerze.
- Podłącz komputer, na którym uruchomiony jest klient, bezpośrednio do urządzenia, aby sprawdzić zgodność karty sieciowej.
- Uruchom ponownie urządzenie lub wyłącz pozostały dostęp zdalny do urządzenia.

- Zaloguj się jako administrator i spróbuj ponownie.
- Pobierz najnowszą wersję oprogramowania klienta.

Często Zadawane Pytania

PYTANIE: Podczas podglądu na żywo wyświetla się komunikat o błędzie z kodem błędu 91.

ODPOWIEDŹ: W przypadku podglądu wielu okien kanał może nie obsługiwać podstrumienia. Należy wyłączyć funkcję **Auto-change Stream Type** na ekranie **System Configuration -> Image**, a następnie wybrać odpowiedni typ strumieniowania podglądu na żywo.

PYTANIE: Podczas podglądu na żywo obraz jest zamazany lub niewyraźny.

ODPOWIEDŹ: Sprawdź sterownik karty wideo. Zdecydowanie zalecamy aktualizację sterownika karty graficznej do najnowszej wersji.

PYTANIE: Po krótkotrwałym poprawnym działaniu klienta nastąpił wyciek pamięci powodujący jego awarię.

ODPOWIEDŹ: W katalogu instalacji oprogramowania klienckiego otwórz pliku **Setup.xml** za pomocą notatnika i w pozycji **Enable Net and Joystick Check** ustaw wartość **false**. Uruchom ponownie klienta i jeśli problem nie został rozwiązany, skontaktuj się z działem wsparcia technicznego.

PYTANIE: Podczas podglądu na żywo po otrzymaniu strumienia za pomocą serwera multimediiów strumieniowych wyświetla się komunikat o błędzie z kodem błędu 17.

ODPOWIEDŹ: Sprawdź mapowanie portu serwera multimediiów strumieniowych, zwłaszcza portu RTSP.

Kod błędu

Kod	Nazwa błędu	Opis
iVMS-4200		
317	Brak obrazów wideo.	Wyświetla się, gdy użytkownik nie ma uprawnień do odtwarzania.
HCNetSDK.dll		
1	Nieprawidłowa nazwa użytkownika lub hasło	
2	Brak uprawnień.	Użytkownik urządzenia nie ma wystarczających uprawnień.
4	Nieprawidłowy numer kanału.	Wyświetla się w trybie podglądu na żywo na ekranie zdalnego sterowania.
5	Nie można podłączyć większej liczby urządzeń.	
7	Nie można podłączyć urządzenia.	
23	Nie obsługuje.	
29	Operacja nie powiodła się.	
43	Brak bufora.	Wyświetla się podczas dodawania urządzenia, gdy port urządzenia jest zajęty przez serwer sieci Web.
55	Nieprawidłowy adres IP.	
56	Nieprawidłowy adres MAC.	
91	Kanał nie obsługuje operacji.	Wyświetla się, gdy nie można uzyskać podstrumienia.
96	Urządzenie nie jest zarejestrowane na DDNS.	
153	Użytkownik jest zablokowany.	
250	Urządzenie nie jest aktywowane.	
404	Błąd numeru kanału lub urządzenie nie obsługuje podstrumienia.	Wyświetla się, gdy nie można uzyskać podstrumienia lub podstrumień nie istnieje.
424	Nie można odebrać danych konfiguracji RTSP SETUP.	Zostanie wyświetlony podczas dodawania podglądu na żywo do oprogramowania DVS za pośrednictwem sieci zewnętrznej.
800	Nie można użyć większej przepustowości.	
Playctrl.dll		
2		Strumień nie jest strumieniem audio-wideo.
6		Okno odtwarzania zmienia kolor na czarny podczas odtwarzania H.265 na 64-bitowym systemie operacyjnym.
SMS		
3		Problem z połączeniem między oprogramowaniem a serwerem multimediiów strumieniowych.
17		Problem ze strumieniowaniem między serwerem multimediiów strumieniowych a urządzeniem.

0206011070316

First Choice for Security Professionals